Korrektur:

Ergänzung zum Vorwort Seite 8, Zeile 20.

Siegmund Bachmann, Backnang,

Wurde im Typoskript übersehen.

Beiträge zur Bevölkerungsgeschichte der Pfalz

Herausgegeben von der Heimatstelle Pfalz, Kaiserslautern
Schriftleitung: Karl Scherer und Roland Paul

Band 3

Galiziens Mennoniten im Wandel der Zeiten

Ihre Geschichte und ihre Familien

Bearbeitet von Arnold Bachmann

Herausgegeben vom
Arbeitskreis für Familienforschung Backnang
1984

Auslieferung
Heimatstelle Pfalz, 6750 Kaiserslautern, Benzinoring 6
Mennonitischer Buchversand G. Waltner,
6719 Weierhof, Post Marnheim

Arbeitskreis für Familienforschung Backnang, 6128 Höchst, Siegfriedstr. 5

Druck- u. Bindearbeit: Weihert-Druck GmbH, Darmstadt

Inhaltsübersicht

Vorwort 8
von Arnold Bachmann

I. Zur Geschichte der Mennoniten in Galizien

A. Anfang und Aufbau 1784 - 1909 11
von Artur Müller

Über die Schwelle 16
von Gustav Leopold Kintzi

B. Die Christlich-mennonitische Gemeinde Kiernica-Lemberg 1909 - 1939 17
von Theodor Bachmann

1. Die Einrichtungen der Gemeinde
a. Gemeindeversammlung und Gemeindevorstand 18
b. Predigeramt 24
c. Geselligkeitsverein "Mennonit" 32
d. Schülerheim 47
e. Mennonitisches Gemeindeblatt 50

2. Unvergessenes
a. 150-Jahrfeier 51
b. Jubiläumsfonds 54
c. Das Gedenkbuch und sein Verfasser 55

3. Statistische Angaben 60

4. Ausklang in Galizien 66

Vorbei 69
von Gustav Leopold Kintzi

C. Abschied aus Galizien und neue Anfänge in Deutschland 70
von Dipl. Ing. Richard Rupp

D. Erlebter Krieg - erfahrenes Leid 81
von Arnold Bachmann

1. Aus Briefen und Berichten 81

2. Die Opfer des 2. Weltkrieges 101

Gefallen 106
von Gustav Leopold Kintzi

Mutter 106
von Gustav Leopold Kintzi

E. Neue Heimat Uruguay 107
von Arnold Schmidt

Unter dem Kreuz des Südens 121
von Lucy Bachmann

F. Neue Anfänge in USA - Galiziens Widerhall in der "Neuen Welt" 122
von Glen Linscheid

G. Neuland Kanada 130
von Witold Müller

H. Galiziens Mennoniten auf der Wanderschaft 133.
- Rückschau und Ausblick -
von Arnold Bachmann

II. Die Familien der galizischen Mennoniten
von Arnold Bachmann

A. Familienkundliche Anmerkungen 138

B. Erläuterungen zu den Stammtafeln und -folgen 141

C. Die Stammfolgen 144
1. Bachmann 145
2. Bergthold 180
3. Brubacher 189
4. Ewy 203
5. Forrer 286
6. Hubin 289
7. Jotter 311
8. Klein 314
9. Kintzi 323
10. Laise 355
11. Linscheid 361
12. Merk 396
13. Jakob Müller jun. 400
14. Jakob Müller sen. 424
15. Heinrich Rupp 433
16. Johann Rupp 482

17. Schmidt 502
18. Jakob Stauffer 520
19. Johann (Jean) Stauffer 534
20. Christian Stauffer 535

Vater 536
von Gustav Leopold Kintzi

D. Namenverzeichnis 537

E. Literatur 616

F. Erläuterung der Zeichen und Abkürzungen 618

- - - - - - -

Bildernachweis 620

III. Bildteil 621

Vorwort

Es begann im fernen Uruguay. Dort hatte eine Gruppe galizischer Mennoniten nach überstandenem Krieg und notvoller Flucht 1948 eine neue Bleibe gefunden. Fernab von der alten Heimat entstand bei ihnen schon früh das Verlangen nach einem Zeichen ihrer Zusammengehörigkeit. Neben der Gemeinsamkeit in Sprache und Glauben war es das Bewußtsein, eine seit vielen Generationen durch enge verwandtschaftliche Beziehungen und gleiche Schicksalswege geprägte große Familie zu sein. So begannen sie die ihnen bekannten familiengeschichtlichen Vorkommnisse aufzuzeichnen. Arnold Schmidt aus Nicolich sammelte und ordnete diese Aufzeichnungen und sandte sie sodann an Freunde in Backnang mit der Anregung, das Gleiche für alle seinerzeitigen Glieder der ehemaligen Heimatgemeinde in Galizien zu tun.

Die Anregung wurde in Backnang-Sachsenweiler, einer Siedlung mit mehreren galizischen Mennonitenfamilien, sofort aufgegriffen. Es bildete sich ein Arbeiterkreis für Familienforschung, der sich aus folgenden Mitgliedern zusammensetzte:

Arnold Bachmann, Dekan u. Pfarrer i.R., Höchst i.O.,
Dr. med. vet. Heinrich Bachmann, Mannheim,
Dipl. Ing. Richard Bachmann, Esslingen,
Leona Ewy geb. Müller, Backnang,
Richard Ewy, Stuttgart,
Peter Müller, Backnang,
Dipl. Ing. Richard Rupp, Backnang, und
Ernst Stauffer, Benningen.

Als erste Aufgabe ergab sich die Ermittlung der in alle Welt zerstreuten Mitglieder der galizischen Heimatgemeinde. Diese Aufgabe nahmen wahr: Siegmund Bachmann und Peter Müller für die Bundesrepublik Deutschland, Ernst Stauffer für das europäische Ausland, Richard Ewy für Nordamerika und Dipl. Ing. Richard Bachmann für Südamerika. Dipl. Ing. Richard Rupp übernahm die Kassenführung; mir wurde die Koordinierung und Auswertung der Gesamtarbeit übertragen.

Sehr bald stellte sich die grundsätzliche Frage nach dem Umfang der Arbeit. Die 1939/40 erfolgte Umsiedlung, das damit verbundene Ende der Gemeinde und die daraus sich ergebenen „Neuerungen" führten zu der Einsicht, daß es nicht genügte, die 1933 von Peter Bachmann aufgestellten Stammtafeln, die nur die Mitglieder der damals noch bestehenden galizischen Heimatgemeinde nachwiesen, auf den neuesten Stand zu bringen. Daher wurde beschlossen, in die neuaufzustellenden Stammtafeln alle Nachkommen der in Galizien eingewanderten Mennoniten unter Einschluß

der 1880 ff nach Amerika ausgewanderten aufzunehmen. Der Vollständigkeit halber und in Ergänzung des von Peter Bachmann verfaßten Gedenkbuches "Mennoniten in Kleinpolen" entschloß man sich schließlich auch zur Darstellung der die galizischen Mennoniten betreffenden geschichtlichen Abläufe der jüngeren Zeit. Die Redaktion des gesamtwerkes wurde mir übertragen.

Es war allen klar, daß dieses Vorhaben einen großen Aufwand an Zeit, Geld und Kraft erfordern würde. Daß es gleichwohl mit der Herausgabe des vorliegenden Gedenkbuches "Galiziens Mennoniten im Wandel der Zeiten" und der "Stammtafeln der galizischen Mennoniten" erfolgreich zuende geführt werden konnte, erfüllt uns alle mit großer Freude, insbesondere die Mitglieder des Arbeitskreises, die sich jederzeit mit vollem Einsatz und ohne jegliches Entgelt in den Dienst der Sache gestellt und in dem ihnen übertragenen Bereich ihr Bestes gegeben haben. Dafür sei ihnen herzlich gedankt. Der Dank gebührt in vollem Maße auch denen, die das Vorhaben finanziell unterstützt und dadurch die Voraussetzung für die Durchführung der Arbeit und die Herausgabe von Buch und Stammtafeln geschaffen haben. Zu nennen sind in diesem Zusammenhang, neben vielen anderen, insbesondere die Heimatstelle Pfalz in Kaiserslautern, sowie Dr. med. vet. Heinrich Bachmann, Mannheim, Dipl. Ingenieur Romuald Müller, Sonthofen und Arnold Schmidt, Altheim. Selbstverständlich habe ich mich bei der Aufbringung der erforderlichen Geldmittel in gebührender Weise beteiligt.

Der Dank gilt ferner allen denjenigen, die unsere groß angelegte Umfrageaktion in geradezu vorbildlicher Weise unterstützt und uns mit ihren Angaben das notwendige Arbeitsmaterial geliefert hatten. Hierbei erwiesen sich in Uruguay Arnold Schmidt, in USA Glen Linscheid, Butterfield/Min., Agnes Anderson, Vesta/Min. und Pamela Karstedt und in Kanada Arnold Bachmann, St. Catharines/Ka, und Witold Müller, Winnipeg/Ka, als besonders wirksame Mitarbeiter.

Eine mühselige und zeitraubende Arbeit bereitete die Auswertung der Matrikelbücher der Lemberger Mennonitengemeinde. Peter Müller, Backnang, brachte darin durch die Anlage einer Gemeindekartei eine bemerkenswerte Erleichterung. Durch die Ausweitung unserer Arbeit auf die um 1881 ff in die USA ausgewanderten galizischen Mennoniten ergaben sich bei den Kontaktaufnahmen einige sprachliche Schwierigkeiten. Hier leisteten mir die vortrefflichen Englischkenntnisse meines Bruders Oswald Bachmann und in dessen Nachfolge seines Sohnes Wolfgang Bachmann, Mannheim, wertvolle Dienste. Die Übersetzung der "Erläuterungen zu den Stammtafeln der galizischen Mennoniten" aus dem Deutschen ins Englische besorgte Gert Bachmann, Romsey/England, und die des Essays "Galiziens Widerhall

in der Neuen Welt" von Glen Linscheid, Butterfield/USA, aus dem Englischen ins Deutsche lieferten Dr. med. Erhard Bachmann, Heidelberg, Rolf Bachmann, Hückelhoven, Wolfgang Bachmann, Mannheim, sowie Birger Norberg, Backnang.

Der jahrzehntelange Aufenthalt einiger Berichterstatter im anderssprachigen Ausland vor und nach dem 2. Weltkrieg war auf deren sprachliche Ausdrucksweise nicht ohne Einfluß geblieben. Ihre Beiträge und Berichte in einen sprachlichen Konsens zu bringen, bildete einen nicht unerheblichen Teil meiner redaktionellen Arbeit. Hierin waren mir die großen Erfahrungen des Leiters der Heimatstelle Pfalz Karl Scherer, sowie die meines Sohnes Professor Dr. Ing. Richard Bachmann und die meines Schwiegersohnes Pfarrer Dieter Hintz, eine große Hilfe.

Bei der Anlage des weit über 4200 Fremdnamen umfassenden Namenverzeichnisses hatten neben den Mitgliedern des Arbeitskreises auch Elisabeth Bachmann und Helga Piesch, beide Mannheim, mitgewirkt. Für eine ordnungsgemäße Kassenführung sorgte Emmi Rupp, Backnang. Eine bemerkenswerte Hilfe bei der Feststellung der Familienzusammenhänge waren die guten Kenntnisse von Leona Ewy, Backnang.

Es gab darüber hinaus noch eine Vielzahl anderer, die in der ihnen gemäßen Art zur Fertigstellung des Buches und der Stammtafeln beigetragen haben. wie etwa auch diejenigen, die für den Bildteil des Buches Fotos und Abbildungen eingesandt haben. Ihnen allen gebührt unser Dank. Er gilt jedoch in besonderem Maße denen, die uns ihre Beiträge für das Buch zur Verfügung gestellt haben. Es sind dies der inzwischen verstorbene letzte Kurator der Lemberger Mennonitengemeinde Artur Müller, sowie Rektor i.R. Theodor Bachmann, Wey, Dipl. Ing. Richard Rupp, Backnang, Arnold Schmidt, Altheim, Glen Linscheid, Butterfield/USA, und Witold Müller, Winnipeg/Kanada. Gedankt sei schließlich für die Einsendung der Erlebnisberichte und Briefe von Alma Linscheid geb. Bachmann, Butterfield/USA, Rudolf Bachmann, Arapey/Uruguay, Marianne Ewy geb. Roder, Backnang, Johann Rupp, Winnipeg/Kanada und Luise Heideman, Görlitz/DDR.

Die Vielzahl der Mitarbeiter läßt erkennen, daß "Galiziens Mennoniten im Wandel der Zeiten" und die "Stammtafeln der galizischen Mennoniten" ein echtes Gemeinschaftswerk sind. Es erhebt weder in seinem geschichtlichen noch genealogischen Teil den Anspruch der Vollständigkeit, möchte aber den Anstoß zu weiterer Forschungsarbeit geben. Dadurch, daß es zum 200. Jubiläum der Einwanderung in Galizien erscheinen kann, wird es zu einem Gedenkbuch. Mit dem Dank dafür verbindet sich der Wunsch und die Hoffnung, daß es allseits gute Aufnahme findet.

Höchst/Odw. im September 1984.

Arnold Bachmann

I. Zur Geschichte der Mennoniten in Galizien

Anfang und Aufbau 1784 – 1909

Das ehemalige österreichische Kronland Galizien war den 1784 aus der Pfalz gekommenen mennonitischen Familien zur neuen Heimat geworden. Ihr Schicksal hat Peter Bachmann in dem von ihm 1934 herausgegebenen Gedenkbuch "Mennoniten in Kleinpolen" ausführlich geschildert. In dem jetzt vorliegenden Buch, das als dessen Fortsetzung gedacht ist und die geschichtlichen Ereignisse von der Gründung der "Christlich-mennonitischen Gemeinde Kiernica-Lemberg" im Jahre 1909 bis in die neuere Zeit darlegt, wird daher die Zeit vor 1909 nur in einem kurzen Abriß zum besseren Verständnis der geschichtlichen Zusammenhänge behandelt. Diesem Abschnitt liegen die Aufzeichnungen des letzten, inzwischen verstorbenen Kurators der Lemberger Mennonitengemeinde, **Artur Müller**, zugrunde.

Die galizischen Mennoniten entstammen eigentlich der Schweiz. Da sie dort schweren Verfolgungen ausgesetzt waren, sind sie im Laufe des 17. und 18. Jahrhunderts zunächst in die Pfalz, und ausgangs des „ancien regime" von dort nach Galizien weiter gewandert. - Galizien, 1772 bei der 1. Teilung Polens an Österreich gefallen, stand damals noch auf einer sehr niedrigen Kulturstufe. Weite Teile des fruchtbaren Landes waren im Besitz des Adels, der Geistlichkeit und der Klöster. Nennenswerte Gewerbe fehlten fast ganz, Schulen fanden sich nur vereinzelt. Die Bauern in den Dörfern waren arm, ungebildet und abergläubisch. Landwirtschaft und Forsten lagen darnieder; auf den verwahrlosten Gütern waren Wölfe und wilde Gänse keine Seltenheit. Dem ältesten Familienbuch der galizischen Mennonitengemeinde, das um 1811 angelegt wurde, ist zu entnehmen, daß auf Grund des im Jahre 1781 von Kaiser Josef II. erlassenen Ansiedlingspatentes in den Jahren 1784 und 1785 vornehmlich aus der Pfalz 28 aus der Schweiz stammende mennonitische Familien in Galizien einwanderten. Von ihnen wurden 7 Familien in Falkenstein, 18 in Einsiedel und 3 in Rosenberg angesiedelt. Diese 3 Stammsiedlungen lagen in der Nähe des Städtchens Szczerzec etwa 30 km südlich von Lemberg. Die Kolonie Falkenstein erhielt ihren Namen in Anlehnung an die habsburgische Grafschaft Falkenstein in der Pfalz.

Die Stammsiedlung Einsiedel, die eine rein mennonitische Kolonie war und der Hauptsitz der Mennoniten in Galizien wurde, nannte sich so nach einem Mitglied der sogenannten Ansiedlungskommission, dem Grafen von Einsiedel. Der Grund, warum die 28 mennonitischen Familien nicht in einer, sondern in 3 verschiedenen Ortschaften angesiedelt wurden, lag in der Absicht des Kaisers, die in ganz Europa als vorzügliche Landwirte bekannten Mennoniten möglichst über Land verstreut als „Lehrmeister" sowohl der Einheimischen als auch der anderen Neusiedler anzusetzen, damit diese von ihnen die Kunst des Ackerbaues und der Viehzucht erlernen konnten. In den Jahren 1782 - 1785 wurden außer den 28 mennonitischen Familien gegen 3300 deutsche Familien mit ca. 15000 Menschen angesiedelt. Jedem Kolonisten wurden für 10 Jahre Steuerfreiheit, ein Wohnhaus und die erforderlichen Wirtschaftsgebäude, 20 bis 40 Joch (d. i. 12 bis 24 ha) Feld, je nach Größe des Betriebes und des Vermögensstandes des Siedlers 2 Ochsen oder 2 Pferde, 2 Kühe, 2 Schweine und die in der Landwirtschaft benötigten Geräte zugesagt. Bei der Werbungsaktion wurde u.a. auf die günstigen Preise verwiesen. Ein Ochse kostete beispielweise 12 bis 15 , eine Kuh 6 bis 7 und ein Schwein nur 2 Gulden.
Die Reise nach Galizien erfolgte meistens über Wien - Biala - Lemberg, wobei Krakau links liegen gelassen wurde. Sie dauerte, wie der Siedler Jakob Müller in einem seiner Briefe mitteilte, 6 Wochen und drei Tage. Den frühen Briefen der Einwanderer an ihre Verwandten und Freunde in Deutschland ist zu entnehmen, daß der erste Eindruck von der neuen Heimat gut war. Das fruchtbare Land und die wirtschaftlichen Entwicklungsmöglichkeiten erweckten bei den Neuangekommenen die Hoffnung, für sich und ihre Nachkommen eine vielversprechende und gute Heimstätte gefunden zu haben. Mit großem Eifer gingen sie sofort an die Aufbauarbeit. Inmitten der schwersten Arbeitsphase, beim Bau der Wohnhäuser und Wirtschaftsgebäude und beim Einbringen der Ernte, kam am 20.7.1786 Josef II. nach Einsiedel. Anläßlich seines Besuches überreichten ihm die dortigen Mennoniten ein Bittgesuch und ein von Daniel Bergthold in Reimen verfaßtes Lob- und Dankschreiben, in dem dem Kaiser für die von ihm erhaltene Hilfe und insbesondere für den den Mennoniten gewährten Religionsschutz innigster Dank ausgesprochen wurde.
Noch ehe die Siedler die ersten Ansiedlungsschwierigkeiten überwunden hatten, erschienen bei ihnen Abgesandte der Huterischen Brüder und erwirkten, daß im Jahre 1796 3 Familien aus Falkenstein und 8 Familien aus Einsiedel Galizien wieder verließen und sich deren Kolonie in Wiszenka im Generalgouvernement Czernigow, Rußland, anschlossen. Sie fanden jedoch schon recht bald keinen Gefallen an den dort herrschenden

Verhältnissen. Die Huterischen Brüder lebten in Gütergemeinschaft und vertraten auch sonst andere Anschauungen. Deshalb kehrten unsere Mennoniten bereits nach einem Jahr wieder nach Galizien zurück, hatten hier aber bei der Wiederansiedlung Schwierigkeiten, weshalb die meisten erneut nach Rußland zogen und sich in Wolhynien in der Nähe von Dubno (Edwardów, Antonówka, Dossindorf, Flutor) ansiedelten. Ihre Nachkommen wanderten 1876 nach Amerika aus. Sie waren der Meinung, Galizien biete für eine spätere Ausbreitung keine entsprechenden Möglichkeiten. Auch nahmen sie als "Amische" Anstoß an dem religiösen Verhalten der in Galizien verbliebenen Mennoniten. Schon im Mai 1786 berichtete der erste Älteste Jakob Müller: "Wir und die Amischen haben uns im Gottesdienst separiert".

Im Jahre 1789, 5 Jahre nach der Einwanderung, regelte eine Entschließung der Hofkanzlei in Wien die öffentlich-rechtliche Stellung der Mennoniten dahingehend, daß sie unter Zusicherung der Glaubensfreiheit fortan als Lutheraner betrachtet wurden.

Erst wenn sie die Zahl von 100 Familien erreicht haben würden, sollte ihnen ebenso wie den anderen „Accatholiken" die Erbauung eines eigenen Bethauses gestattet werden. Außerdem wurden sie und ihre Nachkommen, „so lange sie sich zu dieser Religion bekennen" vom Militärdienst befreit. Eine weitere Einwanderung von Mennoniten nach Galizien wurde jedoch verboten und der Übertritt zur mennonitischen Religionsgemeinschaft untersagt.

So geschah es, daß die Mennoniten dem Dornfelder Pastorat, in dessen Gebiet sie wohnten, zugeteilt wurden. Sie durften keine eigenen Kirchenbücher führen und mußten jeden Geburts- und Todesfall dem evangelischen Pastor in Dornfeld melden. Daß dieser Sachverhalt den Anlaß zu manchen unangenehmen Auseinandersetzungen gab, braucht nicht zu verwundern. Auch mit der einheimischen Bevölkerung kam es oft zu ärgerlichen Reibereien. Als im Jahre 1787 der erste Mennonit Johann Rupp in Rosenberg starb und die einheimischen Bauern den Trauerzug zum nahegelegenen griechisch-katholischen Friedhof nicht zulassen wollten, kam es zum sogenannten „Friedhofskandal". Die Mennoniten meldeten das Vorkommnis den Behörden, die eine Abteilung ungarische Kavallerie entsandten. Unter dem Schutz des Militärs, das den Friedhof umstellte, konnte dann der Verstorbene beerdigt werden. Diesem Vorfall war es wohl mit zu verdanken, daß kurz darauf eine Verfügung erlassen wurde, wonach die katholischen Friedhöfe allen christlichen Glaubensbekenntnissen geöffnet wurden - ganz im Sinne einer Kaiser Josef II. zugeschriebenen Äußerung: "Meine Untertanen sollen im Frieden miteinander leben und es sollen auch ihre Toten im Frieden beieinander liegen."

Die Zuordnung der Mennoniten zu dem evangelischen Pastorat in Dornfeld dauerte bis 1811. Von da ab waren sie selbstständig, durften taufen,

beerdigen, Trauungen vollziehen sowie ein eigenes Familienbuch, die Matrikel, führen.
Gleich zu Beginn der Ansiedlung bereitete den Mennoniten die Bestellung von Predigern und Ältesten Sorge, denn sie waren ohne einen Träger dieses Amtes nach Galizien gekommen. Da es im Umkreis von 100 Meilen (ca. 700 km) keinen Ältesten gab, der die Ordination vollziehen konnte , wandte sich Jakob Müller an die Ältesten Spieß in Kriegsheim und Daniel Stauffer in Ibersheim mit der Bitte um Übermittlung einer Ordinationsordnung. Als die Antwort jedoch zu lange auf sich warten ließ,wählten sie kurzerhand Jakob Müller jun. zum Ältesten und dessen Schwiegervater Jakob Müller sen. zum Prediger. Darüber wurde den Gemeinden in der alten Heimat berichtet, mit dem Vollzug von Taufen und Abendmahlsfeiern wurde jedoch bis zum Eingang der von den Ältesten Spieß und Daniel Stauffer gefertigten Bestätigung gewartet. Trotz dieses formalen Mangels gab der Herr zu dieser Wahl offensichtlich seinen Segen, denn Jakob Müller jun. (1753 - 1827) konnte der Gemeinde als ihr erster Ältester 42 Jahre lang dienen. Gelehrt durch diese Erfahrung wurden in Zukunft stets zu Lebzeiten der Ältesten Mitälteste gewählt und bestätigt.
Bis zum Jahre 1830 lebten die Mennoniten in den 3 einleitend genannten Kolonien. Es war die Zeit des Einarbeitens und des Kräftesammelns. Die Familienzahl stieg inzwischen auf 35 und die Stammsiedlungen boten bald nicht mehr ausreichenden Raum. Der Älteste Johann Müller kaufte daraufhin mit einigen Glaubensgenossen in Zawidowice 200 ha Land, auf denen sich 12 mennonitische Familien ansiedelten. Die so gegründete, 15 km von Einsiedel entfernte Tochtersiedlung nannte sich Neuhof und blieb die einzige in Dorfform angelegte Neugründung der galizischen Mennoniten.
Die zweite Tochtersiedlung Kiernica, 30 km westlich von Lemberg gelegen, wurde im Jahre 1848 von Peter Kintzi gegründet. Dieser hatte das um 1200 ha große Gut mit viel Wald gegen ratenweise Abzahlung gekauft und siedelte auf ihm seine Söhne und Schwiegersöhne an. Dabei entstanden 12 größere, recht weit voneinanderliegende Einzelhöfe. Diese Siedlungsform war in der Folgezeit für die nächsten mennonitischen Siedlungen richtungsweisend. 1862 wurde Kiernica zu einer selbstständigen Gemeinde mit einem eigenen Ältesten erhoben. Ihr erster Prediger und Ältester war Johannes van der Smissen. Als er die seelsorgerliche Betreuung der Gemeinde übernahm, wurde das am Ortsrand gelegene Forsthaus zu einem Bethaus mit Predigerwohnung umgebaut.
J. van der Smissen war in Galizien der erste Prediger und Älteste mit theologischer Ausbildung. Alle vorherigen Amtsträger waren Laienprediger.

Eine nächste Siedlungsgründung erfolgte 1850 in Horożanna, einem nahe bei Falkenstein gelegenen Dorf. Dort wurden etwa 400 ha angekauft und mit Mennoniten aus den Stammsiedlungen besiedelt.
Da der Familienzuwachs weiter anhielt und in der unmittelbaren Nähe der Stammsiedlungen keine größeren Ländereien zum Verkauf anstanden, verlegte man sich auf den Ankauf von Rustikalgründen in ferner gelegenen Dörfern. In dieser Zeit der wirtschaftlichen Ausweitung übernahm Peter Müller (1825 - 1873), ein Urenkel des ersten Mennonitenpredigers in Galizien, Jakob Müller sen., die wirtschaftliche Führung der galizischen Mennoniten. Innerhalb von 10 Jahren (1862 - 1872) erwarb er die Güter in Wiszenka, Błyszczywody, Lipowce, Trościaniec, Dobrowlany und Podusilna und verkaufte sie an siedlungswillige Mennoniten. Diese veräußerten ihre verhältnismäßig kleinen Wirtschaften in den Stammgemeinden und erwarben mit dem daraus erzielten Erlös und den bei Banken aufgenommenen Krediten größere Gutsanteile. Damit war für recht viele Mennoniten ein merklicher wirtschaftlicher Aufstieg verbunden. Sie kamen zu Reichtum und Wohlstand. Peter Müller brachte seine diesbezügliche Wirksamkeit den Beinamen "Güterhändler" bzw. "Güterschlächter" ein.
Neben dieser wirtschaftlichen Aufwärtsentwicklung, kam es im gleichen Zusammenhang aber auch zu besorgniserregenden Verarmungen. Die in jener Zeit von Schiffahrtsgesellschaften betriebene Auswanderungswerbung fand daher auch bei verarmten mennonitischen Familien großen Anklang. So kam es, daß in den 80er Jahren des 19.Jahrhunderts 73 Familien - das war die Hälfte der damaligen Gemeindeglieder- nach Amerika auswanderten. Ein Teil ließ sich in Minnesota in den dort bereits bestehenden Siedlungen Rose Hill und Mountain Lake nieder, andere zogen weiter nach Kansas und gründeten dort die Gemeinden Einsiedel und Arlington.
Die in Galizien verbliebenen Mennoniten erkannten neue Möglichkeiten für einen ertragreichen Beruf. Der Großgrundbesitz befand sich in jener Zeit nahezu ausschließlich in den Händen von Adeligen, die ihre Güter nicht selbst bewirtschafteten, sondern verpachteten. Diesen Umstand machten sich die Mennoniten zunutze. Dank ihrer allseits bekannten Tüchtigkeit, Ehrlichkeit, Bescheidenheit und ihrem Fleiß, war es für sie nicht schwer, geeignete Güter pachten zu können. Als der 1. Weltkrieg ausbrach, waren die Mennoniten bereits zur Hälfte Gutspächter. Der Wohlstand nahm bei ihnen zu, zugleich aber auch, bedingt durch die räumliche Trennung, die Gefahr der gegenseitigen Entfremdung und eines damit Hand in Hand gehenden Verfalls der von den Vätern ererbten Frömmigkeit.

Die damaligen führenden Persönlichkeiten der Mennoniten erkannten sehr wohl diese Gefahren und trafen daher entsprechende Vorkehrungen. In Anbetracht dessen, daß in kürzester Zeit der personelle Bestand der galizischen Mennoniten sich auf 100 Familien erhöhen würde, beschloß man, die dadurch sich ergebenden neuen rechtlichen Möglichkeiten zu nutzen und die Anerkennung der Gemeinde als juristische Person anzustreben. Es wurden die hierfür erforderlichen Satzungen verfaßt und dem Minnisterium für Kultus und Unterricht in Wien zur Bestätigung vorgelegt. Um die Erledigung des Anliegens voranzutreiben, bedurfte es einiger Bemühungen. So fuhr u.a. Johann Kintzi, der Sohn des Gründers von Kiernica, dieserhalb zweimal nach Wien und im Jahre 1904 sprach eine Abordnung der Mennoniten bei dem damaligen österreichischen Ministerpräsidenten in Lemberg vor und bat um eine baldige und wohlwollende Erledigung der Sache. Doch erst dem rede- und gesetzeskundigen Gutsbesitzer von Błyszczywody, Johann Müller, gelang es schließlich, die Genehmigung der Satzung zum 24.11.1908 zu erlangen. Daraufhin konstituierte sich am 7.März 1909 im Orgelsaal der evangelischen Schule in Lemberg die "Christlich-mennonitische Gemeinde Kiernica-Lemberg" mit dem Sitz in Lemberg. Der merkwürdige Zusatz "christlich" wurde auf Wunsch der Behörden gewählt, die gewisse Bedenken hatten, ob die Mennoniten auch wirklich christlich seien!
Mit dieser Neugründung wurde eine Entwicklung abgeschlossen, die noch von der freien Bewegung schöpferischer und geistlicher Kräfte geprägt war, die zugleich aber auch aufzeigte, daß neue Verhältnisse neue Formen des gemeindlichen Lebens erforderlich machen.

ÜBER DIE SCHWELLE

Ein Gedanke,
wölbt sich der Hügel,
der dich seit hundert Jahren überschweigt:
es könnten tausend,
abertausend sein.
Verschüttet ist dein Tun,
vermodert das Gebein.

Seit über hundert Jahren -
es könnten tausend,
abertausend sein,
bist du in jene Welt verwoben
aus der wir sind,
und wirkst doch schattenhaft in ihr.

Wie ich dich seltsam ahne,
Vorfahr du.
Steh ich mit dir am eignen Anfang?

Der Wind wird mir zur grünen Wiege.
Und über uns gehn Tag und Nacht.

Gustav Leopold Kintzi

Die Christlich-mennonitische Gemeinde Kiernica-Lemberg 1909 – 1939

Theodor Bachmann

Die am 7.März 1909 in Lemberg erfolgte Konstituierung der Christlich-mennonitischen Gemeinde Kiernica-Lemberg geschah zur rechten Zeit. Die gegenseitige Entfremdung,sowie die Lockerung der von den Vätern überkommenen religiösen Besonderheiten hatten unter den Mennoniten in Galizien nach dem Verlassen der Stammsiedlungen und insbesondere in der Pächterzeit besorgniserregende Formen angenommen. Die vereinzelt auf Gutshöfen lebenden Familien verkehrten zunehmend in polnischen und damit katholischen Kreisen; die polnische Sprache wurde nicht nur im Verkehr mit den Polen, sondern immer häufiger auch im Bereich der eigenen Familie gebraucht; es kam in steigendem Maße zu Mischehen mit römisch-katholischen Polen und die Kinder aus diesen Ehen fielen meist der katholischen Kirche zu. Mangels deutsch-evangelischer Schulen in der näheren Umgebung wurden die Kinder in die naheliegenden polnisch-katholisch geprägten Schulen geschickt. Polnisch-evangelische Schulen gab es überhaupt nicht. Eine weitere Folge der Vereinzelung war die immer deutlicher werdende Lockerung der von den Vorfahren übernommenen und bisher treu geübten Ordnungen. Dies und vieles andere deutete darauf hin, daß am Ende dieser Entwicklung das Aufgehen in das römisch-katholische Polentum stehen würde.

Die Polen warteten ohnehin schon seit langem auf dieses Ergebnis. Ihre Bemühungen waren insbesondere seit 1867, als sie die Selbstverwaltung in Galizien erreicht hatten, darauf gerichtet, eine konsequente Polonisierung durchzusetzen. Die Existenz der kleinen deutschen Minderheit sollte der Vergangenheit angehören. Triumphierend schrieb 1898 Ludomil German in "Die deutsche Kolonisation Galiziens": "Das Werk der Assimilierung schreitet vorwärts; wo aber der Assimilierung konfessionelle Hindernisse in den Weg treten, dort tragen die Heiraten untereinander zur langsamen Degeneration bei". Und Franciszek Bujak stellte 1908 in "Galicya" fest: "Die deutschen Kolonisten entnationalisieren sich in ganz Galizien . . . .". Schließlich bemerkte Prof. Walter Kuhn in der "Geschichte der Mennoniten in Kleinpolen": "Reichtum und Bildung sind auch das einzige, was die Täufer heute noch aus den anderen Kolo-

nisten heraushebt, sonst sind ihre Besonderheiten völlig eingeebnet." Der neugebildeten Gemeinde fiel damit die gewiß nicht leichte Aufgabe zu, ihre Gemeindeglieder wieder auf den Weg der Treue zu den ererbten Glaubensgütern zu bringen und sie vor dem Aufgehen in einer andersgläubigen Umwelt zu bewahren.

1. Die Einrichtungen der Gemeinde

a) Gemeindeversammlung und Gemeindevorstand

Das höchste Organ der Gemeinde war die Gemeindeversammlung. Sie kam in der Regel jährlich einmal zusammen, entschied über anstehende wichtige Angelegenheiten und gab dem Gemeindevorstand, den sie jeweils für 6 Jahre wählte, Richtlinien und Weisungen zur Ausübung der ihm statutenmäßig aufgegebenen Pflichten. Der Gemeindevorstand war somit Vollzugsorgan der Gemeindeversammlung. Ihr war er für seine Tätigkeit verantwortlich. Dem Vorstand gehörten außer den 4 gewählten Gemeindegliedern kraft seines Amtes auch der jeweils amtierende Prediger an. Der so aus 5 Mitgliedern zusammengesetzte Vorstand wählte bei Amtsantritt aus seiner Mitte den Kurator, den Kuratorstellvertreter, den Schriftführer und den Rechnungsführer. Der Prediger, dessen Tätigkeit sich vornehmlich auf die Wortverkündigung, die Verwaltung der Gnadenmittel und den Vollzug der anfallenden Kasualien erstreckte, besorgte im Rahmen des Gemeindevorstandes dessen Geschäftsführung. Der erste, am 7.3.1909 von der Gemeindeversammlung gewählte Vorstand hatte folgende Zusammensetzung:
Johann Müller, Gutsbesitzer in Błyszczywody,
Heinrich Kintzi, Gutspächter in Dawidów,
Heinrich Rupp, Gutspächter in Rohatyn und
Johann Müller, Gutspächter in Rata.
Dieser Vorstand wählte aus seiner Mitte Johann Müller aus Błyszczywody zum Kurator; ihm gehörte ab 1910 außerdem der aus Westpreußen stammende Prediger (seit 1.1.1908) und inzwischen zum Ältesten bestätigte Heinrich Pauls an. Bereits im Jahre 1913, also 2 Jahre vor Ablauf der statutengemäß vorgesehenen 6-jährigen Amtsdauer, erfuhr der Vorstand eine neue Zusammensetzung. Kurator wurde Johann Kintzi, Gutsbesitzer in Remenów, Kuratorstellvertreter Heinrich Rupp, Gutsbesitzer in Wołostków, und Schriftführer und Kassierer Johann Müller aus Błyszczywody.
Der Ausbruch des ersten Weltkrieges und die zeitweilige Besetzung Galiziens durch die Russen behinderte den Vorstand für längere Zeit in seiner Tätigkeit. Aber schon am 23.6.1918, also noch vor dem Zusammen-

bruch der Österreichisch-Ungarischen Monarchie, trat die Gemeindeversammlung zur fälligen Neuwahl des Vorstandes zusammen. Es wurden gewählt: Heinrich Rupp, Gutsbesitzer in Wołostkow, zum Kurator
Johann Müller, Gutsbesitzer in Błyszczywody, zum Kuratorstellvertreter,
Johann Müller, Gutsbesitzer in Skniłów und
Gustav Bachmann, Gutspächter in Zamek.
Dieser Vorstand amtierte jedoch nur bis zum Jahre 1921. Die Gemeindeversammlung vom 10.4.1921 sah sich wieder genötigt, vorzeitig einen neuen Vorstand zu wählen, und zwar:
Heinrich Kintzi, Gutsbesitzer in Remenów, zum Kurator,
Jakob Rupp, Kreisrichter, zum Kuratorstellvertreter,
Heinrich Müller, Privatier, zum Schriftführer und Kassierer, und
Gustav Brubacher aus Żurawica ohne besonderes Amt.

Da im Jahre 1927 die 6-jährige Amtsdauer des Vorstandes ablief, wählte die Gemeindeversammlung am 24.4.1927 einen neuen Vorstand mit folgendem Ergebnis:
Jakob Rupp, Kreisrichter, zum Kurator,
Rudolf Dick, Gutsbesitzer in Wroców, zum Kuratorstellvertreter,
Heinrich Müller, Privatier, zum Schriftführer und
Heinrich Ewy, Lemberg, zum Kassierer.
Als letzterer die Pachtung des Gutes in Dworce übernahm und sein Amt im Vorstand niederlegte, wählte die Gemeindeversammlung am 20.5.1928 den Bankbeamten Severin Bachmann an seine Stelle. Da der Prediger Leopold Gesell die Gemeinde verließ, wurde der Bibliotheksbeamte Dr. Alfred Bachmann zum Ersatzmann des Predigers gewählt. Diesem Vorstand folgte der von der Gemeindeversammlung am 7.5.1933 gewählte Vorstand bestehend aus:
Jakob Rupp, Kreisrichter, als Kurator,
Rudolf Dick, Gutsbesitzer in Wroców, als Kuratorstellvertreter,
Severin Bachmann, Bankbeamter, als Kassierer, und
Dipl. Ing. Johann Rupp, als Schriftführer.
Diesem Vorstand gehörte außerdem kraft seines Amtes als Prediger und Ältester der Gemeinde Pastor Arnold Bachmann an. Im darauffolgenden Jahr mußte eine Ergänzungswahl vorgenommen werden, nachdem Dipl. Ing. Johann Rupp wegen seiner Versetzung nach Sambor sein Amt niedergelegt hatte. Daraufhin wählte die Gemeindeversammlung am 20.5.1934 den Prokuristen Artur Müller in den Vorstand.
Der Vorstand erfuhr drei Jahre später einen schmerzlichen Verlust. Am 23.10.1937 starb Kurator Jakob Rupp. Damit wurde der gesamten Ge-

meinde eine Persönlichkeit entrissen, die ihr unschätzbare Dienste erwiesen hätte. Jakob Rupp hatte das Amt in einer Zeit übernommen, in der die Gemeinde von heftigen Krisen geschüttelt war. Die Finanzen waren stark zerrüttet, die Schulden, die auf dem Gut Zameczek und auf dem Gemeindehaus lasteten, waren noch nicht abgetragen. Das Schlimmste von allem aber war der Parteienhader, der sich verderblich auf die Zusammenarbeit in der Gemeinde auswirkte. Dazu kam noch die dringende Notwendigkeit, die vakant gewordene Predigerstelle zu besetzen. Die Gemeinde aus dieser kritischen Lage herauszuführen, erforderte viel Mut und vollen Einsatz der Kräfte. Mit seltener Hingabe, ja Selbstaufopferung gelang es Jakob Rupp wieder geordnete Verhältnisse in die Gemeinde zu bringen. Ein besonderes Anliegen war ihm die Neubesetzung der Predigerstelle. Er verfocht dabei mit Erfolg den Standpunkt, daß der neu zu wählende Prediger wie in früheren Zeiten den eigenen Reihen entstammen müsse. Da jedoch der Bildungsstand der Gemeindeglieder inzwischen weit höher war, und die gesetzlichen Bestimmungen die staatliche Anerkennung des Predigers von dessen akademischer Ausbildung abhängig machten, trat Kurator Jakob Rupp dafür ein, daß der neue Prediger ein volltheologisches Studium haben müssse. In der predigerlosen Zeit hatte er dafür gesorgt, daß die Jugend nicht ganz ohne seelsorgerliche Betreuung blieb. Vornehmlich ihm ist es zuzuschreiben, daß Prediger Christian Guth, der Sekretär der Konferenz der Süddeutschen Mennoniten zum Vollzug der Taufe an 37 Täuflingen gewonnen werden konnte. Die Taufe fand am 31.3.1929 (Ostersonntag) statt.

Viel Kummer bereitete Kurator Rupp das Schülerheim. Wegen der allgemeinen Wirtschaftskrise wurden dem Schülerheim immer weniger Zöglinge zugeführt, so daß ihm aus finanziellen Gründen die Auflösung drohte. Mit unwiderstehlicher Überzeugungskraft und mit Hilfe von Pastor A. Bachmann gelang es ihm, die Gemeindeglieder zu mobilisieren. Die Anmeldungen wurden wieder zahlreicher - das Schülerheim war gerettet.

Auch für die Sorgen und Nöte der heranwachsenden Jugend hatte er ein offenes Herz und half ihr gern mit Rat und Tat. Darum hatte ihn der Geselligkeitsverein "Mennonit" aus Dankbarkeit zu seinem Ehrenmitglied ernannt.

Als die Lemberger Wojewodschaft den Vorstand aufforderte, das Gemeindestatut den geänderten staatlich-politischen Verhältnissen anzupassen, in der Staatssprache abzufassen und der Wojewodschaft zur Genehmigung vorzulegen, unterzog er sich gemeinsam mit Professor Peter Bachmann und Prof. Theodor Rupp dieser Aufgabe. Die Neufassung, in polnischer Sprache abgefaßt, ist dem Gedenkbuch von Prof. Peter Bachmann als An-

hang beigefügt.
Der Dienst für die Gemeinde war ihm Herzensbedürfnis und zugleich Ausdruck seiner großen Liebe zum Glauben seiner Väter. Eine ehrenvolle Würdigung fand seine Arbeit zum Wohle der Gemeinde,als ihm im Jahre 1932 die Vereinigung der Mennonitengemeinden im Deutschen Reich die Menno-Gedenkmünze verlieh.
Nach dem Tode des Kurators Jakob Rupp, rückte Rudolf Dick als dessen Stellvertreter in dieses Amt auf. Der am 1.5.1938 tagenden Gemeindeversammlung schlug er vor, statt eine Ergänzungswahl vorzunehmen, einen neuen Vorstand zu wählen, da die Amtsdauer des jetzigen Vorstandes ohnehin im kommenden Jahre ablief. Nachdem der Vorstand daraufhin geschlossen seine Demission eingereicht hatte, wurden nachstehend aufgeführte Gemeindeglieder in den Vorstand gewählt:
Rudolf Dick (Wroców), Artur Müller (Lemberg), Severin Bachmann (Lemberg) und Richard Ewy (Lemberg). Ersatzmann für den Prediger wurde wieder Dr. Alfred Bachmann, Lemberg. In einer zweiten Sitzung des Vorstandes wurde, nachdem Rudolf Dick das Amt des Kurators niedergelegt hatte, Artur Müller zum Kurator gewählt. Kuratorstellvertreter wurde Rudolf Dick, Kassenführer Severin Bachmann und Schriftführer Richard Ewy.
Die Ereignisse des nächsten Jahres führten dazu, daß dieser Vorstand als der letzte in die Geschichte der Mennoniten Galiziens einging.

Zu den Aufgaben des Vorstandes gehörten statutengemäß vornehmlich die Verwaltung der gemeindeeigenen Liegenschaften, der Stiftungen, der Friedhöfe, die Vertretung der Gemeinde nach außen,sowie die allgemeine Geschäftsführung.
An Liegenschaften, Stiftungen und Friedhöfen besaß die Gemeinde:
1. das im Jahre 1911 käuflich erworbene und in Lemberg, Kochanowskistraße 23 gelegene Gemeindehaus. Nach Aufstockung im Jahre 1926 besaß es in seiner 1.Etage den Betsaal mit 180 Sitzplätzen,sowie die 3-Zimmerwohnung des Predigers. Im Erdgeschoß war das Amtszimmer des Gemeindevorstandes sowie die Mädchenabteilung des Schülerheimes mit fünf Räumen untergebracht. Der zweite Stock enthielt die Knabenabteilung des Schülerheimes mit zwei Räumen und einem großen Schlafsaal sowie ein Wohnzimmer für die Schülerheimleitung. Im Untergeschoß standen schließlich noch zwei Räume dem Hausbesorger zur Verfügung. Das Haus war das Zentrum des gemeindlichen Lebens und hat seine bestimmungsgemäße Aufgabe bis zum Ausbruch des 2. Weltkrieges im Jahre 1939 erfüllen können. Mit dem Einzug der Sowjets in Lemberg verfiel es der Beschlagnahme durch die neuen Machthaber. Alles, was irgendwie an seine Zweck-

bestimmung hätte erinnern können, wurde entfernt. Mit Ausnahme der Predigerwohnung, die einem sowjetrussischen Offizier und seiner Familie fortab als Wohnung diente, wurden alle anderen Räume in eine große Uniformschneiderei umgewandelt. Den Betsaal füllten statt der bisherigen Stuhlreihen zahlreiche Nähmaschinen aus. An der Stirnwand, die vorher das Herrnwort "Gehet hin und lehret alle Völker und taufet sie ...." trug, wurden die Bilder der drei großen Kommunistenführer Lenin, Stalin und Karl Marx angebracht. Das Gebäude hat die kriegerischen Auseinandersetzungen der Jahre 1939,1941 und 1944 ohne größeren Schaden überstanden. Welcher Bestimmung es z.Zt. dient,ist unbekannt.

2. Der gemeindeeigene Gutshof (Landgut) in Zameczek lieferte durch seine Einkünfte die geldlichen Mittel zur Durchführung der Gemeindearbeit. Das Gut war gemäß Notariatsakt vom 25.4.1916 nach dem Tode des Erblassers Johann Heinrich Alexander Laise im Jahre 1919 in das Eigentum der Gemeinde übergegangen. Es umfaßte 230 ha landwirtschaftlich genutzter Fläche, Wohn- und Wortschaftsgebäude sowie eine Mühle und wurde bis 1939 stets an Gemeindeglieder verpachtet. Mit den Nettoeinkünften konnte jeweils etwa die Hälfte des finanziellen Bedarfs der Gemeinde gedeckt werden. Aus Dankbarkeit und zu treuem Gedenken wurde J.H.A. Laise für seine edle Tat im Lemberger Betsaal eine Marmortafel angebracht . Nach der Einnahme Ostgaliziens durch die Sowjetunion wurde das Landgut verstaatlicht.

3. Im Zusammenhang mit der Gründung der Gemeinde Kiernica im Jahre 1862 und der erstmaligen Besetzung der Predigerstelle durch den theologisch vorgebildeten Prediger Johannes van der Smissen hatte das Ehepaar Peter und Magdalene Kintzi den Prediger- und Schulgrund gestiftet, der aus 10 ha Ackerland und Wiese bestand.

4. Laut Fundationsakt vom 30.1.1865 hatte der Älteste Johann Müller den aus 5.75 ha Ackerland und Wiesen bestehenden Schulfonds in Polanka zur Unterstützung von Studenten aus Neuhof gestiftet.

5. Heinrich und Elisabeth Müller, Gutsbesitzer in Zimnawoda, hatten in ihrem Testament (1918) 150 000 Kronen hinterlassen. Die Zinsen von 66 000 Kronen sollten als Stipendium für zwei mennonitische und zwei evangelische Studenten verwendet werden, die an einer deutschen Hochschule studieren. Die Zinsen des restlichen Betrages und die Einnahmen vom Gut waren für erwerbslose arme Gemeindeglieder bestimmt. Diese Stiftung war in Vergessenheit geraten. Erst im Jahre 1938 wurde festgestellt, daß die gesetzlichen Erben des verstorbenen Ehepaares etwa 2 000 000 Mkp. in der Lemberger Wojewodschaft hinterlegt hatten mit der Bestimmung, daß von diesem Kapital die Zinsen entsprechend dem Willen der Testatoren verwendet werden. Um diesen Bestimmungen eine rechtliche Grundlage zu geben, wurde vom Vorstand ein Fundationsakt ausgearbeitet und der Wojewodschaft und dem Generalprokurator zugeleitet. Die Alters-

stiftung mußte allerdings die endgültige Genehmigung vom Ministerium für Volkswohlfahrt erhalten. Dieses Stiftungskapital betrug im Jahre 1939 zł. 11 678,40 und das der Hochschülerstiftung zł. 6887,20. Bei Ausbruch des 2.Weltkrieges lag für beide Stiftungen noch keine Genehmigung vor. Außer diesen beiden Stiftungen verdankte die Gemeinde diesem Ehepaar die Hälfte des Gutes Zimnawoda. Die 120,85 ha wurden verkauft und mit dem Erlös der Erweiterungsbau des Gemeindehauses in Angriff genommen.

6. Anläßlich der 150 Jahrfeier wurde auf Anregung von Prof. W. Kerber (Thorn) der Jubiläumsfonds gegründet, der im Jahre 1939 einen Betrag von zl. 5064,01 aufweisen konnte. Die Zinsen dieses Stiftungskapitals wurden gemäß dem Beschluß des Gemeindevorstandes zweimal jährlich (Januar und Juli) verteilt. In erster Linie kamen ältere, in ärmlichen Verhältnissen lebende Witwen in Betracht, aber auch Ehepaare, die in Not geraten waren, konnten mit einer Unterstützung rechnen. Dank des Jubiläumsfonds konnte der Umfang der Unterstützungen erweitert werden, und zum anderen hat er wesentlich zur Entlastung der Gemeindekasse beigetragen, denn die Gemeinde hatte schon immer den Notleidenden und Armen geholfen.

7. Von den acht ursprünglich angelegten Friedhöfen waren vor der Umsiedlung in den Warthegau (1939/1940) nur noch sechs in mennonitischem Besitz. Der Friedhof in Einsiedel ging, nachdem sich die Gemeinde in den 70-ger Jahren des 19.Jahrhunderts aufgelöst hatte, ohne rechtliche Übertragung in evangelischen Besitz über. Der Friedhof in Neuhof, eine einst rein mennonitische Tochtersiedlung, in welcher sich im Laufe der Zeit der Besitzstand zu Gunsten der Evangelischen vermehrte, wurde von den Angehörigen beider Konfessionen in Eintracht benutzt. Von den sechs verbliebenen Friedhöfen wurden 1939 nur noch 3 belegt (Błyszczywody, Kiernica und Podusilna). Die Tochtersiedlungen Dobrowlany, Horożanna und Wiszenka bestanden schon lange nicht mehr. Dobrowlany und Wiszenka hatten sich um die Jahrhundertwende, Horożanna schon in den 70-ger Jahren des 19.Jahrhunderts aufgelöst. Auf den Friedhöfen dieser letztgenannten Siedlungen kündeten nur noch viele Marmorsteine vom einst regen mennonitischen Leben. Kurz vor Ausbruch des 2.Weltkrieges wurde der Friedhof in Dobrowlany mit einem neuen Maschendrahtzaun umfriedet.

Eine weitere aber sehr wichtige Aufgabe des Gemeindevorstandes war die Aufstellung und Durchführung des Haushaltsplanes. Da die Einnahmen aus den Liegenschaften und Stiftungen zur Deckung der notwendigen Ausgaben nicht reichten, mußte der Unterschiedsbetrag als Gemeindebeitrag auf die steuerpflichtigen Gemeindeglieder umgelegt werden. Wenngleich der Vorstand sich be-

mühte, die Lasten gerecht zu verteilen, so fanden sich doch nicht selten Gemeindeglieder, die sich zu hoch besteuert glaubten. Es ging daher nicht immer ohne Anträge auf Nachlaß, Stundung oder gar Streichung der Beiträge ab. Im großen und ganzen kamen die Gemeindeglieder ihren geldlichen Verpflichtungen der Gemeinde gegenüber jedoch nach, zumal sie zu keiner Zeit eine ernsthafte Belastung darstellten. In den letzten fünf Jahren betrugen die Gemeindebeiträge durchschnittlich rd 26% des Ausgabevolumens.
In den Jahresvoranschlägen wurde immer der unbemittelten Gemeindeglieder gedacht. Seit Gründung des Jubiläumsfonds im Jahre 1934 konnte die Gemeindekasse schrittweise hinsichtlich der Armenbetreuung entlastet werden in dem Maße, wie die Spenden für diesen Fondseingingen. Im Jahre 1939 waren sie auf zł. 5064,01 angewachsen. Dieser ansehnliche Betrag zeugt von der brüderlichen Gesinnung des kleinen Häufleins der galizischen Mennoniten.

b) Predigeramt

Das Predigeramt umfaßt nach heutigem Verständnis meist zwei Ämter, und zwar das des Ältesten und das des Predigers. Ursprünglich unterschieden sich die beiden darin, daß dem Prediger nur die Verkündigung des Wortes Gottes zustand, während der Älteste zusätzlich die Verwaltung der Gnadenmittel (Taufe und Abendmahl) sowie die geistliche Leitung der Gemeinde wahrnahm. Dieser Unterschied besteht heute noch in den mennonitischen Gemeinden, die weiterhin am Laienpredigertum festhalten. Dort aber, wo akademisch gebildete Theologen angestellt und besoldet werden, ging man dazu über, beide Ämter ineinander fließen zu lassen. Die Träger eines so gebildeten Predigeramtes tragen von da an die Dienstbezeichnung Prediger, Pastor oder Pfarrer.
Genau die gleiche Entwicklung vollzog sich auch bei den galizischen Mennoniten. Nach ihrer Seßhaftmachung in Galizien in den Jahren 1784/85 wählten sie aus ihrer Mitte Laienprediger. Der erste war der in Einsiedel angesiedelte Jakob Müller sen. . Die Wahl eines Ältesten stieß wegen der sogenannten Apostolischen Succession zunächst auf Schwierigkeiten. Gemäß der in ihrem Herkunftsland, der Pfalz, geübten Ordnung, wonach die Amtseinführung eines zum Ältesten gewählten Gemeindegliedes durch einen anderen Ältesten zu erfolgen habe, hatten die galizischen Mennoniten ihre Glaubensbrüder in der alten Heimat gebeten, einen ihrer Ältesten zum Vollzug dieser Handlung nach Galizien zu entsenden. Einer solchen Bitte stellten sich jedoch wegen der weiten Entfernung große Schwierigkeiten entgegen. Da die Einsetzung eines Ältesten sich nicht länger hinausschieben ließ, griff man zur Selbsthilfe. Es wurde der schon vorher gewählte Prediger Jakob Müller jun. zum Ältesten

ernannt. Die Bestätigung erfolgte brieflich durch die pfälzischen Ältesten Spieß aus Kriegsheim und Daniel Stauffer aus Ibersheim. Am 19.12.1789 wurde zusätzlich Jakob Bergthold das Amt eines Predigers übertragen.
Die Gottesdienste fanden in den ersten Jahren nach der Ansiedlung in Einsiedel in Privathäusern und hernach in dem dortigen Bethaus statt. Als die Mennoniten 25 Jahre nach ihrer Ansiedlung die Genehmigung zur Führung eigener Matrikelbücher erhielten, hatten die Ältesten zusätzlich auch standesamtliche Funktionen zu erfüllen. Gewarnt durch die bei der Amtseinführung des ersten Ältesten Jakob Müller jun. aufgetretenen Schwierigkeiten wurde noch zu dessen Lebzeiten Johann Müller (* 1773, Sohn des 1. Predigers Jakob Müller sen.) im Jahre 1799 zum Prediger und im Jahre 1802 zum Mitältesten gewählt und eingesetzt. Als der erste Prediger Jakob Müller sen. 1804 starb, wurden in den nächsten Jahren zwei Prediger gewählt: Jakob Müller (* 1787, Sohn des 1. Ältesten Jakob Müller jun.) im Jahre 1811 und Christian Ewy (* 1774) im Jahre 1818. Somit hatte die Mennonitengemeinde zu diesem Zeitpunkt einen Ältesten, einen Mitältesten und zwei Prediger. Als in der Folgezeit neue Siedlungen entstanden, ergab sich die Notwendigkeit zur Wahl neuer Prediger und Ältesten. So erhielt die im Jahre 1830 gegründete Tochtersiedlung Neuhof in dem im Jahre 1839 gewählten Jakob Müller (* 1810, Enkel des ersten Predigers Jakob Müller sen.) ihren ersten Prediger. Nach dessen Tod im Jahre 1847 übte ab 1852 Daniel Brubacher (* 1824) das Predigeramt aus. Die Gottesdienste fanden in Neuhof seit 1862 im gemeindeeigenen Bethaus statt. Als es im Jahre 1850 zur Gründung einer zweiten Tochtersiedlung in Kiernica kam, wurde sie als Filialgemeinde der Hauptgemeinde Einsiedel einige wenige Jahre von dem 1846 in Einsiedel gewählten Prediger Johann Müller (* 1823, Urenkel des ersten Predigers Jakob Müller sen.) bedient.
Peter Kintzi, der Gründer der Tochersiedlung Kiernica arbeitete auf die Verselbständigung dieser Filialgemeinde hin. Um einen theologisch vorgebildeten Prediger anstellen zu können, gründete er einen Fonds, von dessen Zinsen dieser besoldet werden sollte. Für dieses Amt wurde der aus Altona (Deutschland) stammende Prediger Johannes van der Smissen gewonnen. Nachdem ihn die Gemeinde zum Ältesten gewählt hatte und er am 16.11.1862 von Pastor Neufeld aus Ibersheim (Pfalz) in Kiernica bestätigt wurde, bestanden in Galizien zwei mennonitische Gemeinden. Damit war aber auch der erste Schritt zur Preisgabe des unbesoldeten Laienpredigertums getan. Wegen theologischer Auseinandersetzungen, die u.a. auch in der bibeltreuen, einfachen und schlichten Lebensauffassung des Ältesten Johannes van der Smissen einerseits und der üppigen, von rasch

erreichtem Wohlstand geprägten Lebensweise mehrerer einflußreicher, freigeistiger Gemeindeglieder anderseits begründet waren, kam es schon sechs Jahre danach dazu, daß van der Smissen nach Deutschland zurückkehrte. In Sembach in der Pfalz fand er danach eine Wirkungsstätte als Prediger und Ältester.

Die Gründungen von Neusiedlungen mehrten sich in jenen Jahren zusehends. Damit wuchs auch der Bedarf an Predigern und Ältesten. Es wurden daher am 14.10.1860 der damals in Einsiedel wohnhafte Johann Klein (* 1836) und Jakob Müller (* 1834, Sohn des ersten Predigers in Neuhof) aus Rosenberg, im Jahre 1867 der in Neuhof wohnende Johann Müller (* 1840, Urenkel des ersten Ältesten Jakob Müller jun.), Jakob Müller (* 1838, gleichfalls ein Urenkel des ersten Ältesten Jakob Müller jun.) aus Einsiedel und im Jahre 1878 Peter Bachmann (* 1838, Vater des Peter Bachmann, des Verfassers des Gedenkbuches) aus Podusilna zu Predigern gewählt.

In den 80-er Jahren erfolgte dann die große, 73 Familien umfassende Auswanderung in die Vereinigten Staaten von Nordamerika. Unter den Auswanderern befanden sich auch einige Prediger und der Älteste Daniel Brubacher (* 1824) aus Trościaniec. In Galizien verblieben die Ältesten: Heinrich Brubacher (* 1806, + 1893, Ältester seit 1857) und Daniel Rupp (1817-1895, Ältester seit 1855) in Dobrowlany, Johann Klein (1836 - 1910, Ältester seit 1877) in Kiernica, Johann Müller (1823 - 1888, Ältester seit 1864) in Byszczywody und Jakob Müller (* 1834, Ältester seit 1883), sowie die Prediger Johann Kintzi (1832 - 1898, Prediger in Lipowce seit 1878, Neffe des Gründers von Kiernica Peter Kintzi) in Einsiedel, Jakob Müller (1838 - 1886, seit 1867 Prediger) in Dobrowlany und Peter Bachmann (1838 - 1897, Prediger seit 1878 und Ältester seit 1897) in Podusilna. Diese Amtsträger betreuten seelsorgerisch die in Galizien verbliebenen Mennoniten bis es 1909 zum Zusammenschluß der damals bestehenden kleinen Gemeinden in der "Christlich-mennonitischen Gemeinde Kiernica-Lemberg" kam.

Mit der Einstellung des aus Westpreußen stammenden, theologisch vorgebildeten und besoldeten Predigers Heinrich Pauls am 1.1.1908 hatte die Gemeinde in Anlehnung an den in den mennonitischen Gemeinden Deutschlands seit Jahren mehrfach geübten Brauch das Laienpredigertum endgültig aufgegeben. Der letzte Laienprediger war Johann Klein. Er starb am 8.9.1910 in Kiernica nach langer segensreicher Wirksamkeit. Prediger Pauls, der seit 1910 zugleich auch Ältester war, versah den Dienst in der Gemeinde mit einer durch den Kriegsdienst bedingten 3jährigen Unterbrechung mit großer Hingabe bis 1918. Ihm folgte nach Abschluß seines theologischen Studiums an der Evang. theol. Fakultät der Universität Wien und nach der am 30.11.1919 erfolgten Wahl Leopold Gesell. Seine

Wirksamkeit fiel in eine Zeit, in der Galizien von schweren politisch-staatlichen Umwälzungen heimgesucht war, aus denen sich eine Fülle neuer Probleme ergab (Zusammenbruch der österreichisch-ungarischen Monarchie, der polnisch-ukrainische Nachfolgekrieg, die sowjetrussische Invasion, die Einverleibung Ostgaliziens in das wiedererstandene Polen). Nach dem Abgang von Prediger Gesell im Jahre 1927 stand die Gemeinde erneut vor der Frage der Neubesetzung der vakant gewordenen Predigerstelle. Bei den diesbezüglichen Überlegungen verdichtete sich immer mehr die Meinung, daß bei dem hohen Bildungsgrad der Gemeindeglieder und den neu geschaffenen politischen Verhältnissen von dem einzustellenden Prediger besondere Eignung erwartet werden müsse. Neben einem theologisch fundierten Glauben und Wissen sollte er vor allem eine gute Kenntnis des Landes, seiner Menschen und deren Sprachen haben. Es stand von vornherein fest, daß ein derartiger Predigeramtskandidat z.Zt. nicht zur Verfügung stand und daß sich daraus die Notwendigkeit ergab, einen solchen möglichst in den eigenen Reihen zu finden, der bereit wäre, sich gegen entsprechende Förderung auf die Übernahme des Predigeramtes vorzubereiten. Der Gemeindevorstand war der Meinung, in dem stud. phil. Arnold Bachmann ein dafür geeignetes Gemeindeglied gefunden zu haben und holte dessen Zustimmung ein. Daraufhin beschloß die Gemeindeversammlung, Arnold Bachmann in seinem Theologiestudium finanziell zu unterstützen in der Erwartung, daß er sich nach Studienabschluß zur Wahl stellt. Die predigerlose Zeit wurde dankenswerterweise durch die evangelischen Pfarrer überbrückt, die dort aushalfen, wo sie von den mennonitischen Gemeindegliedern darum gebeten wurden. Währenddessen oblag Bachmann seinem Studium an den Evang.-theologischen Fakultäten der Universitäten Tübingen und Greifswald und schloß es im Sommer 1932 in Wien ab. Kurz davor (am 10.4.1932) hatte ihn die Gemeindeversammlung ordnungsgemäß zum Prediger gewählt. Seine Ordination erfolgte am 2.10.1932 durch den Prediger und Ältesten Heinrich Pauls aus Elbing. Über diese Feier und den damit zusammenhängenden Besuch von Prediger Pauls berichtete das Mennonitische Gemeindeblatt in Nr. 4/1932 folgendermaßen:

„Einführungs- und Ordinationsfeier von Prediger Bachmann. (Besuch von Prediger Pauls). Viel Freude und Sorge durfte unsere Gemeinde in der ersten Hälfte des Oktobers erfahren. Den Anlaß dazu boten zwei für unsere Gemeinde hochwichtige Ereignisse: der Besuch von Br. Pauls, unserem ehemaligen Prediger, und die Einführung und Ordination in das Predigeramt von Br. Bachmann. Beides vereinigte uns zu Dank und Bitte, zum Dank dafür, daß wir nach langen Jahren der Trennung Wiedersehen feiern durften mit einem Manne, der uns in der Blütezeit unserer Gemeinde treulich mit dem Worte Gottes dienen konnte, und zur Bitte darum, daß der Herr unserem

neuen Prediger die Kraft schenke, mit Segen für das Wohl der Gemeinde zu wirken.
Die Ankunft von Br. Pauls fiel auf den Donnerstag, den 29.September in der Früh. Eine weite und beschwerliche Reise, die ihn durch das große Gebiet des polnischen Staates führte, hatte er vorher zurücklegen müssen. Trotz der Müdigkeit ließ Br. Pauls es sich nicht nehmen, zunächst allen Anforderungen der Behörden nachzukommen. Am Vormittag desselben Tages stattete er außerdem dem Pfarrer der Lemberger evangelischen Gemeinde, H. Ettinger, einen Besuch ab. Am Nachmittag sammelte er die Taufbewerber um sich, um mit ihnen vor der Taufe noch nähere Fühlung nehmen zu können. Der Abend vereinigte ihn mit Herrn Kurator Rupp und Prediger Bachmann in der Gemeindekanzlei. Es gab da viel zu besprechen und Anordnungen für die bevorstehende Feier zu treffen. Am Freitag, den 30. September kam er nochmals mit den Taufbewerbern zusammen. Die andere Zeit war mit verschiedenen Gängen, Aussprachen und einem Besuch bei Herrn Rupp ausgefüllt. Der Sonnabend galt der Sammlung und Vorbereitung. Nun kam der bedeutungsvolle Sonntag. Mit hellem Sonnenschein begann er, als wolle er damit ankünden, daß er uns viel Schönes und Gutes bringen werde. Von allen Richtungen kamen unsere Gemeindemitglieder herbeigeströmt. Viele hatten eine Reise von 200 km und darüber hinaus zurückzulegen. Doch auch diese Entfernungen hielten sie nicht zurück. Die Sehnsucht, mit Brüdern und Schwestern vereint der Ordinations- und Tauffeier beizuwohnen und Br. Pauls wieder einmal zu sehen und aus seinem Mund das Wort Gottes zu vernehmen, veranlaßte sie, die Schwierigkeiten der Reise außer acht zu lassen. Unser Betsaal konnte die große Zahl der Andächtigen gar nicht fassen. Das Nebenzimmer, das Br. Pauls während seines Besuches bewohnte, mußte darum geräumt werden, um den Rest da unterzubringen. Doch auch das langte nicht. Alle anderen standen dicht gedrängt in den Gängen und dem Stiegenhaus des Gemeindehauses. Zudem hatten sich Vertreter und Bekannte aus der Lemberger evangelischen Gemeinde eingefunden. Ein Teil der Letzteren mußte, weil es an Platz fehlte, wieder heimkehren. Die Feier begann mit dem Eingangslied: „ O Gott, von dem wir alles haben." Mächtig schallte der Gesang der zahlreichen Andächtigen. Wohl noch nie hatte unser Betsaal einen so reichen und mächtigen Gesang in sich gefaßt. Nach dem Eingangslied betrat Br. Pauls die Kanzel . In bewegten Worten gab er zunächst seiner Freude Ausdruck, daß er an der Stelle, an der er einst so oft im Dienste des Herrn gestanden hatte, die Gemeinde wieder begrüßen könne. Im Anschluß daran sprach er über Joh. 14,6 und 8. Ergriffen lauschte die Menge der Andächtigen seinen Worten. Fühlten sie sich doch hineinversetzt in eine Zeit, in der sie ähnlich wie an diesem Tage von ihm sich hatten leiten lassen auf den wunderbaren Wegen Gottes, in eine Zeit, in der sie sich glücklich gefühlt hatten, da sie noch nicht ahnen konnten, daß so großes

Leid auf die Menschen herniederkommen kann, wie es in dem furchtbarsten aller Kriege geschah. An die Predigt von Br. Pauls schloß sich das Lied: „Dich Jesu preisen uns're Lieder" an. Danach erfolgte die Amtsbefehlung und Einsegnung von Br. Bachmann. Tiefer Ernst bemächtigte sich aller bei diesem "weihevollen Akt". Nach dem darauffolgenden Liede: „ Verleih ihm Mut und Geistesstärke" sprach Herr Pfarrer Ettinger. Im Anschluß an Luk. 22,32. beglückwünschte er Br. Bachmann zu dem neuen Amt und gab ihm als Leitspruch das Wort: „ Stärke deine Brüder" auf seinen neuen Lebensweg mit. Nun betrat Br. Bachmann die Kanzel und legte vor versammelter Gemeinde ein Zeugnis ab, was er als die Hauptaufgaben eines Predigers erachte und daß diese nur dann erst recht erfüllt werden könnten, wenn man sich des Beistandes und der Leitung des Geistes Christi getrösten darf. Dieser Predigt folgte der zweite Teil des Gottesdienstes, die Tauffeier. Den Übergang dazu bildete das Lied: „ So nimm denn meine Hände". Die Prüfung der Taufbewerber nahm Br. Bachmann, die Taufhandlung Br. Pauls vor. Hierauf feierte die Gemeinde das heilige Abendmahl. Es nahmen wegen Zeit- und Raummangels diesmal nur die auswärts wohnenden Gemeindemitglieder daran teil. Mit dem Lied: „Laß mich dein sein und bleiben" fand der Gottesdienst seinen Abschluß. Anschließend daran versammelten sich die meisten Festteilnehmer in dem Gemeindehof zu einer gemeinsamen Lichtbildaufnahme.

Recht erhebend war es, als sich dann fast alle im Krakauer Hotel zu einem gemeinsamen, mennonitischer Art entsprechend einfachen Mittagessen zusammenfanden. Nachdem man das Speisen beendet hatte, folgte eine Reihe von Ansprachen. Als erster sprach Herr Kurator Rupp. In bewegten und herzlichen Worten gab er der Freude Ausdruck, die die Gemüter aller Gemeindemitglieder anläßlich des Besuches von Prediger Pauls erfüllte. Als nächster sprach Herr Pfarrer Ettinger, indem er der Gemeinde Gottes Segen zu ihrem neuen Prediger wünschte. Darauf überbrachte Br. Pauls der Gemeinde die Grüße unserer Brüder im Deutschen Reich. Im Anschluß daran verlas er ein an Herrn Kurator J. Rupp gerichtetes Schreiben der Vereinigung der Mennoniten-Gemeinden im Deutschen Reich, gefertigt durch den Vorsitzenden H. Lic. E. Händiges, Ältesten der Mennoniten-Gemeinde Elbing-Ellerwald. Es ließ uns erkennen, mit wieviel Treue und Liebe unsere Brüder im Westen unserer gedenken. Das Schreiben schließt mit den Worten: „Wir gestatten uns, lieber Herr Rupp, Ihnen als ein Zeichen der inneren Verbundenheit durch H. Pfarrer Heinrich Pauls eine Menno-Gedenkmünze zu überreichen, mit dem Wunsche, daß es Ihnen noch lange vergönnt sein möge, in harmonischem Zusammenwirken von Prediger und Vorstand zum Wohl der Gemeinde Kiernica-Lemberg zu wirken und sie bauen zu helfen in dem Sinne des Wahlspruches von Menno Simons 1. Kor.3,11:

„Einen anderen Grund kann niemand legen außer dem, der gelegt ist, welcher ist Jesus Christus." Sodann überreichte Br. Pauls Herrn Kurator Rupp die Menno-Gedenkmünze, worauf Letzterer durch diese Ehrung gerührt der Vereinigung der Mennoniten-Gemeinden im Deutschen Reich ein entsprechendes Dankschreiben zu übersenden versprach. (Dasselbe hat Br. Pauls bei seiner Abreise mitgenommen). Es wurden darauf die Glück-und Segenswünsche vieler anderer verlesen, ein Telegramm von Herrn Universitätsprofessor D. Dr. R. Kesselring, Briefe von der Konferenz der Süddeutschen Mennoniten, von Br. D. Christian Neff, Br. Erich Göttner und von dem,vielen von uns persönlich bekannten,Br. Chr. Guth. Allen ihnen dankt die Gemeinde für die brüderliche Liebe, die sie unser stets gedenken läßt. Nun folgten noch weitere Ansprachen von Festteilnehmern. H. Pfarrer Ettinger wußte die Gemüter der Anwesenden durch eine humorvolle Damenrede in eine heitere Stimmung zu versetzen. H. Direktor G. Kintzi, der selbst unseren Reihen entstammt, wies auf die Bedeutung nin, die der Pflege der deutschen Sprache in unserer Gemeinde zukommt. H. Dr. A. Bachmann sprach die Hoffnung aus, daß Pred. Bachmann sich den hiesigen Verhältnissen anpassen werde. Dies würde ihm nicht schwer fallen, da er aus unserer Gemeinde hervorgegangen sei. Den Höhepunkt des Festes bildete der Vortrag von Br. Pauls über die Erlebnisse bei den Mennoniten in Europa. Er griff zunächst auf die Zeit zurück, in der er in unserer Gemeinde arbeiten konnte, wie ihn dann aber der Krieg aus dieser Arbeit herausgerissen hatte und die nach dem Weltkriege vollkommen neu einsetzenden Verhältnisse veranlaßten, in seine Heimat zurückzukehren. Interessantes wußte er uns dann von der Mennonitengemeinde Heinrichwalde,der nördlichsten Mennonitengemeinde der Welt, zu erzählen. Ganz besondere Anerkennung fanden in seinen Ausführungen die mennonitischen Flüchtlinge aus Rußland, die er in ihren Flüchtlingslagern aufzusuchen Gelegenheit hatte. Das Schlußwort hielt Pred. Bachmann. Voll Freude konnte er auf einen für unsere Gemeinde selten schönen Festtag hinweisen und allen denen, die zur Hebung der Festfreude mitgewirkt hatten, den herzlichsten Dank aussprechen. Jeder strebte nun wieder seinem Heim zu, mancher weit hinaus in's Land, unter fremde Leute, weit weg von seinen Glaubensbrüdern, in seinem Herzen trug er aber einen Schatz mit, an dem er sich stärken konnte zum treuen Ausharren und Festhalten an unserem Glauben."

Den Schwerpunkt seiner Amtstätigkeit legte Prediger Bachmann, dem die Gemeindeversammlung vom 7.5.1933 die Dienstbezeichnung "Pastor" zuerkannte, auf die Wortverkündigung in den gottesdienstlichen Zusammenkünften und Andachten, die regelmäßig monatlich und an den Feiertagen im Lemberger Betsaal stattfanden. An den anderen Sonntagen predigte er

in den Filialorten Falkenstein, Neuhof, Kiernica, Podusilna und an Orten, wo mehrere mennonitische Familien ansässig waren. Diese Gottesdienste erfreuten sich durchweg eines guten Besuches. Die Besucher waren dankbar, die Gemeinschaft unter Gottes Wort erfahren zu dürfen, eine Gemeinschaft, die sie in der konfessionsfremden Umgebung vermissen mußten. Neben dieser durch das gemeinsame Bekenntnis bedingten Verbundenheit kamen bei diesen Zusammenkünften auch die familiärverwandschaftlichen Aspekte ganz besonders zum Tragen. Jeder, der dabei war, bekam das Gefühl, Glied einer großen Familie zu sein.
Die auswärtigen Zusammenkünfte gaben Pastor Bachmann die Gelegenheit, auch die jungen Glieder der Gemeinde um sich zu scharen. Es wurde zwar kein üblicher Kindergottesdienst gehalten, wohl aber- auch im Beisein der Erwachsenen- entweder Katechese über biblische Themen betrieben, oder aber, wo es möglich war, Stoffe aus der Geschichte des Mennonitentums besprochen. Wo es Jugendliche im Täuflingsalter gab, erfolgte auch eine Taufunterweisung als Vorstufe zu dem dann in Lemberg stattfindenden regulären Taufunterricht. Als Lehrbuch diente das in der Gemeinde seit jeher benutzte Taufbüchlein. Den Vorbereitungen zur Taufe maß Pastor Bachmann einen hohen Stellenwert zu. Es war sein besonderes Anliegen, die jungen Menschen mit der mennonitischen Fundamentallehre (Taufe, Wehrlosigkeit, Eid) vertraut zu machen. Die Taufe wurde gewöhnlich zu Ostern vollzogen. Der Taufunterricht erfolgte für diejenigen Taufbewerber, die in oder unweit von Lemberg wohnten, anfang Februar in wöchentlich stattfindenden Unterrichtsstunden. Allen anderen, die der weiten Entfernung wegen an dem Unterricht nicht teilnehmen konnten, wurde der Unterrichtsstoff mit entsprechenden Anweisungen zugesandt.
Zu Beginn der Karwoche kamen alle Täuflinge nach Lemberg, wo sie für die Tage bis zur Taufe bei Lemberger Verwandten und Bekannten oder im Schülerheim Unterkunft und Verpflegung bekamen. Diese letzte Woche diente der abschließenden Vorbereitung und Zurüstung zur Taufe.
Zu den vordringlichen Aufgaben des Predigers gehörte naturgemäß auch der Religionsunterricht. So wurde in Lemberg in altersmäßig abgestuften Abteilungen mit unterschiedlichem Unterrichtsstoff religiöse Unterweisung erteilt. Während die jüngeren Jahrgänge mit der biblischen Geschichte und dem Katechismus vertraut gemacht wurden,war für die Oberstufe Kirchengeschichte- insbesondere die der Mennoniten- vorgesehen. Die Betreuung der auswärts weitab von Lemberg wohnenden Schüler brachte Probleme mit sich. Hier war der Prediger auf die Mithilfe der Eltern angewiesen. Sie kamen seiner Bitte schon deshalb gern entgegen, weil das Ergebnis der Prüfungen in einer Zeugniszensur seinen Niederschlag fand. Wegen teilweiser Unkenntnis der deutschen Sprache mußte der Unterricht nach Gruppen

getrennt, sowohl in deutscher als auch in polnischer Sprache erteilt werden. Zum Schuljahresanfang wurde in Lemberg stets ein Schulgottesdienst gehalten.
Im predigeramtlichen Dienst nahm neben der Wortverkündigung und dem Religionsunterricht auch die Seelsorge einen hohen Stellenwert ein. Ihr in angemessener Weise nachzukommen, war wegen der starken Zerstreuung der Gemeindeglieder mit großen Schwierigkeiten verbunden und mußte sich auf die jeweiligen Besuchsfahrten des Predigers beschränken. Aber gerade wo Gemeindeglieder in der Vereinzelung lebten, war der Wunsch nach seelsorgerischer Betreuung erfahrungsgemäß besonders stark. Pastor Bachmann versuchte diesem Umstand dadurch Rechnung zu tragen, daß er jede Kasualhandlung mit möglichst vielen Besuchen verband.
Mit dem Ausbruch des 2.Weltkrieges und der 1939/40 erfolgten Umsiedlung der Gemeindeglieder hörte die Gemeinde und mit ihr das Predigeramt auf zu bestehen. Wohl versuchte Pastor Bachmann 1940 von Krakau aus, Kontakte zwischen den in Umsiedlungslagern untergebrachten Gemeindegliedern herzustellen, doch wurden seine Bemühungen durch den Sicherheitsdienst (SD) unterbunden. Bald darauf wurde er zur Wehrmacht einberufen. Damit war ihm, abgesehen von den anderen kriegsbedingten Erschwernissen, die Wahrnehmung des Predigeramtes vollends genommen.

c) Geselligkeitsverein „Mennonit"

In etwa der gleichen Zeit, in der sich die galizischen Mennoniten zur "Christlich-mennonitischen Gemeinde Kiernica-Lemberg" zusammenschlossen, regte sich auch in der jüngeren Generation das Verlangen nach einer Einrichtung, die es ermöglichte, sich auf die Grundlagen des gemeinsamen Bekenntnisses zu besinnen und im Festhalten am Glauben der Väter gegenseitig zu fördern. Aus eigener Erfahrung wußten die Jugendlichen, was es bedeutet, in einer der Religion und Sprache nach fremden Umwelt zu leben. Die Wertschätzung des Elternhauses und der deutschen Sprache wurden in der polnischen Schule von den Lehrern, aber auch von den Mitschülern vielfach mißachtet, wenn nicht gar verspottet. Ein übriges tat die Lektüre. Der damals viel gelesene polnische Schriftsteller Henryk Sienkiewicz verstand es meisterhaft die patriotischen Gefühle der Jugend anzusprechen, indem er die polnische Vergangenheit glorifizierte und gleichzeitig alles Deutsche verächtlich machte. Muß man sich da noch wundern, wenn der eine oder andere Schüler sich seiner deutschen Herkunft zu schämen begann, besonders dann, wenn er zufolge der opportunen Haltung seiner Eltern keinen Rückhalt im Elternhaus fand? Diesen und anderen Mißständen galt es entgegenzuwirken. In Lemberg studierende Jugendliche, die dies erkannten, kamen am 16.1.1909 zu einer Sitzung zusammen und gründeten den Geselligkeitsverein "Mennonit" (GVM).

Nach dessen behördlicher Bestätigung und nachdem recht viele Jugendliche ihre Mitgliedschaft angemeldet hatten, wurde am 27.2.1910 eine konstituierende Generalversammlung gehalten, in der stud. med. Johann Rupp zum Obmann gewählt wurde. In den ersten Jahren wies der Verein eine recht rege Wirksamkeit aus. Zu Bedauern war nur, daß sich wegen der weiten Entfernungen nur ein begrenzter Teil der Gemeindejugend am aktiven Vereinsleben zu beteiligen vermochte. Doch konnte dieser Mangel behoben werden. In Zusammenarbeit mit dem Gemeindevorstand wurde das "Mennonitische Gemeindeblatt" gegründet, das durch seine Berichte und Mitteilungen die Gemeindejugend über die Vorgänge im Verein und in der Gemeinde unterrichtete.
Der Ausbruch des ersten Weltkrieges im Jahre 1914,sowie der dadurch bedingte Wehrdienst der Vereinsmitglieder unterbrach eine verheißungsvolle Entwicklung des Vereinslebens. Nach dem Zusammenbruch der Österreichisch-Ungarischen Monarchie tobte in Galizien der Krieg weiter. Die Ukrainer nutzten die Gelegenheit,ihr Land aus der polnischen Bevormundung zu befreien und für eine freie Ukraine zu kämpfen. Ihrem Einsatz war jedoch kein Erfolg beschieden. Nach diesem Mißerfolg hatte die Bevölkerung unter der Invasion der roten Armee zu leiden. Der GVM konnte unter diesen äußerst schwierigen Verhältnissen seine Arbeit nur beschränkt wieder aufnehmen. Noch 1931 beklagte Dr. Alfred Bachmann, der stellvertretende Vereinsvorsitzende, daß "leider sehr wenige Mitglieder und Gäste zur Generalversammlung erschienen waren". Er versuchte dieses Verhalten der Jugend u.a. mit der wirtschaftlichen Krise zu entschuldigen. "Wenn man bedenkt", so führte er aus, „wieviel Arbeit und Mühe es einst die Gründer des Vereins gekostet hat, bis der Verein zustande kam, und von der Behörde bestätigt wurde, wie er dann in den ersten Jahren seines Bestehens sich günstig entfaltete, was er den hiesigen Mennoniten bedeutete, und was er heute leider nicht mehr ist, so muß es doch jeden echten Mennoniten schmerzlich berühren, wenn man heute Stimmen hört,den Verein aus Mangel an Interesse der einzelnen Mitglieder, sowie der beinahe völlig eingestellten Tätigkeit, gänzlich aufzulösen". Wohl hat es in jenen Jahren vereinzelte von dem GVM durchgeführte Veranstaltungen gegeben, wie etwa einige Lieder- und Musikabende, denen Ernst V. Müller dank seiner geschulten prächtigen Stimme eine besondere Note verlieh, wohl wurden auch die sogenannten mennonitischen Kränzchen veranstaltet, auf denen die mennonitische Jugend zu gegenseitigem Kennenlernen bei Unterhaltung und Tanz zusammenkamen, doch fehlte eine erkennbare Kontinuität der Vereinstätigkeit. Die Ursache dafür war zu einem nicht geringen Teil im Fehlen einer fortlaufenden geistlichen Führung und Betreuung der Gemeindejugend zu sehen. Von der kurz bevorstehenden Be-

setzung der vakanten Predigerstelle mit Pastor Arnold Bachmann erhoffte man eine Verbesserung dieses Zustandes. Dieser verstand es dann auch vortrefflich, in den Jugendlichen die Freude an dem von den Vätern ererbten Glaubensgut nicht nur zu wecken, sondern auch in verheißungsvolle Aktivitäten umzusetzen. Die jeweiligen Vorstandsmitglieder des Vereins waren ihm als dem ständigen Obmann darin eine gute Hilfe.
Es waren dies in zeitlicher Folge:
Bankbeamter Artur Müller in den Jahren 1933/34,
stud. iur. Oswald Bachmann in den Jahren 1933 - 1937,
stud. merc. Richard Ewy in den Jahren 1933 - 1939,
stud. med. vet. Heinrich Bachmann in den Jahren 1933 - 1937,
stud. med. vet. Richard Rupp in den Jahren 1933 - 1938,
stud. agr. Richard Rupp in den Jahren 1933 - 1935,
Agronom Ernst Stauffer in den Jahren 1933 - 1934,
stud. merc. Waldemar Bachmann in den Jahren 1935 - 1938,
cand. med. vet. Rudolf Köhli in den Jahren 1934 - 1936,
stud. merc. Theodor Bachmann in den Jahren 1935 - 1937,
stud. med. vet. Arnold Rupp in den Jahren 1935 - 1936,
stud. merc. Johann Rupp in den Jahren 1936 - 1937,
Herta Rupp/Wołostkow im Jahr 1937,
Agronom Oskar Rupp in den Jahren 1937 - 1938,
stud. techn. Erwin Schmidt in den Jahren 1937 - 1939,
Erzieherin Erna Klein 1938 u. 1939,
Elektrotechniker Siegfried Klein in den Jahren 1938 - 1939,
Bäcker Alfred Bachmann im Jahr 1939,
Postangestellter Rudolf Bachmann im Jahr 1939,
Abiturient Herwig Schmidt im Jahr 1939.
Mit dieser auf die Jahre 1933 - 1939 verteilten Mannschaft sah der Verein seine Hauptaufgabe darin, den Kräften entgegenzuwirken, die den Zusammenhalt der Gemeinde- und Vereinsmitglieder zu schwächen suchten. Welche Kräfte das waren, ist in den vorausgegangenen Ausführungen bereits angedeutet worden. Vornehmlich die andersgläubige und andersvölkische Umwelt übte entscheidenden Einfluß auf das Verhalten des Einzelnen aus. Es kam also darauf an, die durch den gemeinsamen Glauben geprägte Gemeinschaft zu stärken und dort, wo die auseinanderstrebenden Kräfte überhand zu nehmen drohten, helfend einzugreifen. Die Gründer des GVM hatten das seinerzeit in der Weise getan, daß sie insbesondere den jugendlichen Gemeindegliedern dort, wo die gegenseitige Entfremdung bereits eingesetzt hatte, Gelegenheiten schufen,wieder zueinander zu finden. In der gleichen Weise versuchte es der GVM auch in den letzten 7 Jahren seines Bestehens. Er sammelte immer wieder die für ihn erreich-

bare Jugend zu besinnlicher Betrachtung, zu geselligem Beisammensein und motivierte sie zu gemeinsamen Aktivitäten in jugendgemäßer Art. Der Verein verstand sich dabei jedoch nicht als eine Sondereinrichtung, die eigene Vorstellungen zum Tragen bringen wollte. Er war sich vielmehr stets bewußt, in allem, was er tat, im Interesse der Gemeinde zu handeln und damit seinen Beitrag zum Bau der Gemeinde zu leisten. Da in Lemberg nur ein Bruchteil der Gemeindeglieder wohnhaft war, verlegte der Verein seine Tätigkeit des öfteren auch nach auswärts und veranstaltete Zusammenkünfte überregionalerArt dort, wo sich dafür Gelegenheiten anboten. Zu solchen Gelegenheiten gehörten u.a. die auswärtigen Gottesdienste. Über zwei solcher zu Pfingsten 1933 in Lubień Wielki und Kiernica stattgefundene gottesdienstliche Zusammenkünfte berichtete das Mennonitische Gemeindeblatt (19. Jahrgang, Nr.2, Seite 4):

„Pfingstausflug nach Lubień Wielki und Kiernica 1933

Pfingsten, das liebliche Fest war gekommen . . . Ja, endlich war es ins Land gezogen. Endlich hatte es Flur und Au in Farbe, Glut und Leben getaucht.

Wir vom Geselligkeitsverein Mennonit und dem mennonitischen Schülerheim hatten lange genug auf sein Kommen gewartet. Hatten wir doch für dieses schöne Fest von unseren lieben Gemeindemitgliedern in Lubień Wielki und Kiernica schon einige Wochen vorher die Einladung zu einem Besuch bekommen. Wer hätte da absagen wollen! Mit beiden Händen griffen wir zu. Und als nun der Pfingstmorgen mit herrlichem Sonnenschein und erquickender Frische anbrach, fand er uns schon in aller Früh munter. Die Räume des Schülerheims, die sonst zu dieser Zeit noch das ruhige Atmen so mancher Schlafmützen vernahm, waren diesmal von frohen und lustigen Zurufen aller Zöglinge erfüllt. Jeder packte noch schnell die notwendigsten Dinge zusammen. Die außerhalb des Schülerheimes wohnenden stellten sich auch bald ein, so daß es losgehen konnte. Wie groß aber war die Enttäuschung der Burschen, als sie sich in die unteren Räume des Gemeindehauses (Mädchenabteilung) begeben hatten, um da die Damenwelt zum Ausflug abzuholen! Statt des frohen Treibens fanden wir Grabesstille und verschlossene Türen. Man war schon ausgerückt! Unsere Hast und Eile hatte doch zu viel Weile. Nun galt es, der Fährte zu folgen. Im Laufschritt ging es zur nächsten Straßenbahnhaltestelle. Bald war der Bahnhof erreicht. Schnell die Fahrkarten gelöst, und nun Hinauf zu den Bahnsteigen! Doch die Tunnels waren uns viel zu lang und die Treppen, ach, so steil! Als wir uns dann endlich pustend hinaufgearbeitet hatten, lächelte uns auch schon aus einem offenen Fenster des wartenden Zuges

ein vertrautes Gesicht zu. Mit einem Ruck hatten wir wieder unsere Sicherheit und männliche Würde zurückerlangt. Nur keine Schwäche zeigen! Hübsch gemächlich bestiegen wir den Zug, fanden auch alle die Gesuchten, aber keine freien Sitzplätze. Das letztere ließ sich leidlich verschmerzen. Kaum hatten wir uns begrüßt und die ersten Erlebnisse des Tages ausgetauscht, zog auch schon die Lokomotive an. Es gab einen Ruck, und schon ging es hinaus aus der grauen Stadt ins Freie durch frischgrüne Saatenfelder und lauschige Wälder, deren geheimnisvolle Ruhe nur durch das Pusten der Lokomotive unliebsam gestört wurde. An kleinen niedlichen Stationen machte der Zug von Zeit zu Zeit halt, Ausflügler aus seinem Inneren entlassend und neu wieder aufnehmend. Viel Zeit braucht er dazu nicht. Dieses Schauspiel wiederholte sich einigemale bis schließlich auch an uns die Reihe zum Aussteigen kam. Auf der Bahnstation Lubień Wielki, unserem Reiseziel, erblickten wir inmitten der bewegten Menschenmenge ein uns vertrautes Gesicht . Unser gewissenhafter Waldi Klein,ein ehemaliger Zögling unserer Anstalt, erwartete uns schon mit seinem Stahlroß zur Seite. Nach den notwendigsten Begrüßungsformeln bemächtigte sich einer sofort des verlockenden und heißbegehrten Fahrrades Wir anderen fuhren mit den bereitstehenden Wagen oder gingen zu Fuß nach Górowszczyzna zu Familie Emil Kintzi. Einige schienen es mit dem Heimkommen äußerst eilig gehabt zu haben. Die Fama vermeldet, daß die Aussicht auf ein opulentes Frühstück ihre Schritte beflügelt habe. Ihre Erwartungen gingen auch tatsächlich in vollem Maße in Erfüllung. Alles, was vorgesetzt wurde, genügte hinreichend, um Gaumen und Magen eines waschechten Schülerheimers zufriedenzustellen. Familie Kintzi hat diesbezüglich wirklich ganz Großes geleistet. Nachdem nun alle leiblich gestärkt und der Blick für die Umgebung wieder klar war, teilte man sich auf. Die einen gingen hinaus ins Freie, einige badeten sogar trotz der noch kalten Witterung, andere wieder sahen sich den mustergültig gehaltenen Gutshof an. Der Rest dagegen verblieb bei der gastfreundlichen Familie und machte sich mit ihr näher bekannt. Da war zunächst Herr Jean Stauffer, langjähriger Diakon und unser ältestes Gemeindemitglied, der so manch Interessantes aus früheren Zeiten erzählen konnte. Dann wieder lernte so mancher von uns Frau Marie Kintzi, die Mutter des Hausherrn, kennen, die trotz des schweren Schmerzes wegen der gefährlichen Krankheit ihrer Tochter großes Interesse und Aufmerksamkeit für uns aufwies. Die Liebenswürdigkeit und Freundlichkeit selbst waren der Hausherr und seine Ehegattin Valerie geb. Bechtel, Enkelin des Herrn Jean Stauffer. In vorbildlicher Weise sorgten sie für unser Wohl. Zur Mittagsmahlzeit kamen wir wieder alle zusammen. Zwei große Tafeln waren voll besetzt. Die geschäftige Hausfrau mußte sich tüchtig regen, um alle zufriedenzu-

stellen. Sie hat ihre schwere Aufgabe auch mustergültig gelöst.
Nach dem Mittagessen stellten sich allmählich unsere Gemeindemitglieder aus der Umgebung zum bevorstehenden Gottesdienst ein. Immer mehr füllte sich das Haus. Aus allen Richtungen kamen sie mit ihren Fuhrwerken herbei. Da waren welche aus Lubień Wielki, Dębowa Dolina, Neuhof, Kiernica-Wowczkowa, Zimnawoda und Lemberg, ja sogar aus Falkenstein und Humieniec. Sechzig erwachsene Personen wurden gezählt. Mit vereinten Kräften wurden nun zwei Wohnzimmer zum Gottesdienst vorbereitet. Um 14.30 Uhr konnte dieser beginnen. Als Eingangslied wurde " O heilger Geist, kehr bei uns ein" gesungen. Die Pfingstpredigt hielt Pastor Bachmann über Apostelgeschichte 2, 1- 13. Er lenkte die Aufmerksamkeit der Andächtigen zunächst auf die Pracht und Herrlichkeit des Frühlings in der freien Natur. Von da aus wies er auf einen anderen Frühling, den Geistesfrühling hin, der am ersten Pfingstfest bei der ersten Jüngerschar so wunderbare Kräfte geweckt hatte. Den Geist, der damals auf die Jünger des Herrn herniedergekommen war, erflehte er für die heutige Christenheit, daß er sie stärke und erleuchte im Kampf gegen Zweifel und Versuchung. Im Schlußgebet gedachte er aller derer, die in Not und Bedrängnis, in Kummer und Elend,in Krankheit und Trübsal sind, im besonderen bat er um Gottes Beistand für eine schwer darniederliegende Mitschwester und um segensreichen Trost für deren betagte Mutter, den tiefbetrübten Ehegatten und für all die trauernden Geschwister. Mit dem Liede " Ach bleib mit deiner Gnade" fand der Gottesdienst seinen Abschluß. In brüderlicher Aussprache blieben wir noch kurz beieinander. Dann kehrte der Großteil der Gäste nach Hause zurück. Die Nächstwohnenden entführten uns einige Teilnehmer des Ausflugs unter dem Vorwand, ihnen eine Unterkunft für die bevorstehende Nacht zu geben. Wir waren damit natürlich sehr einverstanden, da wir Übriggebliebenen dadurch größere Ellbogenfreiheit zu bekommen erhofften. Nach all diesen vielen Eindrücken schliefen wir bequem einen langen und gesunden Schlaf.
Der nächste Tag brachte einige schon früh auf die Beine. Unsere Mädchen waren da vor allem die eifrigsten. Nach dem Frühstück machten wir noch eine gemeinsame Lichtbildaufnahme, dankten der gastfreundlichen Familie Kintzi für ihre herzliche und liebenswürdige Bewirtung, verabschiedeten uns und zogen dann weiter nach Kiernica. Hier feierten wir bei Familie Ewy gemeinsam das Heilige Abendmahl. Nach der Feier blieb ein Teil der Gäste bei Familie Ewy, der andere bei Familie Jakob Bachmann. Leider war es uns nicht vergönnt, länger da zu verweilen, weil an demselben Tage noch ein weiterer Besuch abgestattet werden sollte. Wieder mußte Abschied genommen werden. Wieder ging es weiter. Diesmal zu Familie Otto Kintzi in Wowczkowa. Pastor Bachmann machte mit Familie Jakob Bachmann

noch einen kurzen Abstecher zu Familie Daniel Ewy.
Das Anwesen der Familie Otto Kintzi liegt schön idyllisch, inmitten rauschender Wälder, weitweg von jeglichem Verkehr, eine wahre Lust für uns Städter. Während nun die Hausfrau ein Vesperbrot, rechte Vesperkuchen, zubereitete, gab unser Orchester einige Proben seiner Kunst. Schreiber dieser Zeilen wirkte dabei auch mit, weshalb ihm der Anstand verbietet, sich lobenswert über das Dargebotene zu äußern. Nach dem musikalischen Genuß stärkten wir uns reichlich an der voll besetzten Tafel. Hierauf ging es in den naheliegenden Wald. Das Orchester nahm an einem lauschigen Platz Aufstellung und gab da wieder ihr Bestes zum Vortrag. Darüber verging die Zeit leider viel zu schnell. Zum drittenmal am selben Tag mußte Abschied genommen werden. Drei vollbesetzte Wagen brachten uns dann nach Mszana, der nächsten Bahnstation. Wohlbehalten kamen wir spät abends in Lemberg an, ein jeder noch unter dem Eindruck des Erlebten und erfüllt von innigstem Dank für alle die lieben Gastgeber. Mögen diese zwei Tage gemeinsamen Erlebens auch ihrerseits dazu beigetragen haben, unser Zusammengehörigkeitsgefühl wach zu erhalten".
Diese Art gottesdienstlicher Zusammenkünfte wurde unter Mitwirkung der Jugend in den nächsten Jahren wiederholt veranstaltet. Sie wirkten sich überaus günstig auf das Gemeindeleben aus.
Besonderer Beliebtheit sowohl bei den Teilnehmern als auch bei den betroffenen Gemeindegliedern erfreuten sich die in den letzten Jahren fast schon zu einer schönen Tradition gewordenen Paddelbootfahrten des GVM nach Zaleszczyki. Sie begannen jeweils in Lubień wielki auf der Wereszyca, einem Nebenfluß des Dniestr, und wurden dann auf einer Strecke von über 300 km auf dem Dniestr fortgesetzt. Über die einzelnen Fahrten wurde jeweils im Mennonitischen Gemeindeblatt berichtet. Zwei dieser von Pastor Bachmann verfaßten Berichte sollen im folgenden aufzeigen, wie es auf diesen Fahrten zuging und welchen Ertrag sie den Teilnehmern und den besuchten Gemeindegliedern eingebracht hatten.

„Paddelbootfahrt nach Zaleszczyki 1933

Ganz von ungefähr kam uns der Einfall. Wir, einige vom GVM, saßen einmal beisammen und machten Pläne, was wir wohl in den Sommerferien unternehmen könnten. In die recht lebhafte Auseinandersetzung fiel plötzlich das Wort "Paddelbootfahrt". Sofort wurde der Vorschlag mit Begeisterung aufgenommen und gründlich durchgesprochen. Zuerst einigten wir uns, die nötigen Paddelboote käuflich zu erwerben. Die eingeholten Erkundigungen zeigten aber, daß die Anschaffungen der Boote zu teuer gekommen wären. Das war ein starker Dämpfer. Er wirkte wie eine kalte Dusche auf unsere Begeisterung. Schon wollte uns der Mut schwinden. Da erboten sich einige

von uns, die Boote selbst herzustellen, und andere versprachen nach Möglichkeit mitzuhelfen. Sofort wurde das zur Herstellung der Boote notwendige Geld flüssig gemacht, Baupläne besorgt, und hurtig ging es an die Arbeit. Als besonders tüchtiger Konstrukteur und Bootsbauer erwies sich Arnold Rupp, stud. med. vet. . Mit beispiellosem Eifer widmete er sich dieser ihm neuen Aufgabe. Nach 1 1/2 Wochen war auch schon das erste Boot im Rohbau fertig. Diesem folgte bald darauf das zweite, dritte und schließlich das vierte, so daß wir zu Beginn der Ferien den Hauptteil der Arbeit hinter uns hatten. Es galt nur noch, alle die Sachen zu besorgen, die für einen längeren Ausflug erforderlich sind. Doch auch das ließ sich schnell bewältigen. Hierauf wurde das Programm des Ausfluges genau festgelegt. Die Fahrtteilnehmer waren folgende: Pastor Arnold Bachmann, Heinrich Bachmann, stud.med.vet., Erwin Brubacher, Absolvent der Handelsakademie, Arnold Rupp, stud.med.vet., Richard Rupp, stud.med.vet., Ernst Stauffer, Agronom in Dębowa Dolina, und außerdem sollten sich in Czernelica Oswald Bachmann, stud. jur., Siegmund Bachmann, Privatbeamter und Theodor Bachmann, Gymnasialabsolvent anschließen. Abfahrtszeit und -ort: 10.Juli 1933 in Lubień Wielki. Länge der Fahrtstrecke: Wereszyca - Dniestr (bis Zaleszczyki) 370 km. Dauer der Fahrt: 3 Wochen. Leiter: Pastor Arnold Bachmann. Rechtzeitig wurden die Boote per Eisenbahn nach Lubień Wielki gebracht, und die Herren Emil Kintzi und Rudolf Schweitzer waren uns dankenswerterweise dabei behilflich, diese mit ihren Fuhrwerken zur Wereszyca zu transportieren. Die Teilnehmer selbst kamen vollzählig am 10.Juli nach. Schon vor unserer Abfahrt aus Lemberg hatten wir aus Zeitungsmeldungen erfahren, daß der Dniestr infolge starker Regengüsse aus seinen Ufern getreten sei und große Verwüstungen angerichtet habe. Aus manchen Ortschaften wurden sogar 5 bis 6 m über dem normalen Wasserstand gemeldet. Diese unvorhergesehene Unwetterkatastrophe zwang uns zu einem unfreiwilligen Aufschub unserer Abfahrt. Dank der gastfreundlichen Aufnahme seitens unserer Lubiener Gemeindemitglieder konnten wir in Lubień Wielki verbleiben und von da aus kleinere Übungs- und Erkundungsfahrten auf der Wereszyca unternehmen. In der Zwischenzeit langten beruhigendere Meldungen aus dem Überschwemmungsgebiet des Dniestr an. Das Wasser sei stark gefallen und werde in den nächsten Tagen voraussichtlich seinen normalen Stand erreichen.
Am 18.Juli brachen wir dann endlich bei herrlichem Wetter auf. Mit großem Eifer strebten wir vorwärts, als gelte es, die verlorenen Tage einzuholen. Wie im Fluge ließen wir die einzelnen Ortschaften (Porzecze, Zadworne und einige andere) hinter uns. Als uns die Kräfte schon zu erlahmen drohten, gewahrten wir in nicht allzuweiter Ferne Komarno, unsere erste beabsichtigte Haltestelle. Die Aussicht auf baldige Ruhe trieb uns

von neuem an, so daß wir nach kurzer Zeit ins Städtchen einfuhren. Von johlenden und neugierigen Jungens umgeben legten wir kurz an, besahen das Städtchen, das außer dem üblichen Schmutz nichts besonderes aufzuweisen hatte und fuhren bald darauf weiter, um uns etwas weiter flußabwärts eine günstigere Lagerstelle aufzusuchen. Eine solche fanden wir auch bald darauf in der Nähe eines schönen kleinen Wäldchens, wo wir uns mit wahrer Wonne an unseren Proviantvorräten labten. Nach der Mahlzeit gönnten wir uns etwas Ruhe und fuhren dann weiter dem Dniestr zu. Die Sonne brannte heiß vom Himmel, der Schweiß rann in schweren Tropfen von der Stirn, aber dessen ungeachtet ging es immer weiter. Der Reiz des großen Flusses lag uns schon allen in den Gliedern, so daß wir es gar nicht erwarten konnten, endlich auf seinen Wellen uns tragen zu lassen. Nach jeder Biegung lugten wir aus, ob er nicht schon in allernächster Nähe auftauche. Endlich erfüllte sich unser Wunsch. In majestätischer Würde zog er vor uns dahin, gewaltige Wassermassen mit sich führend. Wir ergaben uns ganz seinem Zauber. Die Sonne hatte sich unterdessen ihrem Untergang genähert. Nur noch einzelne verirrte Strahlen huschten über die Wipfel der Bäume. Über die ganze Natur legte sich feierlicher, andächtiger Friede. Wir saßen in unseren Booten ruhig da und ließen die Schönheit dieser wunderbaren Abendstimmung ganz auf uns einwirken. Nolo holte zudem aus dem Inneren seines Bootes die Mandoline hervor und entlockte ihr süße, weiche Töne, die sich in dem Ufergebüsch leise verloren und noch leiser wie lieblicher Feengesang wiederkehrten. Ganz still hörte man auch wohl einen von uns mitsummen. Es war einer der schönsten Augenblicke unserer Fahrt. Fern von menschlichen Hütten, auf ruhig dahinfließendem Strom, ergriffen von der Andacht der ruhigen Natur zogen wir dahin der dunkelnden Nacht entgegen. Dieses großartige, in seiner Tiefe so mächtige Erlebnis zitterte noch lange in uns nach. Es war stockdunkel, als wir in Rozwadów ankamen. Nach längerem Ableuchten des Ufers fanden wir eine halbwegs günstige Landungsstelle. Mit Rücksicht auf die späte Stunde war ein Unterkommen bei den Bauern natürlich nicht mehr zu denken. So gut es ging, machten wir uns darum die Nachtlager in den Booten zurecht und verkrochen uns auch bald in ihnen. Abwechselnd hielten zwei unserer Leute Nachtwache. Das Schlafen in den Booten gehörte nicht gerade zu den Annehmlichkeiten des Ausfluges. Kein Wunder, daß wir alle schon bei dem ersten Morgengrauen unseren nicht gerade kuscheligen Schlafstellen entschlüpften. Schnell wurde ein recht dürftiges Frühstück verzehrt, und fort ging es von dieser unwirtlichen Stätte. Noch lag dichter Nebel über dem Strom, so daß man kaum 10 Paddelschläge weit sah. Erst ganz allmählich lichtete sich dieser dichte Schleier und ließ die Sonnenstrahlen unsere fröstelnden Glieder er-

wärmen, die ganz steif waren, jetzt aber wieder gelenkig wurden. Bald waren die Unannehmlichkeiten der überstandenen Nacht vergessen, und mit frischer Kraft strebten wir neuen Erlebnissen entgegen. In Zalesce, an der Stryjmündung wurde erst wieder Halt gemacht. Wir hatten unterdessen 30 km zurückgelegt. Von Zalesce führte uns der Weg nach Żurawno. Nach gut durchschlafener Nacht fuhren wir gestärkt weiter. An diesem Tag stellten wir unsere Höchstleistung auf (78 km). Wir gönnten uns unterwegs nur in Halicz eine kurze Ruhepause. Den ganzen übrigen Tag verbrachten wir auf dem Wasser. Vollkommen erschöpft kamen wir abends in Ujscie Zielone an, wo wir uns alsbald in das frische Heu eines Bauern verkrochen und in einen tiefen, gesunden Schlaf verfielen.
Der nächste Tag brachte uns nach Niżniów zu Mitgliedern unserer Gemeinde, und zwar zu den Familien Siegmund Bachmann (Niżniów), Rudolf Bachmann (Bratyszów) und Johann Linscheid (Czahry). Alle diese Familien wohnen in Entfernungen von 2 bis 3 km voneinander. Unser Hauptlager schlugen wir bei Familie Siegmund Bachmann auf. Von da aus besuchten wir die beiden anderen Familien. Es waren wirklich herrliche Tage, die wir da zubrachten. Mit einer solch rührenden Aufmerksamkeit und Fürsorge wurde da auf unser Wohl geachtet, daß wir unseren Dank dafür gar nicht innig genug aussprechen können. Kein Wunder, daß es uns schwer fiel, von den uns liebgewordenen Gemeindegliedern scheiden zu müssen. Aber es galt ja noch eine recht tüchtige Strecke bis zu unserem Endziel Zaleszczyki zurückzulegen.
Am Dienstag, dem 25.Juli wurden die Boote wieder klar gemacht, und mit neuem Eifer durchfurchten wir mit ihnen die Fluten des Stromes. Die Ufer zu beiden Seiten stiegen immer mehr an, ja sie erreichten an manchen Stellen sogar die Höhe von 200 bis 300 m. Wundervolle Anblicke boten sich uns dar. Steile Waldabhänge wechselten mit jäh sich türmenden Felsen. An den Flachufern zogen sich zuweilen kleine niedliche Dörfer dahin, aus denen die Dorfjugend bei unserem Anblick herbeigeeilt kam und uns glückliche Weiterfahrt wünschte. Hie und da erblickte man an geschützten und einsamen Stellen langbeinige Fischreiher nach Beute spähend oder auch Wildenten, die sich lustig auf dem Wasser herumtummelten. Es gab immer etwas Interessantes und Schönes zu sehen.
Nach zweitägiger Fahrt bei einer wahren Gluthitze langten wir in Czernelica bei Familie Heinrich Bachmann (Eltern des Pastors) an. Hier schlossen sich uns drei weitere Fahrtteilnehmer programmgemäß an. Einer davon konnte leider nur noch eine Tagestour mitmachen, weil sein Urlaub inzwischen abgelaufen war. In Uscieczko verließ er uns, um seinen Dienst termingerecht antreten zu können. Wir übrigen fuhren nach Iwanie weiter, wo wir unsere letzte Nachtrast vor Zaleszczyki hielten. Nächsten Morgen

brachen wir frühzeitig zu unserer letzten Tagestour auf. In Horodnica, wo die rumänische Grenze beginnt, mußten wir eine Paßkontrolle über uns ergehen lassen. Von den Kontrollbeamten erhielten wir noch Anweisungen, wie wir uns längs der Grenze zu verhalten hätten, und zwar sollten wir uns während der Fahrt immer am linken Ufer, d.h. an der polnischen Seite halten und bei einem Anruf seitens polnischer oder rumänischer Grenzwache den linken Arm emporheben. Mit diesen und ähnlichen Ratschlägen versehen fuhren wir hierauf in das Grenzgebiet. Ganz ohne irgendwelchen Zwischenfall erreichten wir zur Mittagszeit unser lang ersehntes Ziel Zaleszczyki, das polnische Meran. Einige Kilometer vorher hatten wir schon etliche flußaufwärts strebende Paddler als erste Vorboten von Zaleszczyki getroffen. Je weiter wir fuhren, desto mehr belebte sich der Fluß und seine Ufer von Badegästen. Und als wir schließlich an den städtischen Strandanlagen ankamen, wimmelte es förmlich von ihnen. Bevor wir anlegten, hatten wir noch Gelegenheit einer Dame einen Ritterdienst zu erweisen. Besagte Dame war nämlich an einen der Brückenpfeiler herangeschwommen, geriet da aber in eine starke Strömung und begann aus Leibeskräften um Hilfe zu rufen. Glücklicherweise befanden wir uns gerade in der Nähe. Sofort schoß eines unserer Boote auf die gefährdete Dame zu, rettete sie aus ihrer bedrängten Lage und setzte die nun freudig strahlend am Ufer ab. Nach diesem kleinen Intermezzo fuhren wir zum zweiten, am anderen Ende der Stadt gelegenen Badestrand, wo wir die Boote für die Dauer unseres Aufenthaltes in Zaleszczyki der Obhut eines uns bekannten Herrn überließen. Zwei Tage verblieben wir in dem reizenden Städtchen und ergötzten uns an Sonne und Wasser. Drei Teilnehmer unternahmen in der Zwischenzeit außerdem noch einen kleinen Abstecher auf rumänisches Gebiet. Am 30. Juli nahmen wir Abschied von einander. Pastor Arnold Bachmann kehrte mit seinen beiden Brüdern flußaufwärts nach Czernelica zu seinen Eltern zurück, wo er den Rest seines Urlaubes zuzubringen gedachte, während die anderen zunächst nach Zamulińce und Siemakowce zu den Familien Brubacher und Bachmann fuhren und von da aus erst heimkehrten.

Reich an schönen Eindrücken und gemeinsamen Erlebnissen waren die 3 Wochen. Sie werden gewiß noch lange in unserer Erinnerung haften bleiben. Mögen auch sie dazu beigetragen haben, das Band unserer Gemeinschaft enger zu knüpfen."

Eine weitere derartige Fahrt wurde im Sommer 1934 unternommen. Die letzte fand im Sommer 1938 statt. Über sie berichtet Pastor Bachmann in Nr.3, Seite 2 bis 4 des Mennonitischen Gemeindeblattes (24.Jahrgang 1938) folgendermaßen:

„Paddelbootfahrt 1938

Zwei volle Jahre hatten unsere Paddelboote geruht. Wenn sie in dieser Zeit in ihrem Dornröschenschlaf gestört wurden, dann geschah das nur, um bei ihrem Anblick schöne und liebe Erinnerungen der Vorjahre wachzurufen oder aber sie zu einer kurzen Spritztour zu verwenden. In diesem Jahr hatten wir aber wieder größere Dinge mit ihnen vor. Diesmal sollten sie wieder, wie vor drei, vier und fünf Jahren, zu einer Wereszyca - Dniestr - Fahrt von Lubień Wielki nach Zaleszczyki herhalten.

Mit den Vorbereitungen hierzu begannen wir schon frühzeitig. Es galt vor allem die Boote wieder gebrauchsfähig zu machen. Ein Boot mußte zudem von grundauf erneuert werden. Das raubte natürlich viel freie Zeit, die im Hinblick auf den nahen Schulschluß nicht gerade groß war. Doch mit großem Eifer gingen wir ans Werk, so daß bald der Großteil der Arbeit geschaffen war. Daß dabei der eine oder andere eine Hand voll Schwielen oder Blasen oder auch einen blauen Fleck von einem unvorsichtigen Hammerschlag abbekam, tat der Freude an der Arbeit keinen Abbruch.

Unsere Fahrt begann in Lubień Wielki. Bei Familie Bachmann-Schweitzer, die uns gastlich aufgenommen hatte, trafen wir noch die die letzten Vorbereitungen - es mußten vor allem noch die Segel in Ordnung gebracht werden - und dann ging es am 29.Juni, dem Festtag des Meeres (Święto Morza) aufs Wasser. Vorerst nahm uns die Wereszyca, ein kleines Flüßchen, das an Lubień Wielki vorbeifließt, auf ihren nassen Rücken. Mit frischen Kräften legten wir uns ins Zeug. Ein Kilometer nach dem anderen wurde "gefressen". Erst als sich der erste Eifer gelegt hatte, bekamen wir Zeit, die Gegend, die wir durchfuhren, näher in Augenschein zu nehmen. Da bemerkten wir, daß sich an dem Flüßchen in den beiden letzten Jahren so manches geändert hatte. Die Krümmungen und die ehedem mit Schilfgras bewachsenen Ufer waren zum großen Teil verschwunden. Statt dessen lief das Flüßchen schön gerade, in hoch aufgeschüttete Ufer eingeengt, seinen Weg. Zu beiden Seiten sahen wir auf den Wiesen die Bauern bei der Heuernte. Der Wind trug uns den frischen Duft des Heues entgegen. Unsere Lungen weiteten sich. Wir lebten förmlich auf. Nach den langen Monaten des Stadtaufenthaltes war es uns eine große Erquickung, Sonne,Luft und Wasser so verschwenderisch genießen zu dürfen.

Mit dem Wasser, dem nassen Element, bekamen es am ersten Tag unserer Fahrt vor allem Sigi und Erwin, die mit dem Schwimmen auf dem Kriegsfuß standen, recht ausgiebig zu tun. Ohne viele Umstände zu machen, wurden sie in den Fluß geworfen und mußten da zusehen, wie sie sich über Wasser hielten. Wenn wir merkten, daß einem von Ihnen die Puste schon ganz ausgegangen war, wurde ihm großzügig ein aufgepumptes Gummikissen zuge-

worfen, an dem er sich festklammern konnte. Diese Schwimmübungen wurden so lange wiederholt, bis unsere alten "Seebären" es für ratsam hielten, dem "grausamen Spiel" ein Ende zu bereiten.
Hinter Komarno schlugen wir an einer lauschigen Stelle unser erstes Lager auf. Hier bekam Dori, unser Koch, zum erstenmal Gelegenheit, Proben seiner Kochkunst zu zeigen. Wir mußten gestehen: er versteht sein Fach. Er machte seine Sache immer gut. Er opferte sich gleichsam für uns auf. In diesem Bestreben ging er einmal so weit, daß er nicht uns, sondern sich selbst zum Opfer seiner kulinarischen Künste machte. Glücklicherweise kam er dabei nur mit einer Magenverstimmung davon. Diese setzte ihm aber so zu, daß er seine Hosen einige Zeit in Alarmbereitschaft halten mußte. Ihm zur Ehre sei aber auch gesagt, daß er es zuweilen fertig brachte, uns ein Mittagessen aus vier Gängen aufzutischen: 1) Suppe, 2) Fleischgericht, 3) Tee mit Gebäck und 4) Beerenfrüchte, die er eiligst herbeizauberte. Oder war er mit Mutter Natur so gut vertraut? Die Speisen und Getränke konnten allerdings nicht immer in besonderen Gefäßen zubereitet werden, und unser Kochtopf ließ wegen chronischen Mangels an heißem Wasser die gewohnte Sauberkeit vermissen. Es war daher nur zu gut verständlich, daß der Tee immer eine verzweifelt große Ähnlichkeit zu warmer, gezuckerter Fettbrühe hatte. Trotzdem fand sich aber niemand, der sich den fragwürdigen Genuß des "edlen Nasses" versagt hätte. Der Hunger ist eben doch der beste Koch!
Wo ein Koch im Format unseres Dori ist, da ist ein Arzt unentbehrlich. Dieser Devise Rechnung tragend, wählten wir für die Zeit unserer Fahrt Heniu zu unserem Leibarzt. Heniu ist im Privatberuf angehender "Viehdoktor". Als Anfänger ist er von berufswegen noch nicht so verkalkt und verknöchert, daß er unter seinen Patienten einen Menschen nicht von einem Stück Vieh unterscheiden könnte. Nur diesem Umstand hat er es zu verdanken, daß unsere Wahl auf ihn fiel. Trotzdem scheint er unser Vertrauen nicht voll und ganz gehabt zu haben, denn keiner wagte es, sich seiner "fachmännischen" Behandlung auszuliefern.
Zu unseren Amtsträgern gehörte auch Sigi. Er bekleidete das verantwortungsvolle Amt des "technischen Leiters". In den Bereich seiner Amtshandlungen gehörte die Instandhaltung der Boote und nötigenfalls ihre Instandsetzung bei anfallenden Schäden. Sigi wußte beim Start zu unserer zweiwöchigen Fahrt noch nicht, daß er ein "Opfer seines Berufes" werden sollte.
Schon am zweiten Tag bürdete man ihm mühselige Arbeit an zwei Bootsleichen auf. Die beiden Boote waren mit vollen Segeln gegen Holzpflöcke gerammt und hatten sich faustgroße Lecke geholt. Sigis Sache war es nun, diesen beiden Marodeuren wieder "auf die Beine zu helfen". Er tat es in meisterhafter Art, denn nach kaum zweistündiger Arbeit waren beide Boote

wieder fahrtüchtig. Bei vollen Schüsseln - Dori hatte inzwischen ein schmackhaftes Mittagessen zubereitet - feierten wir dann gebührend Sigis technischen Erfolg. Jedoch auf der Weiterfahrt erwies es sich, daß ein Boot leckte. Die schadhafte Stelle konnte nicht gefunden werden. Sigis Bemühungen schienen nutzlos gewesen zu sein. Nahezu an jeder Haltestelle nahm er dieses Sorgenkind in seine Behandlung. Er klopfte und hämmerte, stopfte und rupfte, pickte und klebte, aber alles vergeblich. Nach jeder Fahrt war das Boot wieder mit Wasser gefüllt, so daß man in ihm ein Sitzbad hätte nehmen können. Wer da nun glaubte, Sigi würde verzweifeln und den aussichtslosen Kampf aufgeben, der irrte sich gewaltig, der wußte nicht, welche Zähigkeit in ihm stack. Sigi gab einfach nicht auf. Er klopfte und hämmerte, stopfte und zupfte, pickte und klebte eben so lange, bis das Boot schließlich doch nicht mehr leckte. Schade nur, daß ihm das erst gelang, als wir schon in Zaleszczyki, unserer Endstation, waren. Diese zwar etwas beschämende Tatsache machte ihn aber nicht irre an seinem Erfolg. Sigi ist eben ein Mann des Prinzips. Im Prinzip hatte er gesiegt und das genügte ihm.

In Erwin hatten wir einen überaus gewissenhaften Verwalter unserer gemeinsamen Kasse. Zu den Insignien seines Amtes gehörte ein Büchlein, in das er mit feingespitztem Bleistift jede Ausgabe eintrug. Erwin huldigte hierbei einer merkwürdigen Art der Buchführung. Sie bestand darin, daß die Eintragungen in dem Büchlein sowohl in der Richtung von vorn nach hinten als auch von hinten nach vorn gemacht wurden. Sollte diese Eintragungsart dazu dienen, daß sich die von vorn nach hinten und die von hinten nach vorn wachsenden Positionen in der Mitte des Büchleins treffen sollten? Dann hätte aber unsere Fahrt nicht zwei sondern vier, fünf oder gar sechs Wochen dauern müssen. Wie dem aber auch sei; nicht die Art der Eintragung sondern ihr Effekt ist für den Erfolg ausschlaggebend. Und da muß rühmend bekannt werden, daß Erwin erstaunliches geleistet hatte. Als wir in Zaleszczyki unsere Fahrt abschlossen und abrechneten, konnte er uns noch einen beträchtlichen Restbetrag von der zu Beginn der Fahrt eingezahlten Pauschalsumme zurückerstatten.

Für die Rauchartikel zeichnete Siegmund verantwortlich. Seine "Trafik" bestand in einer Holzkassette, in der alles, was zu den Requisiten eines Rauchers gehört, wohl aufbewahrt war. Siegmund waltete seines Amtes mit voller Hingabe. Ja, es entwickelte sich zwischen ihm und seiner Trafik ein derart freundschaftliches Verhältnis, daß beide einfach nicht von einander zu trennen waren. Landeten wir irgendwo an einer Haltestelle, dann galt sein erster griff seiner Trafik. Lagerten wir irgendwo am Ufer, dann war es seine größte Sorge, der Trafik ein trockenes Plätzchen in seiner Nähe zu sichern. Wenn wir durch bewegtes Wasser

fuhren und die Wellen über die Borde schlugen, dann hütete Siegmund die Trafik wie seinen Augapfel. Siegmund wußte aber auch ein strenges Regiment zu führen. Wenn er merkte, daß jemand allzuoft in seiner Trafik vorsprach, dann erteilte er ihm eine Vermahnung, und wenn das nicht half, setzte er einfach bestimmte Zeitabstände fest, innerhalb derer das Rauchen verboten war. Auf dem Dniestr dienten ihm hierbei als Orientierungsmittel die Kilometertafeln am Ufer.
So hatte jeder sein Ressort, für das er verantwortlich war. Es konnte daher nichts schief gehen. Es mußte ja auch alles klappen. Mir als dem Leiter der Paddelbootfahrt war es unter diesen Umständen ein leichtes, "Herr aller Schwierigkeiten" zu werden.
So wie all die Dinge klappten, die in irgendeinem Ursachenverhältnis zu uns standen, so klappte es auch mit allem, was nicht von uns abhing. Mit dem Wetter etwa. Schöner und günstiger konnten wir es uns gar nicht erträumen. In den beiden Wochen der Fahrt überraschte uns der Regen kein einziges Mal unter freiem Himmel. Tag für Tag schien, ja brannte geradezu die Sonne vom Himmel herab. Oft konnten wir das Unmaß der Hitze gar nicht ertragen. Wir flüchteten dann in das klare und erfrischende Wasser des Dniestr oder flohen ans Ufer unter die schattenspendenden Bäume.
Diese schöne, abwechslungsreiche Kajakfahrt nutzten wir auch dazu, bekannte Familien unserer Gemeinde zu besuchen. Welch herzliche Aufnahme fanden wir bei ihnen! Bei Familie Bachmann-Schweitzer in Lubień Wielki fing es damit an und fand seine schöne Fortsetzung an all den anderen Haltestellen entlang des Dniestr. Welch wunderbare Tage durften wir etwa in Niżniow bei Familie Rudolf Bachmann, in Czahry bei Familie Johann Linscheid, in Bratyszów bei Familie Georg Piesch und in Czernelica bei Familie Heinrich Bachmann erleben. Wie wunderschön war der "Seitensprung" nach Hupało zu den Familien Rupp und Bachmann. Er wird uns noch lange in lieber Erinnerung bleiben. Oder aber, wie gern denken wir heute noch an die herrlichen Segelfahrten in Niżniow-Kutyska, wo wir unsere dortigen lieben Freunde in die Boote nahmen und mit ihnen bei vollen Segeln auf dem wellenbewegten Dniestr umherkreuzten. Oder die Fahrt von Chmielówka nach Horodnica. Welch "pfundiger" Rückenwind blies uns da in die Segel und wie schossen unsere Boote mit "Affengeschwindigkeit" vor, ohne daß wir auch nur einen Finger krumm zu machen brauchten. Oder, oder, oder . . . ! Ach, man könnte noch so viel Schönes und Gutes berichten und würde damit doch nie fertig werden. Alles aber lebt in uns als schöne Erinnerung weiter und heute danken wir es Gott, daß er uns jene freudevollen Tage geschenkt hatte."
In eine andere Richtung führte die im Jahre 1937 vom GVM ins Leben gerufene Einrichtung unter der Losung "Jugend hilft Jugend". Mit dem

Schülerheim in Lemberg war der Gemeinde bekanntlich die Möglichkeit gegeben, die im Lande zertreut lebende schulpflichtige Jugend zu sammeln und erzieherisch auf sie einzuwirken. Hierzu bedurfte es entsprechender Hilfsmittel geistiger und materieller Art. Hier helfend einzugreifen, machte sich der GVM zur Aufgabe. Auf Anregung der Heimleiterin Frau Hermine Bachmann wurden bei jeder sich bietenden Gelegenheit, insbesondere bei Jugendveranstaltungen Gaben erhoben, die der unter der Bezeichnung "Jugendhilfe" geschaffenen und vom GVM verwalteten Kasse zugeführt wurden. Mit den so angesammelten Geldmitteln wurden verschiedene der Jugend dienende Dinge angeschafft, unter anderem ein Klavier zur Förderung des Gesang- und Klavierunterrichts.
Unabhängig davon hatten sich im Rahmen des GVM mehrere in Lemberg studierende mennonitische Jugendliche zu einem Mandolinen-Quartett zusammengeschlossen. Ihm gehörten an: Oswald Bachmann und Artur Bechtloff (1.Mandoline), Arnold Rupp (2.Mandoline), Waldemar Bachmann (Mandola) sowie Pastor A. Bachmann und Theodor Bachmann (Gitarre).
Das vom Quartett erarbeitete Repertoire umfaßte sowohl klassische als auch der Unterhaltung dienende Musik. Die Darbietungen sowohl in als auch außerhalb von Lemberg erfreuten sich stets großer Beliebtheit und trugen zu ihrem Teil dazu bei, das Gemeinschaftsbewußtsein zu stärken.
Der GVM sah seine vornehmliche Aufgabe darin, die gemeindeerhaltenden Kräfte nicht nur zu pflegen und zu fördern, sondern auch entsprechend zu würdigen. So ernannte er im Jahre 1933 den langjährigen und verdienstvollen Kurator Jakob Rupp sowie Prof. Peter Bachmann, den Verfasser des Gedenkbuches "Mennoniten in Kleinpolen", und im Jahre 1939 Prof. Theodor Rupp, den Stifter eines Schülerstipendiums, zu Ehrenmitgliedern des GVM.
Der Ausbruch des zweiten Weltkrieges und die darauf folgende Umsiedlung 1939/40 setzten der Tätigkeit des Vereins ein Ende.

d) Schülerheim

Schon Prediger Pauls erkannte die Notwendigkeit, eine Einrichtung zu schaffen, in der mennonitisches Geistesgut gepflegt werden könnte. Die in der Zerstreuung aufwachsende schulpflichtigen Kinder hatten eine solche Einrichtung dringend nötig, denn in erreichbarer Nähe gab es meist keine deutsche, geschweige denn eine mennonitische Schule. Die einst von den Mennoniten gegründeten Schulen bestanden schon längst nicht mehr. Viele auf Gütern wohnende Familien schickten daher ihre Kinder in die nächstgelegenen polnisch-katholischen Schulen. Nur wenige brachten den Mut auf, ihre Kinder in eine deutsche Dorfschule zu entsenden. Dies geschah nur dann,

wenn sie dort nächste Verwandte hatten, bei denen sie ihre Kinder gut versorgt wußten. Unter diesen Umständen waren Assimilation und Anpassung und vor allem die Preisgabe der mennonitischen Eigenart vorherzusehen. Dieser Gefahr galt es vorzubeugen und rechtzeitig entsprechende Maßnahmen zu treffen.

Als sich die Gemeinde im Jahre 1909 kostituierte und im Jahre 1911 in Lemberg ein Haus erwerben konnte, das sich zur Aufstockung um ein oder zwei Geschosse eignete, waren die Voraussetzungen für die Gründung eines Schülerheimes gegeben. So verlockend dieser Plan war, vorerst konnte er allerdings wegen der finanziellen Lage der Gemeinde nicht verwirklicht werden. Zu allem Unglück brach bald danach der erste Weltkrieg aus, der wie vielen anderen Zeitgenossen auch den galizischen Mennoniten unermeßlichen Schaden zufügte. Aber der Wille, das Vorhaben durchzuführen, war bei den Gemeindegliedern so stark, daß sich Heinrich Müller und Ehefrau, veranlaßt sahen, ihr 420 ha großes Hofgut in Zimnawoda der Gemeinde testamentarisch zu überlassen. Auf Grund einer Vereinbarung mit den gesetzlichen Erben fielen der Gemeinde 210 ha zu. Die Gemeinde bekam dadurch die Möglichkeit, das Gemeindehaus aufzustocken und in den hinzugewonnenen Räumen das Schülerheim einzurichten. Zu Beginn des Schuljahres 1925/26 wurde es eröffnet und seine Leitung dem Ehepaar Christine und Wilhelm Schröder übertragen.

Damit war endlich eine Heimstätte geschaffen, in der mennonitische Kinder nach mennonitischen Grundsätzen erzogen werden konnten. Das Ehepaar Schröder leitete das Heim vorbildlich bis zu seiner Auswanderung nach Kanada im Jahre 1929. Glücklicherweise konnte unmittelbar darauf Frau Katharina Bachmann die Heimleitung übernehmen. Sie leitete das Heim bis 1931 zur vollen Zufriedenheit der Gemeinde und der Zöglinge. Ihr folgte im August 1931 das Ehepaar Klara und Oskar Linscheid. Bedingt durch widrige Umstände nahm in den nächstfolgenden Jahren die Zahl der Heimschüler ab und erreichte im Jahr 1934 mit 14 Zöglingen den tiefsten Stand Kurator Rupp sah die Gründe dafür darin, daß nur unbemittelte Familien ihre Kinder in das Schülerheim schickten, während die zahlungskräftigeren Gemeindeglieder es vorzogen, ihre Kinder bei Lemberger Verwandten oder Bekannten unterzubringen. Er beklagte auch die schleppende Einzahlung der Kostgelder. Unter diesen Umständen konnte der bisher geübte Grundsatz, das Schülerheim müsse sich selber tragen, nicht mehr aufrechterhalten werden. Die Gemeinde sah sich daher genötigt, einen Teil der Betriebskosten aus eigenen Mitteln zu tragen und den Heimbetrieb stark einzuschränken, daher wurde die Berufsköchin entlassen, die Knabenabteilung vom 2.Stock in das Erdgeschoß verlegt und die Gehälter des Personals herabgesetzt.

Trotzdem blieb die Sorge um den Fortbestand des Schülerheims weiterbestehen. Kurator Jakob Rupp brachte die Bedenken vor die Gemeindeversammlung, die nach einer längeren und heftigen Aussprache dann doch einstimmig die Weiterführung des Heimes beschloß. In einem im Gemeindeblatt an die Gemeindeglieder gerichteten Aufruf gab Pastor Bachmann einige grundsätzliche Überlegungen zu bedenken. Er erinnerte u.a. daran, unter welch schweren ideellen und materiellen Opfern das Heim ins Leben gerufen worden war. Es wäre, so meinte er, ein Akt der Undankbarkeit, wolle man jetzt das Heim aufgeben. Sein Aufruf und des Kurators unermüdlicher Einsatz blieben nicht ohne Erfolg. Die Zahl der Zöglinge stieg wieder an und erreichte im Schuljahr 1937/38 die stattliche Zahl von 37 Schülern. Dieser erfreuliche Auftrieb wirkte sich deutlich zum Vorteil des Heimes aus. Die Knabenabteilung wurde wieder in die inzwischen instandgesetzten Räume des zweiten Stockwerkes zurückverlegt, der neuen Heimleiterin Hermine Bachmann wurde Erna Klein als Erzieherin zur Seite gegeben und es konnte das monatliche Kostgeld der Zöglinge von 50 auf 60 zł monatlich angehoben werden. Der Fortbestand des Heimes war damit gesichert.

Im Laufe der Jahre hatte es sich ergeben, daß die geistliche Ausrichtung der Schüler durch Pastor Bachmann wahrgenommen wurde, während die Verwaltung des Heimes der jeweiligen Heimleiterin übertragen war. Für die Mädchenabteilung stand ihr hierfür eine weibliche Hilfskraft zur Seite. In der Knabenabteilung überwachte ein Präfekt die Schulaufgaben der Zöglinge und sorgte für Ruhe und Ordnung.

Das Schülerheim gab den Heimschülern darüberhinaus die Möglichkeit,sich in altersgemäßer Art bei Sport und Spiel zu betätigen. In dem geräumigen Spielzimmer ging es oft recht lebhaft zu, besonders bei den Wettkämpfen im Tischtennis. Der große Hof hinter dem Gemeindehaus bot Gelegenheit zu verschiedenen Spielen im Freien. Völkerball und ganz besonders Volleyball waren beliebte Spiele. So sehr sich die jungen Burschen auch für den Sport begeistern können, zu Höchstleistungen wurden sie jedoch erst dann wirklich angespornt, wenn sie sich von der "lieblichen Damenwelt" beobachtet wußten. Die aus den Fenstern der Mädchenabteilung herauslehnenden jungen Mädchen zollten denn auch begeisterten Beifall für gelungene Schmetterbälle.

Neben den sportlichen Betätigungen kam das Musische zur Geltung. Durch den Erwerb eines Klaviers aus den Mitteln der Jugendhilfe konnte das Lern- und Unterhaltungsprogramm erweitert werden. Gelegentlich aufgeführte Laienspiele machten die Jugendlichen schließlich auch mit schauspielerischem Können vertraut.

Wie alle anderen, hoffnungsvoll in die Zukunft weisenden Einrichtungen

der Gemeinde mußte auch das Schülerheim Ende 1939 seine Pforten schließen. Der Ausbruch des 2. Weltkrieges und die Umsiedlung 1939/40 bereiteten ihm ein jähes und bedauernswertes Ende, die dort verbrachte Zeit blieb den ehemaligen Zöglingen des Heimes jedoch in bester Erinnerung und läßt heute noch erkennen, von welch nachhaltiger Wirkung die dort empfangene Erziehung war. Die im Heim geschlossenen Freundschaften überlebten die Jahre des Krieges und die darauf-folgenden Notzeiten. Das Bewußtsein der Gemeinschaft blieb erhalten und zeigt sich noch heute darin, daß ehemalige Zöglinge sich hin und wieder in Wiedersehensfeiern zum Austausch lieber Erinnerungen zusammenfinden.

e) Mennonitisches Gemeindeblatt

In ihrem Bemühen um die Erhaltung des Mennonitentums in Galizien wurde die Gemeinde von dem im Jahr 1913 gegründeten Mennonitischen Gemeindeblatt unterstützt. Den Anstoß zu dieser Gründung hatten die im Geselligkeitsverein "Mennonit" organisierten jungen Gemeindeglieder gegeben. Sie hatten im Dezember 1912 ein Komitee gebildet und bei der Gemeinde erwirkt, daß die zur Gründung und Herausgabe erforderlichen Mittel genehmigt wurden.
Die erste Nummer des vierseitigen Blattes erschien am 1.3.1913 mit dem Titel "Mennonitisches Gemeindeblatt für Österreich, amtliches Organ der Christlich- mennonitischen Gemeinde "Kiernica-Lemberg", herausgegeben vom Vorstande der Gemeinde unter Mitwirkung des Geselligkeitsvereines "Mennonit". Während des ersten Weltkrieges konnte das Blatt in den Jahren von 1914 bis 1916 nicht erscheinen. Die Herausgabe wurde erst im Jahr 1917 wieder möglich, nachdem Galizien von den russischen Truppen befreit worden war. Als die Österreichisch-ungarische Monarchie im Jahr 1918 zusammenbrach und Polen wiedererstand, wurde im Titel des Blattes die Bezeichnung "für Österreich" weggelassen. Vom Jahr 1923 ab trug es den Titel "Mennonitisches Gemeindeblatt. Herausgegeben vom Vorstande der Gemeinde "Kiernica-Lemberg" unter Mitwirkung des Geselligkeitsvereines "Mennonit" in Lemberg (Lwów)".
In den ersten Jahren seines Bestehens erschien das Blatt monatlich, ab April 1920 einmal in zwei Monaten, ab Juli 1923 in freier Folge und ab 1928 vierteljährlich mit jeweils 4 Seiten immer in deutscher Sprache. Die Schriftleitung des Gemeindeblattes in den beiden ersten Erscheinungsjahren hatte Arnold Bachmann, der im Krieg gegen die Bolschewiken 1920 als Hauptmann fiel. Nach der durch den 1. Weltkrieg bedingten Unterbrechung übernahm die Schriftleitung im Jahr 1917 Prediger Heinrich Pauls und als dessen Nachfolger im Jahr 1920 Prediger Leopold Gesell. Als

dieser im Jahr 1927 ausschied, wurde Predigerstellvertreter Dr. Alfred Bachmann bis zum Jahr 1932 sein Nachfolger. Ende 1932 übernahm Pastor Arnold Bachmann die Schriftleitung. Unter seiner Führung konnte das Blatt bis zur Umsiedlung der Gemeindeglieder 1939/40 und der damit verbundenen Auflösung der Gemeinde seinen Auftrag erfüllen. Die letzte Folge des Gemeindeblattes erschien im Sommer 1939 im 25. Jahrgang als Nr. 2.

In dem Vierteljahrhundert seines Bestehens hatte das Blatt die Aufgabe, die in der Zerstreuung lebenden Gemeindeglieder über die Geschehnisse in der eigenen Gemeinde zu unterrichten und in ihnen die Liebe zur Gemeinde und zur mennonitischen Gemeinschaft wachzuerhalten. In diesem Sinne wurde über das Gemeindeleben berichtet. Darüber hinaus vermittelte es aber auch allgemeine Geschehnisse aus dem Mennonitentum. Durch gelegentliche Berichte von Vorkommnissen in den benachbarten evangelischen Gemeinden gewann es zusätzlich an Bedeutung.

Das Blatt wurde durchweg gern gelesen, obwohl manche Leser mit der deutschen Sprache Schwierigkeiten hatten. Trotz seines lokalen Charakters fand das Gemeindeblatt auch bei ausländischen Lesern Anklang, insbesondere bei denjenigen ehemaligen Gemeindegliedern, die in die USA ausgewandert waren. Ein Beispiel dafür mag der Brief des Heinrich Rupp aus Hanston, Kansas, sein. Er schrieb 1934 dem damaligen Schriftleiter u.a.: "Wenn das Gemeindeblatt Kiernica-Lemberg bei mir sein Erscheinen macht, erfüllt es mich mit großer Freude und ich bin sehr interessiert, was in meinem einstens vor 54 Jahren gewesenen Heimatlande vorkommt, besonders aber wie sich unsere dortigen Glaubensgenossen bauen zum geistlichen Hause, an dem Jesus Christus der Eckstein ist. Da läßt ja jede Nummer Erfreuliches durchblicken. .... Ich freu mich mit Euch, liebe, teure Geschwister in dem Herrn Jesu, und wünsche Euch Gottes gnadenreichen Segen zum Aufbau des göttlichen Reiches. .... Der Herr gebe das Gedeihen, daß alles zu seiner Ehre gereichen möge."

Die unseligen Auswirkungen des 2.Weltkrieges verhinderten in der alten Heimat den Weiterbau an dem "geistlichen Haus, an dem Jesus Christus der Eckstein ist". Diese wichtige Arbeit wurde aber andernorts zur Ehre Gottes wieder aufgenommen.

2. Unvergessenes

a) 150 - Jahr - Feier

150 Jahre mennonitischer Geschichte in Kleinpolen, 150 Jahre schweren und treuen Ringens um Erhaltung religiöser Eigenart, 150 Jahre göttlicher Gnadenwirkungen! All dessen zu gedenken gab den Anlaß zu einer groß an-

gelegten Gedenkfeier.
Sie fand am Pfingstsonntag, dem 20.5.1934 in Lemberg statt und stand damit im Zeichen jenes Pfingstfestes, an dem der Heilige Geist sich über die erste christliche Gemeinde in Jerusalem ergoß. Wie damals, stellte sich auch diesmal die Festversammlung unter das Wort Gottes. In dem um 11 Uhr begonnenen Gottesdienst hielt Pastor Bachmann die Festpredigt über Psalm 106, 1-5.
Voller Dank wies er zunächst auf das erfreuliche Zustandekommen der Gedenkfeier und auf die Herausgabe des von Prof. Peter Bachmann verfaßten Gedenkbuches "Mennoniten in Kleinpolen" hin. Dank gebühre aber vor allem Gott für seine gnädige Führung in den verflossenen 150 Jahren. Der Rückblick lasse erkennen, daß Gottes Freundlichkeit und Güte kein Ende kenne. Die Vorfahren hätten dies in sichtbarer Deutlichkeit erfahren dürfen und auch wir dürfen ihrer gewiß sein. Daraus ergibt sich für uns die Aufgabe und Pflicht, Gott die Ehre zu erweisen durch ein nach seinem Wort ausgerichtetes Leben. Ist jeder von uns von einer solchen Erkenntnis und von einem solchen Wollen beseelt, dann wird auch unsere Gemeinde hierzulande ungebrochen dastehen. Es hat sich stets erwiesen, daß eine Gemeinschaft zusammenbricht, wenn sie innerlich haltlos geworden ist. Auch der Bestand unserer Gemeinde wird davon abhängen, ob wir uns innerlich wiederfinden auf dem einen gemeinsamen Grund, von dem der Apostel Paulus sagt: „ Einen anderen Grund kann niemand legen, außer dem, der gelegt ist, welcher ist Jesus Christus". Wenn das Gedenken und die Freude des heutigen Tages viele treibt, in solcher Weise Ernst zu machen, dann wird dieser Tag ein Tag des Segens sein." Mit einem Gebet und dem anschließenden Lied "Nun danket alle Gott" fand der Gottesdienst seinen Abschluß.
Auf die kirchliche Feier folgte ein gemeinsames Mittagessen im Krakauer Hotel. Hier richtete Kurator Jakob Rupp an die weit über 100 erschienenen Festtagsteilnehmer ein herzliches Grußwort, in das er neben den anwesenden Gästen und Gemeindegliedern auch alle diejenigen einschloß, die der weiten Entfernung wegen nicht kommen konnten. Im Besonderen gedachte er der nach Hilfe rufenden Brüder in der Sowjetunion. Im weiteren Verlauf seiner Ansprache verwies er auf die Eindrücke, die er in seinen Jugendjahren in seinem Heimatort Podusilna empfangen hatte. Dort sei ihm deutlich geworden, daß die Gemeindeglieder sich immer als eine große Familie empfunden, sich einander mit Rat und Tat jederzeit beigestanden und die Bedrängten stets unterstützt hätten. Obwohl sich hierbei in den letzten Jahrzehnten einiges geändert haben mag, so scheint doch die überaus große Anzahl der Festteilnehmer zu bestätigen, daß man an dem Glauben, den Tugenden und Überlieferungen der Väter festzuhalten gewillt

ist. Der Allmächtige möge die Ideale der Väter in den Herzen und Gemütern ihrer Nachkommen wach erhalten.
Als Redner folgten Prof. Theodor Rupp und Dr. Alfred Bachmann. Während der erstere seine Freude darüber zum Ausdruck brachte, daß diese Feier einen sichtbaren Beweis enger Zusammengehörigkeit biete, und sich diese Gemeinschaft durch verschiedene Fährnisse hindurch wacker behauptet habe, würdigte der zweite Redner das Verhältnis des polnischen Staates zu den Mennoniten. Von den Vertretern der evangelischen Ortsgemeinde sprach Pfarrer Ettinger und als Vertreter des Presbyteriums F. Schofer. Beide wiesen auf die parallellaufenden Geschicke der beiden Gemeinden hin. Tod, Not und Brot waren die gemeinsamen Stationen des Durchstehens, aber zugleich der Beweis einer gnädigen Leitung Gottes, dessen Fürsorge und Schutz die Mennonitengemeinde auch weiterhin empfohlen bleibe.
Direktor Dr. Ludwig Schneider, Leiter des Evangelischen Gymnasiums in Lemberg, betonte die gemeinsame Abstammung der Mennoniten und der Deutsch-evangelischen in Kleinpolen. Indem er an die Predigt von Pastor Bachmann anknüpfte, sah er im Glauben an Gott die Voraussetzung für jene Treue und Charakterfestigkeit, welche die Mennoniten dem Volk und dem Staate bewiesen haben. Dem Leiter der Evangelischen Volksschule in Lemberg, Gustav Kintzi, lag die sorgfältige Erziehung der Jugend besonders am Herzen. In dankbarem Gedenken an die alte Generation soll sie ererbtes Gut bewahren und vertiefen.
Schließlich wurden die vielen Segenswünsche aus nah und fern verlesen, so von Superintendant D. Theodor Zöckler, dem Leiter der Evangelischen Kirche A.u.H.B. in Galizien, von Universitätsprofessor D.Dr. Kesselring (Warschau), von Pfarrer lic. theol. Weidauer (Kolomea), von Pfr. D. Christian Neff (Weierhof in der Pfalz), von Pfr. lic. theol. Händiges (Elbing), von Pfr. Göttner (Danzig), von Pfr. Schowalter (Altona), von Prediger Heinrich Pauls (Elbing), von Bibliotheksrat Crous (Berlin), von Prof. Kerber (Thorn), von den Mennonitengemeinden Montau-Gruppe, Sosnówka, Wymyśle u.a.
Besonderen Eindruck hinterließ der von Peter Bachmann an die Gemeinde gerichtete Brief, sowie die Mitteilung, daß die Vereinigung der Mennonitengemeinden im Deutschen Reich Peter Bachmann für die Verfassung des Gedenkbuches "Mennoniten in Kleinpolen" die Menno-Gedenkmünze verliehen hat.
In einem Sinn und Bedeutung der Jubiläumsfeier zusammenfassenden Schlußwort sagte Pastor Bachmann: "Wir sind am Schluß unserer Gedenkfeier. Da treibt es uns zu danken für all das, was wir heute hören und erleben durften. Längst vergangene Zeiten tauchten vor uns auf, längst entschwundene Gestalten wurden wieder wach und mahnten uns an Treue und Liebe

zu den ererbten Gütern. In dem Trubel der Zeit mit all seinen Ablenkungen brauchen wir Stunden, in denen unsere Seele angesprochen wird. Wir würden innerlich verkümmern, wenn wir unseren inneren Menschen ganz vergessen würden. Darum dürfen wir aus tiefstem Herzen dankbar sein, wenn uns Gelegenheit gegeben wird, das Beste in uns zu pflegen. Geschieht das nicht am besten bei einer Feier wie der heutigen, wo religiöse Schätze der Vergangenheit in einer beredten Sprache zu uns sprechen, wo wir durch den Blick auf Gottes gnädiges Schaffen und Walten in der Vergangenheit zur Besinnung auf uns Menschen der Jetztzeit ermahnt werden? Dank darum allen, die in so schöner Weise zur Ausgestaltung unserer heutigen Feier beigetragen haben. Dank vor allem ihnen, meine werten Gäste, für ihre ernsten und erhebenden Worte. Dank aber auch euch, liebe Brüder und Schwestern, daß ihr trotz der weiten Entfernungen herbeigeeilt seid, um zu bekunden, wieviel euch das Erbe der Väter noch wert ist. Vergesset nicht, daß wir das Erbe der Vorfahren genießen. Möge es erhalten bleiben zur Belebung und zum Aufbau unserer Gemeinde und zur Ehre unseres Herrn und Heilandes Jesus Christus, dessen Namen hochgelobt sei in Ewigkeit".

b) Jubiläumsfonds

Feiern und Festlichkeiten gewinnen erst dann ihren vollen Wert, wenn sie nachhaltige Wirkungen auslösen. Wenn diese Aussage gültig ist, dann kann von der 150-Jahrfeier mit Fug und Recht gesagt werden, daß sie ihren Sinn und Zweck voll und ganz erfüllt hat. Mit dem, was sie dargeboten hatte und was von ihr ausgegangen war, hatte sie die Teilnehmer nicht nur tief beeindruckt, sondern sie - was mit besonderer Dankbarkeit festgestellt werden darf - auch zu praktischer Tat angeregt. Eine solche praktische, von dem Gebot der christlichen Nächstenliebe geprägte Tat war zweifellos die Gründung des zur Unterstützung hilfsbedürftiger Gemeindeglieder dienenden Jubiläumsfonds. In der Festpredigt hatte Pastor Bachmann darauf hingewiesen, wie beispielhaft die Vorfahren dieses Gebot der Nächstenliebe in die Tat umgesetzt hatten und Kurator Rupp hatte in der Nachfeier in seiner Begrüßungsansprache daran erinnert, daß die galizischen Mennoniten sich immer als eine große Familie verstanden, deren Glieder sich gegenseitig stets mit Rat und Tat unterstützten. Als dann ein Grußwort aus Thorn verlesen wurde, in dem Prof. W. Kerber zur Gründung eines Jubiläumsfonds aufrief und dafür eine Spende von zł 100.-- als Grundstock zusicherte, geriet der Stein ins Rollen. Spontan stiftete Frau Elisabeth Rupp geb. Bachmann zł 200,-- dem gleichen Zweck. Nun gingen in rascher Folge weitere Spenden ein. Bis Ende des

Jahres 1935 hatten 33 Spender einen Betrag von zł 3850,-- in bar oder in Form von Wertpapieren (6% Pożyczka narodowa = 6%-Volksanleihe) aufgebracht. Die Gemeinde konnte die gespendeten Wertpapiere zunächst nur treuhänderisch verwalten, da sie auf die Eigentümer ausgestellt waren und somit eine Übertragbarkeit ausgeschlossen war. Um das Eigentumsrecht dennoch erlangen zu können, wurde den Spendern vorgeschlagen, ihre Wertpapiere in die 4%ige Konsolidationsanleihe einzutauschen und diese der Gemeinde zu überlassen. Dem Vorschlag kamen alle Spender nach. In der Folgezeit gingen weitere Spenden ein, so daß der Fonds bei Ausbruch des Krieges die stattliche Summe von 5064,01 zł erreicht hatte. Er setzte sich zu diesem Zeitpunkt folgendermaßen zusammen:

Zł 4050,--	4%-Pożycka Konsolidacyjna = 4%- Konsolidationsanleihe
Zł 400,--	3%-Prem. Pożyczka Inwestycyjna - 3%-Prem.-Investitionsanleihe
Zł 300,--	5%-Pożyczka Obrony Przeciwlotniczej = 5%-Flugabwehranleihe
Zł 4750,--	Wertpapiere
Zł 314,01	Sparbuch (MKKO Lwów)
Zł 5064,01	Spendenertrag

Die Zinsen des Spendenertrags wurden satzungsgemäß an hilfsbedürftige Gemeindeglieder verteilt. Mit dieser Unterstützungsmaßnahme erfüllte der Jubiläumsfonds eine wichtige Aufgabe, denn er half der Gemeinde, ihrem diakonischen Auftrag in verstärktem Maße nachzukommen.

c) Das Gedenkbuch und sein Verfasser

In engem Zusammenhang mit der 150-Jahrfeier stand die Herausgabe des von Peter Bachmann verfaßten Gedenkbuches "Mennoniten in Kleinpolen". Das Mennonitische Gemeindeblatt veröffentlichte hierzu in Nr.1 des Jahrganges 1934 unter dem Signum "Einer für alle!" die folgenden Ausführungen: " Das mit großer Spannung erwartete Werk liegt vor mir auf dem Lesetisch und mit wachsender Ergriffenheit vertiefe ich mich in das Studium des inhaltsreichen Buches. Vor meinen inneren Augen erstehen die Gestalten der für ihren Glauben gestorbenen täuferischen Märtyrer, mit erstarkender Genugtuung verfolge ich, wie die blutige Saat dieser Märtyrer reiche Früchte trägt, wie die Menschen als gleichberechtigte Staatsbürger sich den Platz an der Sonne erkämpften und zuletzt als vorbildliche Christen und Pioniere auf manchen Gebieten allgemeine Schätzung und Anerkennung finden.
Im ersten Teil des Gedenkbuches schildert der Verfasser auf 116 Seiten die Geschichte der "Altevangelischen Brüdergemeinde", "Das Täufertum

vor Menno Simons", "Die Leidensgeschichte unserer Vorfahren in der Schweiz" und "Die Geschichte unserer Vorfahren in der Rheinpfalz". Auch der zweite Teil des Gedenkbuches enthält vier Artikel: "Stammsiedlungen", "Tochtersiedlungen", "Pächterzeit" und "Unter polnischer Herrschaft" unter dem gemeinsamen Titel "Mennoniten in Kleinpolen (Galizien) Hier wird der Stoff ausführlicher auf 286 Seiten behandelt. War das Interesse, mit welchem man die Schilderung der mennonitischen Geschichte im ersten Teile des Werkes verfolgte, mehr allgemein, so steigt dieses Interesse mit jeder Seite des zweiten Teiles, wenn man nicht nur den Gestalten der bereits heimgegangenen Väter, Großväter und Urgroßväter begegnet, sondern auch den lieben Gesichtern der noch lebenden Verwandten, Brüder und Schwestern. Das Gedenkbuch wird zu einer bis ins tiefste Detail erschöpfenden Chronik aller in Kleinpolen lebenden mennonitischen Familien. Den Wert dieser Familien-Chronik erhöhen die zahlreichen Stamm bäume im Anhang.

Das Studium dieser Familienchronik ist nicht nur interessant, sondern auch anstrengend - manchmal hat man den Eindruck, daß man sich in einem Irrgarten befindet. Zum Glück sind so viele Orientierungstafeln angeschlagen, daß man schließlich doch das richtige Ziel erreicht. Allerdings würde das Aufstöbern aller Schlupfwinkel dieses "Irrgartens" während eines einmaligen Spazierganges zu ermüdend sein; es ist daher ratsam, öfters kürzere Spaziergänge in ihm zu unternehmen, um den Genuß zu verlängern und die Kenntnisse zu vertiefen. Das Gedenkbuch ist nicht auf eine einmalige Lektüre berechnet; es will nicht das Schicksal vieler Bücher teilen, die nach einmaliger Lektüre in die Ecke des Bücherschrankes gestellt werden, um den Motten und der Vergessenheit anheimzufallen! Das Gedenkbuch will lebendig bleiben, es will ein Erbauungsbuch werden, ein Quell der Herzerhebung und Stärkung in Augenblicken der Verzweiflung es will auf Schritt und Tritt ein treuer Begleiter, ja ein eifriger Mahner sein, daß wir den Idealen, für welche unsere Vorfahren gekämpft und gelitten haben, treu bleiben.

Das Gedenkbuch soll ferner uns die Wege zeigen, wie wir diese Ideale auch in den ungünstigsten Verhältnissen weiterverpflanzen und den späteren Generationen nachahmenswerte Beispiele vorführen dürfen".

Was mag wohl Peter Bachmann veranlaßt haben, ein so hoch bewertetes und so umfassendes Monumentalwerk zu verfassen? In einem an die Gemeinde gerichteten Schreiben äußert er sich selbst dazu.

Schon in jungen Jahren, so führt er darin aus, habe ihn die Frage bewegt, warum die Mennoniten ihre eigenen Wege gehen und sich dadurch von den anderen christlichen Gemeinschaften absondern. Nach langem und eifrigem Suchen und Forschen sei er schließlich zu der Überzeugung gekommen

"daß niemand bisher und niemand in der Zukunft höhere Ideen in die Welt bringen wird, als unser Heiland Jesus Christus, weshalb auch seine Lehre wahrhaft wirklich ist. Immer klarer", so bekennt P. Bachmann weiter, "stand es mir vor den Augen, daß das Christentum in den 19hundert Jahren seines Bestehens nur deshalb so wenig das Reich Gottes auf Erden gefördert hat, weil die einfache und doch höchst erhabene Lehre Jesu Christi oft unrichtig erklärt wird ... Aus den vielen Büchern erfuhr ich von dem schlichten, glückseligen Leben der ersten Christengemeinden und warum dann später etwas ganz anderes daraus wurde, wie die Täuferlehrer das ideale Leben der ersten Christengemeinden auf Erden einzuführen immer wieder bestrebt waren, und daß wir, - im Unterschiede zu anderen christlichen Religionsgemeinschaften - den Grundsatz vertreten:

1) daß unser Christentum nur ein Christentum der Tat sein soll, ein Leben in der Nachfolge Christi, wobei die tätige Nächstenliebe jederzeit geübt werden muß;
2) daß ein wahres Christentum nur bei völliger Trennung von Kirche und Staat gedeihen kann (also keine Landeskirchen);
3) daß wahre Christen Schafe unter den Wölfen sind, die keine anderen Waffen gebrauchen als die der Sanftmut, Demut und Rechtschaffenheit;
4) daß eine wahre Gemeinde Christi nur eine Gemeinde der "Auserwählten" sein soll, weshalb nur eine Taufe auf den Glauben geübt werden darf;
5) daß Gottes Gebote höher stehen als menschliche Satzungen."

Peter Bachmann weist in seinem Brief dann darauf hin, daß die Täufer bzw. Mennoniten ernsthaft bemüht waren, ihr Leben nach diesen Grundsätzen zu führen, dieserhalb aber schwer verfolgt wurden. Diese Verfolgungen hätten die Reihen der Gläubigen zwar stark gelichtet, sie aber nicht gänzlich auszurotten vermocht, bis es dann in der Beurteilung der Mennoniten zu einer großen Wende kam. An die Stelle der bisher geübten unbarmherzigen Intoleranz trat eine gewisse Duldung. Da und dort wurden die Mennoniten sogar begehrt und ihrer Tüchtigkeit und schlichten Lebensführung wegen ins Land gerufen. Diesem Umstand verdankten es u.a. auch die eigenen Vorfahren, daß sie 1784 von Kaiser Joseph II. nach Galizien gerufen wurden und da ein Leben nach den Grundsätzen ihres Glaubens führen durften. Peter Bachmann fährt fort: "Mußte da nicht der Gedanke auftauchen, daß es unsere heilige Pflicht ist, ein populär verfaßtes Werk mit der Darstellung unserer herrlichen Vergangenheit zu besitzen, damit wir alle die Ideale, für welche unsere Vorfahren gekämpft haben, genau kennen und sie weiter pflanzen. So entstand das Gedenkbuch, dessen Aufgabe es ist, uns immer zu ermahnen, daß wir in unserem Leben

den einzig richtigen Weg nach dem Worte Gottes wandeln sollen".
Das Gedenkbuch fand großen Anklang im In- und Ausland. Pfarrer D. Christian Neff ,der geistige Führer des deutschen Mennonitentums, besprach in "Mennonitische Blätter" Nr. 10.J.1934 das Buch mit Worten großer Anerkennung. Dr. Ludwig Schneider (Lemberg) sprach voller Hochachtung vom Gedenkbuch als einem die mennonitischen Familien in Galizien verbindenden Faktor in Gegenwart und Zukunft. Auch die in den 80-ger Jahren des vergangenen Jahrhunderts nach Amerika ausgewanderten Gemeindeglieder waren eifrige Leser dieses Werkes. Dies bezeugen die vielen Briefe, die bis 1939 bei Pastor Bachmann eingingen.
Die im Geselligkeitsverein "Mennonit" organisierte Gemeindejugend ernannte Peter Bachmann um des Gedenkbuches willen zu seinem Ehrenmitglied. Alle Würdigungen fanden ihren Höhepunkt aber in der Verleihung der Menno-Gedenkmünze durch die Vereinigung der Mennonitengemeinden im Deutschen Reich "als Zeichen aufrichtiger Würdigung der schöpferischen Leistung auf dem Gebiet mennonitischer Geschichtsforschung". Wie Peter Bachmann diese Ehrung empfand, ließ er Pastor A. Bachmann wissen: "In welcher Gemütsverfassung ich mich heute infolge der großen Überraschung und gewaltigen Freude befinde, brauche ich Dir nicht zu schildern. Daß mir jemals eine so hohe Auszeichnung widerfahren würde, wäre mir nie eingefallen."
Der zweite Weltkrieg, die Umsiedlung 1939/40 und vollends die überstürzte Flucht im Jahre 1945 führte dazu, daß das Gedenkbuch fast restlos verlorenging. Nur wenige Exemplare hatten jene schweren Jahre überstanden. Als es in der Welt wieder ruhiger wurde und die in alle Welt zerstreuten galizischen Mennoniten zueinander wieder Kontakt bekamen, kamen Gedanke und Wunsch nach einer Neuauflage des Buches auf. Dieses Anliegen machte sich der Arbeitskreis für Familienforschung in Backnang zu eigen und veranlaßte im Jahre 1980 einen Nachdruck des Gedenkbuches in einer Auflagenhöhe von 500 Stück. Der bisherige Vertrieb zeigt, daß das Buch weiterhin begehrt und viel gelesen wird. Es ist und bleibt wohl auch das einzige Werk, das mit einer solchen Gründlichkeit die Geschicke der galizischen Mennoniten bis 1933 darstellt.
Peter Bachmann hatte diesen Werdegang seines Buches nicht mehr erlebt. Er war bereits am 12.6.1936 in Kolomea einem schweren und heimtückischen Leiden im Alter von erst 47 Jahren erlegen. Geboren am 27.9.1888 in Podusilna als Sohn des Predigers und Ältesten Peter Bachmann und dessen Ehefrau Anna geb. Merk hatte er nach eigenem Zeugnis im ersten Jahrzehnt seines Lebens den Vorzug, in seinem Geburts- und Heimatort recht "oft echtem mennonitischen Gottesdienst beizuwohnen (von Laienpredigern gehalten, ohne gelehrte Exegese), ferner das einfache, redliche, gottes-

fürchtige mennonitische Leben nach dem Grundsatz "Ernähre dich ehrlich" zu sehen und eine echt mennonitische Volksschule zu besuchen, welche abwechselnd in Privathäusern untergebracht war, wo der vom Lehrer Johann Rupp geführte Unterricht immer mit einem stimmungsvollen Lied begann und abschloß."
Diese Jugendjahre waren Peter Bachmann als "eine unvergeßliche, ungemein liebe Erinnerung aus der Jugendzeit geblieben." Es folgten die Jahre der Gymnasialausbildung in Brzeźany und das Studium an der Philosophischen Fakultät der Universität in Lemberg. In diese Zeit fiel seine Mitarbeit im Geselligkeitsverein "Mennonit" und seine Verehelichung mit Hermine Schmidt am 30.4.1911. Seinen Beruf als Gymnasialprofessor hat Peter Bachmann, mit einer durch den ersten Weltkrieg bedingten Unterbrechung, von 1913 bis zu seinem Lebensende ausgeübt. Durch seine vorbildliche Pflichterfüllung und Treue hatte er sich nicht nur die Liebe und Achtung seiner Arbeitskameraden und Schüler, sondern auch Wertschätzung und Anerkennung weiter Kreise der Stadt erworben. Schule und Stadt hatten in ihm einen wertvollen Menschen verloren.
Einen weitaus größeren und schmerzlicheren Verlust hatten durch seinen Heimgang jedoch die galizischen Mennoniten erlitten. Mit dem von ihm verfaßten Gedenkbuch hatte er sich bei ihnen und vielen anderen ein bleibendes Denkmal gesetzt.
In der am 14.6.1936 in Kolomea stattgefundenden und von Pastor A. Bachmann geleiteten Begräbnisfeier wurde der großen Verdienste und Vorzüge des Verstorbenen in zahlreichen Ansprachen in deutscher und polnischer Sprache gebührend gedacht. Seine sterblichen Reste wurden zunächst auf dem nahegelegenen Friedhof der evangelischen Kirchengemeinde Baginsberg zu Grabe getragen, zu einem späteren Zeitpunkt seinem noch zu Lebzeiten geäußerten Wunsch gemäß nach seinem Geburts- und Heimatsort Podusilna überführt und auf dem dortigen mennonitischen Friedhof beigesetzt. Inzwischen ist, wie vieles andere, auch dieser Friedhof dem letzten Krieg und dessen Folgen zum Opfer gefallen. Den Verstorbenen und mit ihm die anderen zu ewiger Ruhe Gebetteten dürfen wir aber in Gottes Liebe und Barmherzigkeit geborgen wissen. Sie leben in unserer Erinnerung weiter.

3. Statistische Angaben

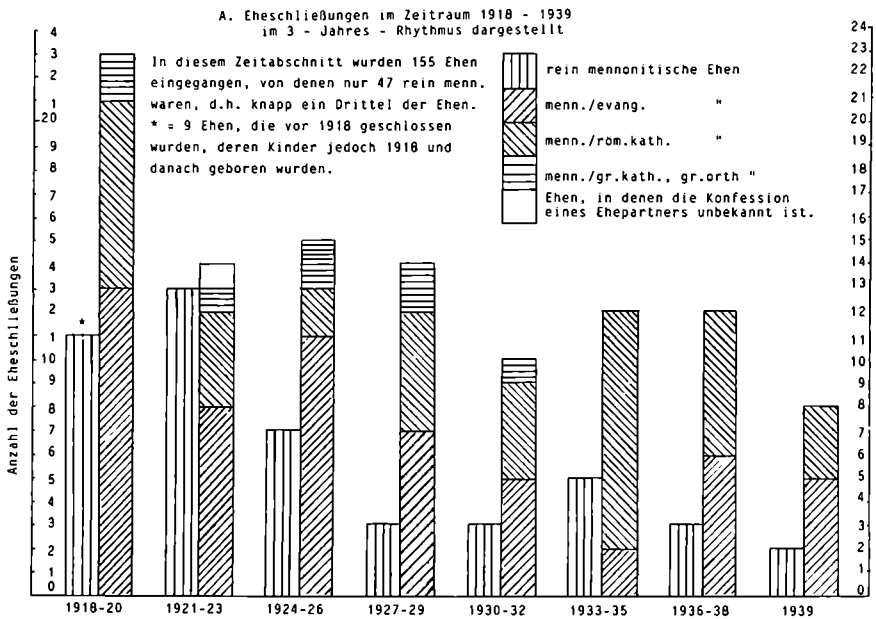

Die Säulenpaare veranschaulichen die Menge der in den Jahren 1918 -1939 eingegangenen Ehen, bei denen im Jahre 1939 mindestens noch ein Ehepartner lebte. Die Mengenzahlen sind im 3 Jahresrhythmus errechnet. Die linken Säulen stellen die rein mennonitischen Ehen, die rechten die Mischehen dar. Welche Fragen kann das Schaubild dem Betrachter beantworten?

Ein Beispiel: Von den in den Jahren 1918, 1919 und 1920 geschlossenen 34 Ehen (linke Säule und rechte Säule) betrug der Anteil der rein mennonitischen Ehen 32,4 % (11 rein menn. Ehen und 23 Mischehen). Im Jahre 1939 heirateten 10 Paare (linke Säule und rechte Säule), bei denen nur in 2 Fällen (22,2 %) beide Ehepartner Mennoniten waren. Dieser Abwärtstrend ist jedoch eine allgemeine Erscheinung in Polen und hat wohl einen wirtschaftlichen Hintergrund: Schleichende polnische Wirtschaftskrise seit 1925 und die darauf folgende Weltwirtschaftskrise (1928 bis 1932). Davon war ganz besonders die Landwirtschaft, die Haupterwerbsgrundlage der Mennoniten, betroffen.
Seit 1933 normalisierten sich die wirtschaftlichen Verhältnisse in Polen. Dies spiegelt sich auch in der Zahl der Eheschließungen wieder. In den Jahren 1933 bis 1935 konnten 17 Eheschließungen verzeichnet werden. Dieser Auftrieb mag wohl auch durch den offensichtlichen Anstieg der heiratsfähigen Fahrgänge erklärt werden. In den Jahren 1933 bis 1938 zeichnete sich eine bemerkenswerte Entwicklung auf konfessioneller Basis ab. Während in den Jahren 1924 bis 1935 die Eheschließungen mit r.katholischen Partnern im Ansteigen begriffen war, trat ab 1933 insofern eine Wende ein, daß Ehen mit evangelischen Partnern vorgezogen wurden. Mit kath. Partnern wurden dagegen weniger Ehen geschlossen. Das mag wohl seinen Grund in innergemeindlichen Vorgängen gehabt haben.

B. Mischehen

Stand: 1939

		mennonitische Männer	mennonitische Frauen		
Frauen	evang.	23	35	evang.	Männer
	röm.-kath.	18	23	röm.-kath.	
	gr.-kath.	5	3	gr.-kath.	
	Konfession unbekannt	1	0	Konfession unbekannt	
	Summe	47	61		

Dieses Schaubild zeigt das zahlenmäßige Verhältnis der verschiedenen Mischehen auf. In den meisten Fällen wurden sowohl von den Frauen als auch von den Männern evangelische Ehepartner gewählt (58 = 53,7 %). Die röm.-kath. (41 = 38 %) und die gr.-kath./gr.-orth. (8 = 7,4 %) Männer und Frauen haben einen geringeren, jedoch bedenklichen Anteil (49 = 45,4 %) an den 108 Mischehen. In einem Fall konnte die Konfession nicht festgestellt werden. Im allgemeinen schienen die Männer den Mischehen kritischer gegenüber gestanden zu haben (47 = 43,5 %) als die Frauen (61 = 56,5 %).

C. Kinder

rein menn. Ehen und Mischehen der Jahrgänge 1918 bis 1939, die 1939 noch lebten.

Gegenüberstellung: Ehen - Kinder

58	menn./evang. Ehen	=	33	menn. Kinder
41	" /röm.-kath. Ehen	=	20	" "
8	" /gr.-kath./gr.-orthod. Ehen	=	10	" "
1	" /Konfession unbekannt	=	1	" Kind
108	Mischehen	=	64	menn. Kinder
47	rein menn. Ehen	=	65	" "
155	Ehen	=	129	menn. Kinder

Diese Gegenüberstellung soll die Mengenverhältnisse der beiden nachstehenden Flächendiagramme verdeutlichen helfen. Von den 155 Ehen waren im Jahre 1939 108 Mischehen (69,7 %) und nur 47 rein mennonitische Ehen (30,3 %). Somit entfielen auf 10 Ehen nur 3 rein mennonitische. Ihr Anteil an menn. Kindern steht jedoch in einem weit günstigeren Verhältnis. 65 Kinder machen 50,4 % der 129 Kinder aus.

Das innere Quadrat dieses kleinen Schaubildes umfaßt die Menge der mennonitischen Kinder (65) aus rein mennonitischen Ehen. Die Menge dieser Ehen (47 Ehen = 94 Ehepartner) ist mit dem äußeren Quadrat umgrenzt.

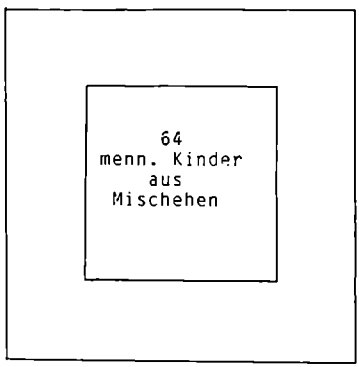

Auch dieses größere Schaubild will auf dieselbe Weise das Verhältnis Kinder - Eltern verdeutlichen (108 Ehen = 216 Ehepartner / 64 Kinder).

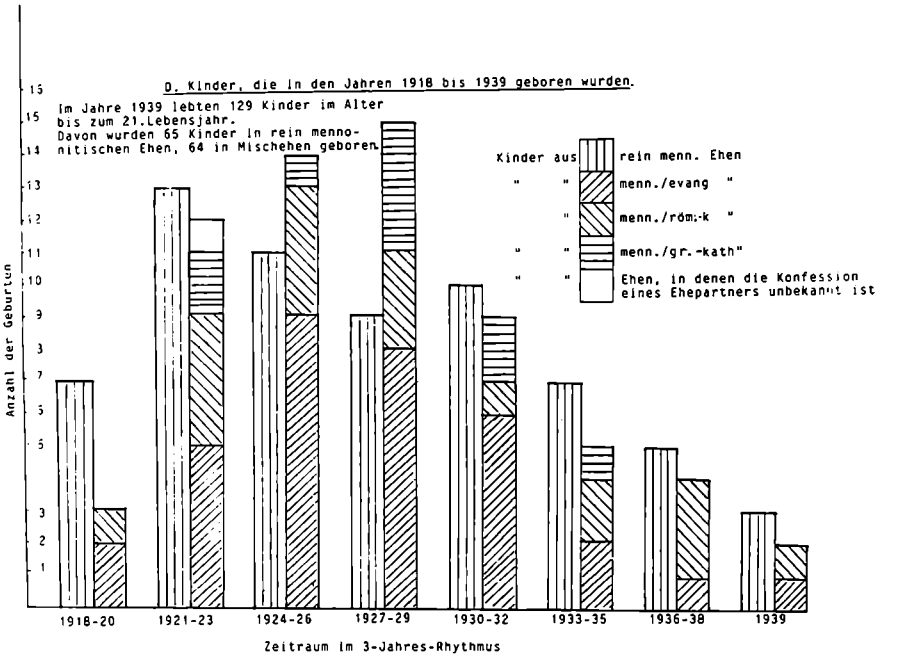

Die graphischen Darstellungen sollen die unübersichtlichen statistischen Daten veranschaulichen helfen. Dieses im 3 - Jahresrhythmus erstellte Schaubild "Eheschließungen und Kinder" weist die Summe der Eheschließungen bzw. der Geburten jeweils innerhalb dreier Jahre aus.

Beispiel: In den Jahren 1918, 1919 und 1920 wurden insgesamt 7 Kinder in rein menn. Ehen und in den Jahren 1921, 1922 und 1923 insgesamt 13 Kinder geboren. Demnach lebten im Jahre 1923 (7 + 13) 20 Kinder, deren beide Elternteile Mennoniten waren. Auf diese Weise fortfahrend kann die Zahl der im Jahre 1939 lebenden Kinder errechnet werden. Ebenso können die Kinder aus Mischehen (menn./evang., menn./röm.kath. etc.) ermittelt werden. Der Endstand (1939) der Kinderzahlen ist auch im Flächendiagramm C. Kinder ersichtlich, wo zusätzlich das Zahlenverhältnis Kinder - Eltern deutlich wird.

E. Berufe

Die nachstehenden Schaubilder (Tabelle und Säulendiagramm) veranschaulichen die soziale Struktur der galizischen Mennoniten.
In der Tabelle sind die in den einzelnen Berufen vertretenen Haushaltungen und die dazugehörigen Personen zahlenmäßig erfaßt. In Klammern () erscheinen diejenigen alten Familienmitglieder, die den Haushaltungsvorstand an ihre Kinder abgegeben haben aber den Haushaltungen weiterhin angehören und nicht eigene Haushaltungen als Rentner oder Pensionäre gebildet haben und außerhalb der Familienhaushaltung ihren Lebensabend verbringen.
Im Säulendiagramm sind einzelne verwandte Berufe zu übergeordneten Berufsgruppen zusammengefaßt. An der Gegenüberstellung der beiden Säulenpaare Land- und Forstwirtschaft einerseits und Rechtswesen, Verteidigung und Sicherheit anderseits soll beispielsweise die Absicht der Veranschaulichung dargestellt werden. In der linken Säule des erstgenannten Säulenpaares sind die 148 Haushaltungen aufgegliedert in rein mennonitische (80 H.), menn./evang. (48 H.), menn./röm.-kath. (13 H.), menn./griech.-kath. (5 H.) und 2 Haushaltungen, in denen ein Ehepartner einer unbekannten Konfession angehört. Die rechte Säule veranschaulicht die Menge der zu den 148 Haushaltungen gehörenden Personen. Das zweitgenannte Säulenpaar stellt in gleicher Weise diese Aufschlüsselung dar. Aus dieser Gegenüberstellung ergibt sich folgendes:

1) Auf die in der Land- und Forstwirtschaft beschäftigten Haushaltungen entfallen 363 Personen (66%) der insgesamt 550 der Gemeinde angehörigen Personen, wogegen die rechte Säule des zweiten Säulenpaares mit 9 Personen nur 1,6 % ausweist. Auch unter Berücksichtigung des großen zahlenmäßigen Unterschiedes 148 H. zu 9 H. fällt bei der Betrachtung der beiden Säulenpaare das Mißverhältnis Haushaltungen - Personen auf.

2.) Bei dieser Betrachtung wird noch eine zweite Tatsache offenkundig. Je höher der Anteil rein mennonitischer Ehen an den Haushaltungen, desto unverhältnismäßig höher ist der Anteil an Personen. Im zweiten Säulenpaar stehen einer rein mennonitischen Ehe 8 Mischehen gegenüber. Das Verhältnis Haushaltungen - Personen weist eine bedauerliche Stagnation aus. (Siehe dazu auch das Schaubild "Kinder").

Berufe der Gemeindeglieder

a. Tabelle

Stand: 1939 H = Haushaltungen P = Personen

		Freie Berufe	davon (Altensitze)	Angestellte	davon (Rentner)	Beamte	davon (Pensionäre)	Summe
Kultus, Unterrichts- u. Bildungswesen	H			1		14	(4)	15
	P			3		18	(5)	21
Landwirte	H	54	(11)					54
	P	131	(12)					131
Guts- und Gutsanteil-besitzer	H	29	(8)					29
	P	84	(9)					84
Gutspächter	H	39	(1)					39
	P	100	(1)					100
Gutsverwalter	H			7				7
	P			20				20
Agronome	H			16				16
	P			19				19
Forstwesen	H			3	(1)			3
	P			9	(1)			9
Handel und Gewerbe	H	17	(3)	36	(1)			53
	P	27	(3)	52	(1)			79
Industrie	H	2		7	(1)			9
	P	6		12	(1)			18
Verwaltung	H			2	(1)	6		8
	P			6	(1)	9		15
Rechtswesen	H					1		1
	P					1		1
Banken und Finanzwesen	H					7		7
	P					14		14
Verkehr	H	1				5		6
	P	1				7		8
Post	H			2		1		3
	P			2		1		3
Gesundheitswesen	H	5		1	(1)			6
	P	7		2	(1)			9
Verteidigung und Sicherheit	H					8	(1)	8
	P					8	(1)	8
alleinstehende Frauen	H	8						8
	P	11						11
Summe	H	156	(23)	75	(5)	41	(5)	272
	P	370	(25)	123	(5)	57	(6)	550

* „Agronome" ist als Sammelbegriff zu verstehen. In ihm sind einbezogen: Dipl.-Ingenieure, graduierte Agronome, Eleven und landwirtschaftliche Hilfskräfte.

Berufe der Gemeindeglieder
nach rein mennonitischen Ehen und Mischehen aufgegliedert
b. Säulendiagramm
Stand: 1939

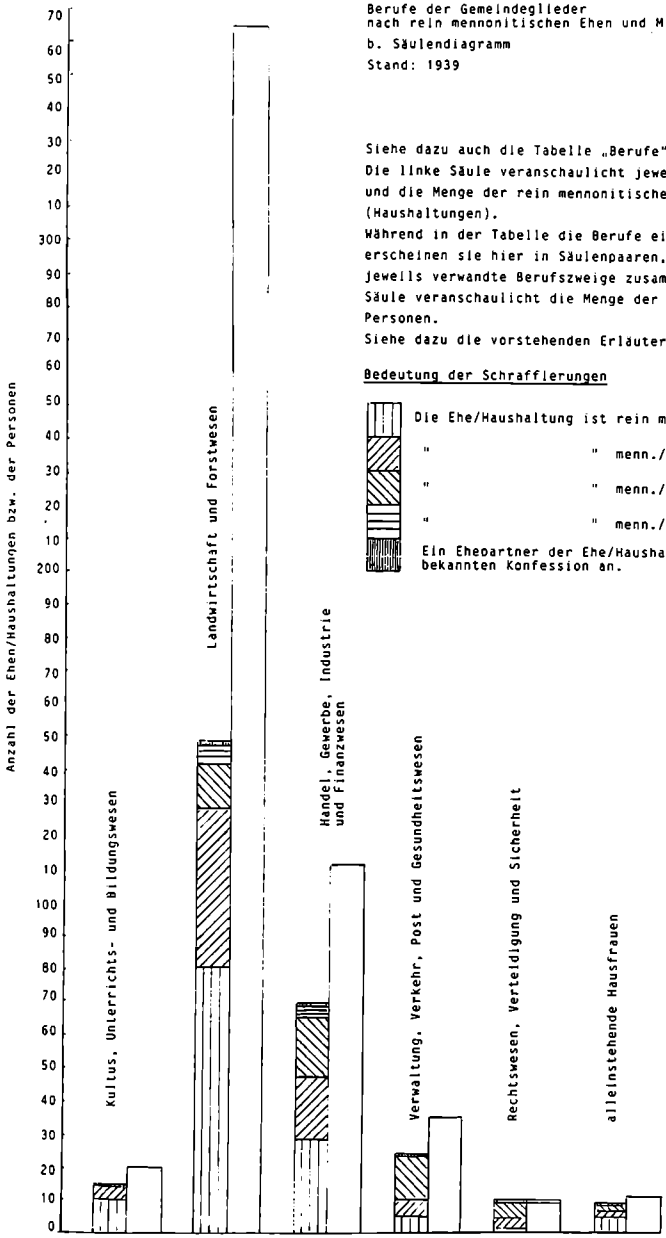

Siehe dazu auch die Tabelle „Berufe"
Die linke Säule veranschaulicht jeweils die Berufsgruppe und die Menge der rein mennonitischen Ehen und der Mischehen (Haushaltungen).
Während in der Tabelle die Berufe einzeln dargestellt sind, erscheinen sie hier in Säulenpaaren, wobei in der linken Säule jeweils verwandte Berufszweige zusammengefaßt sind. Die rechte Säule veranschaulicht die Menge der dazu gehörigen mennonitischen Personen.
Siehe dazu die vorstehenden Erläuterungen.

Bedeutung der Schrafflerungen

Die Ehe/Haushaltung ist rein mennonitisch.
" " " menn./evangelisch.
" " " menn./röm. katholisch.
" " " menn./griech.kath. bzw. gr.orthod.
Ein Eheoartner der Ehe/Haushaltung gehört einer unbekannten Konfession an.

4. Ausklang in Galizien

Die letzten Jahre in Galizien waren trotz mancher Krisenerscheinungen von Zuversicht und Hoffnung getragen. 1934 war in einer groß angelegten Jubiläumsfeier der Einwanderung der Ahnen vor 150 Jahren gedacht worden. Große Dankbarkeit erfüllte alle, daß der Gemeinde in den langen Jahren ihres Bestehens Männer geschenkt worden waren, die sich als Prediger und Älteste tatkräftig für die Erhaltung des Glaubens der Väter eingesetzt hatten. Fünf Jahre darauf hätte ein nächstes Jubiläum im Gedenken an die im Jahre 1909 erfolgte Konstituierung der Gemeinde Kiernica - Lemberg gefeiert werden können. In dieser Gründung schlug sich im innergemeindlichen Aufbau ein Wandel nieder. Während bis dahin die Leitung der einzelnen Gemeinden bei den Ältesten lag, wurde sie danach auf den Gemeindevorstand mit dem Kurator an der Spitze übertragen. Besondere Verdienste als Kurator erwarb sich in den letzten Jahren der 1936 verstorbene Kurator Jakob Rupp, der 1937 in Artur Müller einen würdigen Nachfolger fand. Als es zudem nach mehrjähriger predigerlosen Zeit gelang, die Predigerstelle mit dem aus den eigenen Reihen stammenden Pastor Arnold Bachmann zu besetzen, und die Gemeinde dadurch eine gute geistliche Ausrichtung bekam, schien es, als könne den sich immer mehr abzeichnenden Schwierigkeiten mit großer Zuversicht und Gelassenheit entgegengesehen werden, umsomehr als sich die dem neuen Prediger entgegengebrachten Erwartungen erfüllten. Es stellte sich eine merkliche Belebung des gemeindlichen Lebens ein. Pastor Bachmann nahm sich insbesondere der Jugend an, weil diese besonders schweren von außen auf sie einstürmenden Gefahren ausgesetzt war. Es kam zu vielen Begegnungen mit gegenseitigen Erbauungen. Nirgendwo konnte eine Untergangsstimmung beobachtet werden. Man blickte weiterhin hoffnungsvoll in die Zukunft. Doch dann kam das unglückselige Jahr 1939. Die politischen Spannungen zwischen Deutschland und Polen ließen nichts Gutes ahnen. So mancher stellte sich die bange Frage: Werden sich die Folgen aus dem zunehmend feindseligen Verhältnis der beiden Staaten auch auf die kleine Gruppe der Mennoniten nachteilig auswirken ? Andererseits versuchte man die Befürchtungen damit zu beschwichtigen, indem man sich darauf besann, daß der polnische Staat die Mennoniten aus der allgemeinen Behandlung der Minderheiten herausgehoben und ihnen verschiedene Sonderrechte zugebilligt hatte. Auch müsse der polnische Staat doch wissen, daß die Mennoniten loyale, pflichtbewußte und wertvolle Staatsbürger seien! Dem stand jedoch die Befürchtung entgegen, dies würden die Regierenden viel-

leicht gar nicht mehr wissen wollen! Hoffen und Bangen jagten einander und ließen die Menschen nicht zur Ruhe kommen.
Erst jetzt, nach all dem grausamen Geschehen des zweiten Weltkrieges verstärkt sich die Gewißheit immer mehr, daß die Maßnahmen der polnischen Regierungen konsequent das Ziel verfolgten, in Ostgalizien die Minderheiten aufzusaugen. Mit einem allmählichen und freiwilligen Aufgehen im Polentum gab man sich dabei nicht zufrieden. Da polnischerseits Volkstums- und Religionszugehörigkeit gleichgesetzt wurde, sollte der Assimilierungsprozeß über die Kirchen beschleunigt werden. Als Polen sich unter Piłsudski zu einem diktatorischen Staatswesen entwickelt hatte und die Parlamentsherrschaft im Jahre 1935 völlig beseitigt worden war, waren die Minderheiten der staatlichen Willkür hilflos ausgesetzt. Die Mennoniten waren davon nicht ausgeschlossen. Im Mennonitischen Gemeindeblatt (1936 II 2) kann nachgelesen werden: ..."daß der Gemeindevorstand in fortwährendem Kampf mit dem Finanzamt wegen Auflegung verschiedener ungebührlicher Steuern und Abgaben steht, daß er trotz Berufung vom 28. Jänner 1935 gegen die Bemessung der Einkommensteuer ..., von welcher die Gemeinde seit jeher frei ist," von der Berufungskommission noch immer keinen Bescheid erhalten hat. Vergeblich wartete der Vorstand auch auf die Genehmigung der Alten- und Hochschülerstiftungen. Bezüglich der Eingabe um Genehmigung der Gemeindestatuten im Jahre 1932 erklärte das Ministerium für Kultus und Bildung im Jahre 1935, daß die Bestätigung vorläufig nicht aktuell sei und erst in Verbindung mit der Arbeit an der gesetzlichen Regelung der gesamten Kultusfrage im Staate Gegenstand der Erwägung des Ministeriums werde. Bis zum Ausbruch des Krieges war diese Angelegenheit noch immer nicht geregelt.
In diesem Zusammenhang bietet sich das von Andrzej Chojnowski verfaßte und im Jahre 1979 in Wrocław (Breslau) erschienene Werk "Koncepcje polityki narodowościowej rządow polskich w latach 1921 - 1939" zum Lesen an. Dort heißt es ins Deutsche übertragen u.a.: Das im Jahre 1935 im Präsidium des Ministerrates eingerichtete Büro der Nationalitätenpolitik stellte sich die Aufgabe, die allmähliche Polonisierung der Minderheiten voranzutreiben .... Im Jahre 1938 wurden den Wojewoden spezielle "Richtlinien zur Behandlung der deutschen Minderheit" übersandt. Darin wurde die Überwachung der deutschen Organisationen, die Einschränkung des Privatschulwesens, Behinderung der kulturellen Vereine, Einführung der polnischen Sprache in den Kirchen, Entlassung der deutschen Angestellten aus staatlichen Institutionen angeordnet .....und im Jahre 1939 sollte in Ostgalizien das Programm zur "Stärkung des polnischen Elements" anlaufen.

Was in diesem Programm zunächst vorgesehen war, wurde in den Monaten vor und dann während des Krieges unerbittliche Wirklichkeit. Die Inhaftierungen von Geistlichen, Lehrern, Genossenschaftsleitern und andere Persönlichkeiten des öffentlichen Lebens setzte ein. Die Presse tat das ihrige, indem sie ihre Leser bis zur Siedehitze aufputschte, so daß die Märsche der Verhafteten zum Konzentrationslager Bereza kartuska zu Todesmärschen wurden. Als der Inhaftierungswelle auch in Lemberg eine ganze Reihe deutscher Persönlichkeiten zum Opfer fiel, und es auch unter den Mennoniten Blutopfer gab, konnte Pastor Bachmann nach einem Besuch der Polizei gerade noch rechtzeitig entkommen. In jenen kritischen Tagen fand er mit Frau und Kind in einer in einem größeren Wald gelegenen Einsiedelei griechisch-katholischer Nonnen Unterschlupf. Die schnell vorwärts stürmende deutsche Wehrmacht war seine Rettung. Die deutschen Truppen, die bis vor Lemberg vorgedrungen waren, mußten sich jedoch hinter die zwischen Berlin und Moskau vereinbarte Demarkationslinie, den San, der die ungefähre ethnische Grenze zwischen Ukrainern und Polen ist, zurückziehen und das östlich des San liegende Galizien den nachrückenden Sowjettruppen überlassen. Die deutschen Siedler dieses Gebietes zogen daraufhin auf Anraten und mit Hilfe der deutschen Truppen zum großen Teil westwärts.Ein gleiches taten die mennonitischen Gemeindeglieder aus Neuhof, Lubień wielki, Kiernica und mehreren anderen Orten, insbesondere die in der Vereinzelung lebenden Gutsbesitzer und -verwalter. Pastor Bachmann schloß sich mit seiner Familie dieser Gruppe an, der auch Kuratorstellvertreter Rudolf Dick angehörte.

In den darauffolgenden Monaten wurden nahezu alle anderen Gemeindeglieder nach Deutschland umgesiedelt. Damit hörte die Christlich-mennonitische Gemeinde "Kiernica-Lemberg" auf zu bestehen. Ihr Ende fiel in eine Zeit, in der sich unvergleichbar größere Wandlungen vollzogen und es war vorahnend damals schon zu erkennen, was in weltweiter Schau auf ganze Völker und Staaten zukam.

VORBEI

Gebrochener Schrei.

Der eben noch willige Mund
in Schmerz zerklüftet.
Gesicht getöteter Liebe.

Du,
o,Klagemauer
aus Steinen von Leid, Neugier, Ungewißheit,
in deren dunklem Bau
die Welt vergeht,
schaust in erblindeten Augen
tote Meere,
Nie-Wirklichkeit.

Hörst über die toten Meere,
ins Grundlose schweigend,
grausam den Schrei -

vorbei!

Gustav Leopold Kintzi

Abschied aus Galizien und neue Anfänge in Deutschland

Dipl.Ing. Richard Rupp

Mit dem Ausbruch des deutsch-polnischen Krieges am 1. September 1939 war das Schicksal der deutschen Mennoniten in Galizien wie das der übrige deutschen Bevölkerung dieses Raumes nach 155 Jahren des Aufenthalts in Galizien endgültig entschieden. Von da an hörten sie auf als geschlossene Gemeinschaft zu existieren. Rußland, das in diesen Krieg gegen Polen ebenfalls eingegriffen hatte, hat auf Grund des Hitler-Stalinpaktes Ostpolen und damit auch Ostgalizien besetzt. Durch ein Dekret des Oberste Sowjets vom 29.November 1939 wurde der dort lebenden Bevölkerung automatisch die sowjetrussische Staatsbürgerschaft verliehen. Durch das zwischen dem Deutschen Reich und der Sowjetunion vereinbarte Umsiedlungsabkommen war die deutsche Bevölkerung dieser Gebiete von dieser automatischen Einbürgerung ausgenommen, da für sie eine Umsiedlung nach Deutschland vorgesehen war. Die Umsiedlung erfolgte auf freiwilliger Basis. Deutsch-sowjetische Umsiedlungskommissionen wurden in verschiedene Ortschaften gebildet, bei denen sich die Umsiedlungswilligen registrieren lassen konnten. Im Folgenden der Wortlaut des Aufrufs:

A U F R U F !

Die Regierung des Deutschen Reiches und die Regierung der Union der Sozialistischen Sowjet-Republiken sind übereingekommen,daß die deutschstämmige Bevölkerung aus dem früher zum polnischen Staate gehörenden Gebiete der West-Ukraine und West-Weißrußland frei und unbehindert auf deutschen Boden ausreisen kann, wenn sie den Wunsch dazu hat.
Wir rufen alle Deutschstämmigen auf, sich beim deutschen Bevollmächtigten an den angegebenen Orten zu melden und den Wunsch zur Umsiedlung zu äussern!
Alle Deutschen, die das 14.Lebensjahr erreicht haben, können den Wunsch zur Umsiedlung beim deutschen Bevollmächtigten in persönlicher Meldung (mündlich oder schriftlich) vorbringen.
Für die Ausreise von Kindern bis zu 14 Jahren genügt die Meldung des Familienoberhauptes.
Zur Meldung sollen nach Möglichkeit Urkunden über die Volkstumszugehörig-

keit des Auswanderungswilligen vorgelegt werden.
Wer sich zur Umsiedlung meldet, muss sich beim deutschen Bevollmächtigten genauestens über die für die Mitnahme der Habe bestehenden Bestimmungen, sowie über die für die Ausreise vorgesehene Ordnung erkundigen.
Der Zugang zum Melde-Lokal (Ort der Registrierung) ist für alle, die auszusiedeln wünschen, unbehindert.
Die Verbindung zwischen Euch und den deutschen Bevollmächtigten ist frei!
Die Umsiedlung beginnt am . . . . . und wird in kürzester Zeit durchgeführt.

Der Deutsche Bevollmächtigte für die Umsiedlung.

Nach Artikel 3, § 9 des Umsiedlungsabkommens durften je Haushaltungsvorstand 50 kg Gepäck und je Familienmitglied 25 kg mitgenommen werden. Das Mitnehmen von Devisen, Gold, Edelsteinen usw. war verboten. Das übrige durch Listen erfaßte Vermögen wurde der Verfügungsgewalt der UdSSR übergeben. Die Landbevölkerung, die nicht mit der Bahn befördert wurde, durfte mit eigenem Pferdefuhrwerk das Land verlassen. Die Umsiedlung fand in dem sehr harten und schneereichen Winter 1939/1940 statt, und brachte nicht nur für die Umsiedlungstrecks mit Pferd und Wagen, sondern auch für die mit Transportzügen der Eisenbahn Beförderten große Strapazen.
Kurz vor Ausbruch des Krieges und in den ersten Kriegstagen wurden verschiedene Deutsche grundlos von den Polen verhaftet, darunter auch Mennoniten, obwohl sie loyale polnische Staatsbürger waren. Auch in der russischen Besatzungszeit sind solche Verhaftungen, besonders unter den Großgrundbesitzern vorgekommen; auch darunter waren Mennoniten.
Sie wurden auf Grund des Umsiedlungsabkommens von der deutschen Umsiedlungskommission in verschiedenen Gefängnissen in Rußland aufgespürt und in das Deutsche Reich umgesiedelt.
Nach dem Einmarsch der deutschen Truppen in Ostgalizien und dem nachfolgenden Rückzug auf die Demarkationslinie der Flüsse Bug und San verließen bereits viele Deutsche (später Vorumsiedler genannt) mit der zurückweichenden Wehrmacht das Land, nachdem sie erfahren hatten, daß Ostgalizien den Sowjets überlassen würde. Auch mennonitische Familien waren dabei, wie beispielsweise Bachmann, Müller, Rupp, Klein, Schmidt, Stauffer und andere. Die übrigen in Ostgalizien verbliebenen Mennoniten sind bis auf vereinzelte Fälle im Jahre 1939/40 im Zuge der offiziellen Umsiedlung ins damalige Deutsche Reich gekommen. Die ganz wenigen noch in Galizien Zurückgebliebenen waren entweder vollkommen polonisiert oder mit einem polnischen Ehepartner verheiratet, der eine Umsiedlung nach Deutschland ablehnte.

Diejenigen Mennoniten, welche sich mit der deutschen Wehrmacht nach Westgalizien abgesetzt hatten, wurden größtenteils bei der deutschen Zivilverwaltung des Generalgouvernements angestellt und vorwiegend in der Landwirtschafts- oder Liegenschaftsverwaltung eingesetzt. Die übrigen, im Jahre 1939/40 umgesiedelten Mennonitenfamilien wurden zusammen mit der galizien-deutschen Volksgruppe in verschiedenen Umsiedlungslagern untergebracht und kamen von dort aus zur Ansiedlung in den Warthegau. In diesen Lagern erfolgte auch nach einer rassischen, gesundheitlichen und politischen Überprüfung die individuelle Einbürgerung der Umsiedler und Vorumsiedler.
Durch Führererlaß vom 8.Oktober 1939 war die Eingliederung und Verwaltung der ehemaligen Westgebiete Polens geregelt worden. Die eingegliederten Gebiete umfaßten unter anderem den sogenannten Reichsgau Wartheland, der als Siedlungsgebiet für die Galizier vorgesehen war. Durch die Nachfolgeverordnung vom 17. September 1940 wurde die Grundlage für die Wiederseßhaftmachung der Umsiedler gelegt. Nach dieser sogenannten "Polenverordnung" übernahm die Haupttreuhandstelle Ost das beschlagnahmte Vermögen der Polen und Juden zur Weiterverwendung und stellte große Teile dieses landwirtschaftlichen und städtischen Vermögens zur Ansiedlung der Umsiedler zur Verfügung. Der Lageraufenthalt, der monatelang dauerte, wirkte sich physisch und psychisch auf die an Arbeit gewohnten Menschen aus, so daß sie froh waren, wenn sie endlich das Lager verlassen konnten. Die Ansiedlung erfolgte unter dem Gesichtspunkt eines Vermögensausgleichs für das in Ostpolen zurückgelassene Vermögen. Es wäre noch zu erwähnen, daß verschiedene Mennoniten als fachlich qualifizierte Kräfte vorzeitig aus den Lagern geholt wurden,um in der Bauernsiedlung tätig zu werden, die vor allem die Betreuung der bereits angesiedelten bäuerlichen Betriebe zur Aufgabe hatte. Sowohl die im Generalgouvernement in der Landwirtschaftsverwaltung als auch die im Warthegau bei der Bauernsiedlung tätigen Mennoniten waren vor allem ehemalige Besitzer oder Pächter größerer Güter, sie schieden nach und nach aus ihren Stellungen aus und übernahmen entsprechende Betriebe im Warthegau. In den meisten Fällen waren es landwirtschaftliche Betriebe, die bereits in der öffentlichen Bewirtschaftung standen, so blieb ihnen zum großen Teil der Schock bei der Ansiedlung erspart, der in der Regel durch die unmittelbar vorhergehende Aussiedlung der Polen ausgelöst wurde. Die Ansiedlung erfolgte auf Grund einer vorläufigen Besitzeinweisung, die Eigentumsübertragung und die endgültige Vermögensverrechnung sollte erst nach Kriegsende erfolgen.
In der Zeit von 1939 bis 1945 hatten die Mennoniten im Warthegau und im

Generalgouvernement keine eigene Gemeinde und keine eigenen Prediger und Ältesten. Sie wurden von der evangelischen Kirche seelsorgerisch betreut. Dies fiel beiden Teilen umso leichter, da bereits in Galizien zwischen beiden Konfessionen sehr enge Bindungen bestanden hatten und auch schon damals gegenseitig Amtshilfe geleistet wurde. Arnold Bachmann, der letzte Älteste und Prediger der Mennonitengemeinde in Galizien, war im Kriegseinsatz und hatte keine Möglichkeit seine ehemalige Gemeinde zu betreuen. Die religiös bedingte Familiengemeinschaft begann sich durch die politischen und kriegsbedingten Umstände allmählich zu lockern. In den Jahren 1940/41 unternahmen die Danziger Mennoniten über den Ältesten und Prediger Heinrich Pauls, der von 1907 - 1917 in Galizien als Ältester und Prediger seelsorgerisch tätig gewesen war, den Versuch mit den umgesiedelten Mennoniten Kontakt aufzunehmen und eine geistliche Betreuung durchzuführen. Dies scheiterte begreiflicherweise an der negativen Haltung der nationalsozialistischen Machthaber allen religiösen und kirchlichen Fragen gegenüber. Erst zwei Jahre später konnte mit Unterstützung von Professor Benjamin Unruh aus Karlsruhe (Konferenz der Süddeutschen Mennoniten) eine gewisse Kompromißbereitschaft in dieser Frage bei den politischen Behörden des Warthegaus erreicht werden. Zur vorgesehenen Gründung einer eigenen Mennonitengemeinde im Warthegau ist es durch die Entwicklung des Kriegsgeschehens nicht mehr gekommen. Die Privilegien, welche die Mennoniten seinerzeit bei ihrer Ansiedlung in Galizien von Österreich zugestanden bekommen hatten, wie Glaubensfreiheit, Befreiung vom Wehrdienst mit der Waffe in der Hand und Befreiung vom Eid, die auch vom polnischen Staat anerkannt worden waren, gingen jetzt im Warthegau verloren. Sie wurden genauso zum Wehrdienst eingezogen wie alle anderen und mußten wie alle an der Front kämpfen, wenn sie nicht als Kriegsdienstverweigerer ins Gefängnis oder in Konzentrationslager kommen wollten. Viele Mennoniten sind in diesem Kriege gefallen oder vermißt; manche sind schwer verwundet heimgekehrt.
Der Zusammenbruch der Ostfront im Jahre 1945 traf die aus Galizien in den Warthegau umgesiedelten mennonitischen Familien genauso hart wie alle anderen unserer Landsleute. Die überstürzte Flucht vor der heranrückenden russischen Front erfolgte im harten Wintermonat Januar meist mit Pferd und Wagen auf vereisten, durch die Flüchtlingstrecks und die zurückflutende deutsche Wehrmacht verstopften Straßen und dauerte Tage und auch Wochen, bis die Leute sich in relativer, manchmal trügerischer Sicherheit befanden. Viele sind von der russischen Front überrollt und zurückgetrieben worden, manchen war die Flucht überhaupt nicht mehr möglich gewesen. Auch mennonitische Familien traf dieses Schicksal, sie waren recht- und hilflos der Willkür ausgeliefert. So wurde ein

minderjähriger Sohn eines Galizischen Mennoniten ohne jeglichen Grund erschossen, in einem anderen Fall der Vater vor den Augen seines Kindes erschlagen, Frauen wurden vergewaltigt, manche Leute begingen Selbstmord. Es gab aber auch Fälle von Menschlichkeit und Hilfsbereitschaft seitens der Polen, die auch unsere Mennoniten erfahren durften. Viele kamen erst nach Jahren aus russischer Kriegsgefangenschaft, aus polnischen Internierungslagern und sehr harten, an Sklaverei grenzenden Arbeitseinsätzen nach Westdeutschland. Es kam vor, daß die Väter in Kriegsgefangenschaft, die Mütter im Zwangsarbeitseinsatz in Polen und die Kinder in polnischen Heimen waren und die Familie erst nach Jahren in Westdeutschland zusammenfand.

Aber schon in den ersten Monaten nach dem Zusammenbruch ist es den Familienmitgliedern gelungen, - wenn auch vorerst in vereinzelten Fällen- sich auf brieflichem Wege zusammenzufinden. Manchmal dauerte es auch Jahre. Der letzte Kurator der Lemberger Mennonitengemeinde Artur Müller hat es als seine Aufgabe angesehen, die Gemeindeglieder wieder zusammenzuführen. Unter Mithilfe von Rudolf Dick gelang es ihm unter großem persönlichen Einsatz diese Kontakte wieder herzustellen und manche Familien fanden erst durch diese Vermittlung wieder zusammen. Beide waren als Flüchtlinge in der amerikanischen Besatzungszone Deutschlands untergekommen und hatten daher die für damalige Verhältnisse relativ gute Möglichkeit aktiv zu sein. Artur Müller nahm über Professor Unruh den Kontakt zum Mennonitischen Zentralkomitee (Mennonite Central Committee, in der Folge kurz MCC genannt) aus Amerika auf, das sich charitativ im zerschlagenen Deutschland betätigte und sich insbesondere der Betreuung der mennonitischen Flüchtlinge und Vertriebenen aus dem Osten widmete. Die von Artur Müller und seinen Helfern erstellten Namens- und Adressenlisten der galizischen Mennoniten ermöglichten eine sofortige Betreuung und Hilfeleistung, die in einer regelmäßigen Versorgung mit Lebensmitteln und Kleidern bestand. Eine Vorsprache von Artur Müller bei dem Evang. Oberkirchenrat in Stuttgart hatte zur Folge, daß der deutsche Flüchtlingskommissar in den Jahren 1946 und 1947 eine großzügige Umsiedlung der in Mitteldeutschland (russische Zone) lebenden galizischen Mennoniten nach Westdeutschland und ihre Aufnahme in die vom MCC gegründeten und betreuten Flüchtlingslager für mennonitische Flüchtlinge und Vertriebene aus dem Osten ermöglichte.

Das MCC unterstützte auch die wenigen nach Österreich geflüchteten galizischen Mennonitenfamilien, von denen später die allermeisten in das Lager Backnang kamen. In Polen hatte das MCC einen eigenen Vertreter, der trotz allergrößter Schwierigkeiten seitens der polnischen Behörden die zurückgebliebenen Mennonitenfamilien betreute und ihre

Ausreise nach Westdeutschland zu erreichen suchte. Mit der Zeit kamen auch die in Polen zurückgehaltenen zu ihren Familienangehörigen nach Westdeutschland.
Das MCC hatte es sich zur Aufgabe gemacht,die mennonitischen Flüchtlinge wieder seßhaft zu machen und ihnen Hilfestellung bei einer neuen Existenzgründung zu geben. So kurz nach dem Zusammenbruch Deutschlands schien es unmöglich,den Flüchtlingen und Vertriebenen zu einem menschenwürdigen Dasein zu verhelfen, daher trat das MCC für eine Auswanderung der mennonitischen Flüchtlinge aus dem Osten nach Übersee ein. Die Mennoniten waren vorwiegend Landwirte und Auswanderung schien die einzig mögliche Alternative zu sein, da in Westdeutschland keine nennenswerten Siedlungsmöglichkeiten vorhanden waren. Naturgemäß lag dem MCC auch nahe,die Mennoniten in solche Gegenden und Länder zu bringen, in denen sie entweder Anschluß an bereits bestehende mennonitische Gemeinden finden konnten, oder wo die Möglichkeit bestand selbstständige mennonitische Siedlungen und Gemeinden zu gründen. Zu diesem Zwecke wurden die Auswanderungslager errichtet, von denen die Lager Backnang bei Stuttgart und Gronau in Westfalen auch für die Auswanderung der galizischen Mennoniten zuständig waren.
Im Backnanger Lager, das als Auffanglager für die Auswanderung gedacht war, lebten im Durchschnitt etwa 500 Menschen, manchmal vorübergehend auch viel mehr, meist Rußlandmennoniten. Das Lager bestand aus einem alten Fabrikgebäude und einem Barackenlager. Die Menschen lebten auf engstem Raum, die Schlafstellen der Familien oft nur durch Decken voneinander getrennt. Mit der Zeit wanderten viele aus, seit Ende 1949 bestand nur noch das Barackenlager. Die Lager wurden durch Lebensmittel- und Kleiderspenden der amerikanischen Mennoniten großzügig versorgt, so daß von der materiellen Not, die damals in Deutschland herrschte, in den Lagern nicht viel zu spüren war. Die vielfach unterernährten Kinder und Alten erhielten Sonderrationen, die größere gesundheitliche Schäden verhindert haben. Auch mennonitisch versippte Familien und nicht-mennonitische Verwandte wurden in den Lagern aufgenommen und in die allgemeine Betreuung einbezogen, ebenso wurde ihnen durch das MCC die Auswanderung ermöglicht.
Die geistliche Betreuung in den Lagern übernahmen in der allerersten Zeit amerikanische Mennoniten, aber schon sehr bald folgten Rußlandmennoniten aus dem Lager im Predigerdienst. Der erste Reiseprediger der Süddeutschen Konferenz der Mennoniten, der die Flüchtlinge besuchte, war Ulrich Hirschler, er kam auch in den späteren Jahren oft in die Gemeinde Backnang, mit der er sich verbunden fühlte. Sehr bald folgte Reiseprediger Christian Guth, der die galizischen Mennoniten noch aus

den 20-er Jahren aus Galizien kannte und sich ihnen in besonderem Maße verbunden fühlte. Er wohnte sogar ein Jahr lang mit uns im Lager Backnang, obwohl er bei Heidelberg ein schönes Eigenheim hatte. Auch viele andere Älteste und Prediger der süddeutschen Mennonitengemeinden und amerikanische Prediger dienten der sich inzwischen bildenden Backnanger Mennonitengemeinde. Durch die Notgemeinschaft im Lager und die geistliche Betreuung ist den galizischen Familien das Mennonitentum wieder bewußter geworden.

C.F. Klassen, der damalige Direktor des MCC für Europa, setzte sich für alle Hilfsmaßnahmen des MCC mit seiner ganzen moralischen Autorität ein. Sowohl die geistliche und materielle Betreuung als auch die spätere Auswanderung und die Siedlungen in Deutschland wären ohne seinen bedingungslosen Einsatz in diesem Umfange nicht möglich gewesen.

Bis zum Jahre 1948 war eine Auswanderung galizischer Mennoniten nach Übersee nicht möglich, da die Einwanderungsbehörden, insbesondere die der Vereinigten Staaten und Kanadas, die Einwanderung für Deutsche nicht genehmigten. Lediglich einigen wenigen jungen Mädchen aus der ehemaligen galizischen Mennonitengemeinde gelang es in einem Sonderprogramm als Dienstmädchen von Backnang nach Kanada auszuwandern. Südamerikanische Staaten, wie Argentinien und Paraguay, hatten sich zwar bereit erklärt mennonitische Siedler aufzunehmen, aber die alliierten Behörden lehnten die Auswanderung deutschstämmiger mennonitischer Flüchtlinge ab.

Es bedurfte langer und sehr schwieriger Verhandlungen des Mennonitischen Zentralkomitees, bis die erste Gruppe galizischer mennonitischer und mennonitisch versippter Familien Deutschland im Herbst 1948 in Richtung Südamerika verlassen konnte. Die Pässe waren für Paraguay ausgestellt, und erst auf dem Schiff, einige Stunden vor der Abfahrt, waren die Verhandlungen mit den Vertretern der uruguayischen Regierung soweit gediehen, daß die für Paraguay ausgestellten Pässe der Galizier und Westpreußen mit dem uruguayischen Einreisevisum versehen werden konnten, dagegen wurde den Rußlandmennoniten, die sich auf dem gleichen Transport befanden, die Visa für Uruguay nicht erteilt. Dabei spielte die Angst der Uruguayer vor einer möglichen kommunistischen Infiltration eine entscheidene Rolle. Auch das MCC vertrat den Standpunkt, daß die Rußlandmennoniten zu den bereits in Paraguay bestehenden rußlanddeutschen Siedlungen aus der Zeit nach dem ersten Weltkrieg stoßen sollten.

Uruguay, wie auch Paraguay hatten den Einwanderern geschlossene Ansiedlungen und völkische und religiöse Freiheit zugesagt. Es waren etwa 45 galizische Mennonitenfamilien, beziehungsweise mennonitisch versippte Familien, die den Weg nach Uruguay antraten. Ihnen folgten noch einzelne Personen, die aus der Kriegsgefangenschaft gekommen waren und nun

ihren Familienangehörigen nachfolgten.
Kurze Zeit danach öffnete auch Kanada für die galizischen Mennoniten seine Grenzen und ein Jahr später die Vereinigten Staaten. Mehrere galizische Familien sind aus Backnang nach Kanada und USA ausgewandert. Das MCC besorgte die dafür notwendigen Bürgen, die Wohnungen und Arbeitsplätze stellen mußten. Die Einwanderer hatten dank der Hilfe des MCC, die bis in alle Einwanderungsländer hinein reichte, relativ gute Startbedingungen.
Die Galizier, die in den Auswanderungslagern Backnang und Gronau oder auch in der Zerstreuung in Westdeutschland lebten und nicht auswandern wollten oder konnten, weil sie den strengen Einwanderungsbedingungen nach USA und Kanada aus gesundheitlichen oder politischen Gründen, oder auch altersbedingt nicht entsprachen, mußten sich nach einer Existenzmöglichkeit in Deutschland umsehen. Die im Jahre 1948 durchgeführte Währungsreform und der danach folgende wirtschaftliche Aufschwung Westdeutschlands hatten neue Perspektiven und Arbeitsmöglichkeiten geschaffen, so daß mancher, der ursprünglich auswandern wollte, sich entschloß hierzubleiben. Die meisten hatten bereits - zumindest in Backnang, das schon seit der Vorkriegszeit sehr viel Industrie besaß,- irgendeine Arbeit gefunden, wenn auch nicht in ihrem Beruf. Sie hatten den begreiflichen Wunsch hierzubleiben,um den Arbeitsplatz nicht zu verlieren und die inzwischen im Lager entstandene neue Gemeinschaft zu erhalten. Das Lagerleben war aber kein Dauerzustand , die Auflösung des Lagers nur noch eine Frage der Zeit. Die arbeitsfähigen Familien konnten unter Umständen, wenn auch sehr schwer, irgendeine Wohnung in Backnang finden, die Alten, Kranken und nicht voll Arbeitsfähigen wären irgenwo im Lande untergebracht worden. Vielfach waren aber diese Unterkünfte in dem durch Flüchtlinge überbelegten Raum kaum zumutbar. Die wieder erstandene Gemeinschaft wäre dadurch zerschlagen worden und diejenigen, die am meisten darauf angewiesen waren, hätten diesen Halt wieder verloren. So ergriff der Verfasser dieses Berichtes die Initiative,in Backnang eine geschlossene Siedlung zu errichten, in der die im Lager Backnang lebenden galizischen und rußlanddeutschen Familien eine neue Heimat finden sollten. Die Voraussetzungen waren günstig: die Gemeinschaft war durch das Zusammenleben im Lager bereits vorhanden, es gab relativ gute Arbeitsmöglichkeiten in Backnang und der Ruf der Mennoniten war trotz jahrelangen Lagerlebens und des "Flüchtlingsstatus" bei der Bevölkerung und bei den Behörden sehr gut. Dazu eine Begebenheit, die irgendwie bezeichnend ist: Einer unserer Lagerinsassen wollte in einem Uhrmacherladen eine Uhr kaufen, und bat, da er nicht genügend Geld hatte, ihm diese zurückzulegen. Auf die Frage des Uhrmachers, wo er wohne, antwortete er: " Im

Mennonitenlager". Daraufhin übergab ihm der Uhrmacher die Uhr mit der Bemerkung, wenn er vom Mennonitenlager sei, könne er den Rest später bezahlen.
Sowohl das MCC als auch die Stadt Backnang standen dem Gedanken einer Seßhaftmachung der Mennoniten in Backnang positiv gegenüber, und unterstützten mich bei der Durchführung dieses Projektes in jeder Hinsicht. Nach langen und schwierigen Verhandlungen konnte der Plan mit Hilfe der Kreisbaugenossenschaft, die das dafür erforderliche Baugelände am Stadtrand von Backnang zur Verfügung stellte, in Angriff genommen werden.
Ein solches Vorhaben, wie der Bau einer Siedlung war im Jahre 1950 ungemein schwierig, umsomehr, da kein Eigenkapital vorhanden war und auch die Materialbeschaffung noch große Schwierigkeiten bereitete. Der damalige Bürgermeister und der Gemeinderat von Backnang ermöglichten durch eine Bürgschaft der Stadt in Höhe von 100 000 DM die Bereitstellung der öffentlichen Mittel und damit den Baubeginn. Die Kreisbaugenossenschaft übernahm die Planung und Durchführung des Bauvorhabens mit der Auflage, daß der zu erstellende Wohnraum nicht der Kreisbaugenossenschaft gehören, sondern den einzelnen Familien zu den Erstellungskosten übergeben werden sollte. Das MCC beteiligte sich mit einem Darlehensbeitrag von 2000,-DM je Wohneinheit und der Zusage der kostenlosen Mitarbeit mennonitischer Wehrdienstverweigerer aus Amerika (Paxboys) beim Bau der Siedlung. Die Siedler selbst mußten durch Mithilfe am Bau eine Eigenleistung von 200 Arbeitsstunden je Familie erbringen. Ausgenommen waren Alte und Kranke. Auch die Mennoniten Süddeutschlands unterstützten das Siedlungsvorhaben moralisch und finanziell. Die Paxboys mußten sich für 2 Jahre für den Dienst in Europa verpflichten, die Überfahrts- und Aufenthaltskosten wurden von den mennonitischen Gemeinden in Amerika getragen. Im Durchschnitt arbeiteten etwa 20 junge amerikanische Mennoniten gleichzeitig an diesem Siedlungsprojekt mit. Sie leisteten nicht nur Handlangerdienste, sondern arbeiteten auch unter der Aufsicht der dafür zuständigen Handwerksmeister als Maurer, Zimmerleute, Installateure, Gipser usw. Die dadurch erzielten Baukostenersparnisse kamen den Siedlern zugute. Diese Friedensarbeit für den Nächsten verfehlte ihre Wirkung auf die Umgebung nicht, städtische und staatliche Behörden standen dieser Selbsthilfeaktion wohlwollend gegenüber und Presse und Rundfunk berichteten darüber.
In mehrjähriger Bauzeit entstand so in Backnang-Sachsenweiler eine Mennonitensiedlung von 20 Mehrfamilienhäusern mit insgesamt 112 Wohnungen und mehreren ausgebauten Dachzimmern für Einzelpersonen, die bei Fertigstellung nach und nach bezogen wurden. Im November 1952 wurde das erste

Haus in der Mennostraße eingeweiht. Ursprünglich waren nur 10 Häuser vorgesehen, aber nachdem viele in der Bundesrepublik zerstreut wohnende mennonitische Familien, vorwiegend aus Danzig und Westpreußen stammend, den Wunsch äußerten nach Backnang zu kommen, wurde die Siedlung um 10 Häuser erweitert. Auch einige galizische Mennonitenfamilien, die als Flüchtlinge in verschiedenen Bundesländern untergekommen waren, wie Bechtel, Ewy, Frey, Kintzi, Müller und andere siedelten nach Backnang über, um wieder Anschluß an die alte Familiengemeinschaft zu finden. Die Wohnungen sind inzwischen zum großen Teil in das Eigentum der einzelnen Familien übergegangen.

Dazu entstand ein Gemeindezentrum mit einem größeren Raum für Gottesdienste und kleineren Räumen für Veranstaltungen kirchlicher und familiärer Art. Das Gemeindehaus wurde aus Spenden erbaut und die beim Bau beschäftigten hiesigen Handwerker betrachteten es als Ehrensache, ihre für das Gemeindehaus geleistete Arbeit nicht zu berechnen.

Der größte Erfolg dieses Siedlungsvorhabens ist darin zu sehen, daß den Menschen das Einleben in die neuen Verhältnisse wesentlich erleichtert wurde und die alte Familiengemeinschaft zum Teil erhalten geblieben ist. Insbesondere ältere Menschen, die nicht mehr im Berufsleben standen, und damit wenig Kontakt zur neuen Umgebung fanden, wurden sehr rasch heimisch. Eine gegenseitige Hilfsbereitschaft untereinander ist bis heute erhalten geblieben.

Wie bei allen Flüchtlingen und Vertriebenen war der berufliche Anfang nach dem Kriege sehr schwierig. Viele mußten als Hilfsarbeiter anfangen und diejenigen, die in ihrem Beruf unterkommen konnten, mußten sich trotz Qualifizierung mit untergeordneten Stellungen begnügen. Dies sollte sich bald ändern; dank ihrer Tüchtigkeit rückten sie teilweise in zum Teil verantwortliche Stellungen auf. Hilfsarbeiter ist schon lange keiner mehr. Besondere Aufmerksamkeit wurde der Ausbildung der Kinder gewidmet. Die jüngere Generation besteht beinahe ausschließlich aus Fachkräften in Handwerk, Industrie und Verwaltung. Manche haben ein Hochschul- bzw. Universitätsstudium absolviert und befinden sich in entsprechenden Stellungen.

Wenn auch die galizischen Mennoniten zumeist nicht mehr in selbstständigen Berufen tätig sind wie seinerzeit in Galizien, so ist ihr heutiger Lebensstandard doch recht beachtlich. Dieses gilt für alle in der Bundesrepublik lebenden Mennonitenfamilien aus Galizien und ihre Nachkommen. Inzwischen verließen verschiedene, insbesondere junge Familien die Siedlung und haben in der nahen oder weiteren Umgebung Backnangs mit Hilfe der Lastenausgleichsmittel (Entschädigung für das durch den Krieg verlorengegangene Vermögen) Ein- und Zweifamilienhäuser erbaut. Sie sind

aber nach wie vor mit der Backnanger Gemeinde verbunden. Durch den Wegzug der Jungen ist in der Siedlung selbst eine gewisse Überalterung entstanden. In die freiwerdenden Wohnungen sind mennonitische Spätumsiedler aus Rußland eingezogen. Daher sind die galizischen Familien zur Zeit in der Siedlung in der Minderheit. Die größte Gruppe galizischer Mennoniten und deren Nachkommen lebt in Baden-Württemberg im Großraum Stuttgart, insgesamt etwa 50 Familien. Etwa 30 davon wohnen in Backnang und der näheren Umgebung. Einige Familien sind aus Uruguay zurückgekehrt Die meisten von Ihnen leben ebenfalls im Großraum Stuttgart.
Von den Nachfahren der 28 nach Galizien ausgewanderten Mennonitenfamilien leben zur Zeit in der Bundesrepublik etwa 450 Personen, die übrigen sind beinahe in der ganzen Welt zerstreut. Wieviele noch der mennonitischen Religionsgemeinschaft angehören, ist nicht bekannt.

Erlebter Krieg – erfahrenes Leid

Arnold Bachmann

1. Aus Briefen und Berichten

Die Kriege haben immer schon schweres Leid und große Not gebracht. Dies gilt uneingeschränkt auch für den 2. Weltkrieg. Er hatte gleich zu Beginn Polen und damit auch Galizien mit seinen verheerenden Folgen überzogen. Kaum hatten die deutschen Truppen die deutsch-polnische Grenze im wirksamen Vorstoß überschritten, waren nur einige wenige Stunden danach Lemberg und das Umland bereits im Beschuß deutscher Bomber. Die Ereignisse überstürzten sich in den nächsten Tagen in erschreckendem Maße. Vor den rasch vorwärts dringenden deutschen Truppen flohen polnische Heeresteile und mit ihnen Zivilisten ostwärts,nicht ahnend, daß sie den von Osten eindringenden sowjetrussischen Truppen in die Arme liefen. Lemberg und der Teil Galiziens, in dem der größere Teil der Mennoniten seßhaft war, gerieten zwischen zwei Fronten. Die Maschinerie des Krieges setzte mit ihren verheerenden Auswirkungen ein. Sie brachte schon in den ersten Tagen des Krieges viel Leid und große Not. Wie sich in den nächsten Jahren zeigen sollte, war dies der Anfang einer langen Kette schmerzlicher und leidvoller Erfahrungen. Die nachstehenden Einzelberichte machen dies deutlich. Sie wurden zu einem Zeitpunkt geschrieben, da die Erinnerung an die Geschehnisse noch wach und lebendig war und sind daher in ihrem ursprünglichen Wortlaut belassen worden. Nur stilistische Mängel und unnötige Längen sind beseitigt worden. Ihr Zeugnis bekommt dadurch einen dokumentarischen Wert.

Wie ich den Krieg, die Flucht und den Neubeginn in USA erlebte

Alma Linscheid

Ich wurde am 11.Juli 1922 in Neuhof, einem kleinen Dorf in Galizien, geboren. Als ich 17 Jahre alt war, erlebte ich den deutsch-polnischen Blitzkrieg. Im Zuge der kriegerischen Auseinandersetzungen wurde auch unser Dorf in Mitleidenschaft gezogen. Die deutschen Truppen waren erstaunlich schnell bis in unser Gebiet vorgedrungen. Eines Nachts stießen sie hier auf polnischen Widerstand. Es kam zu einem heftigen Feuergefecht. Maschinengewehrsalven zischten durch das Dorf und machten den Aufenthalt im Freien unmöglich. Wir verkrochen uns in Schutzräume und warteten voller Bangen ab, was wohl auf uns zukommen würde. Da kamen die ersten deutschen Soldaten.

Es war ihnen gelungen, die Polen ostwärts in Richtung Lemberg zu verdrängen. Diese hatten vor ihrem Abzug noch mitgenommen, was sich in der Eile mitnehmen ließ. In unserem Nachbardorf kam es erneut zu einem Gefecht. Die ganze Ortschaft brannte lichterloh. Die dadurch bedingte Zerstörung und Verwüstung war so groß, daß die dortige Bevölkerung fluchtartig ihr Dorf verließ und unter anderem auch bei uns Schutz suchte.
Der darauffolgende Tag war ein Sonntag. Wir besuchten die Kirche. Am Nachmittag kam ein deutscher Offizier und teilte uns mit, daß die deutschen Truppen auf höhere Weisung hin das soeben erst eroberte Gebiet verlassen und an die vom Osten heranrückenden sowietrussischen Truppen überlassen werden muß. Wir waren entsetzt. Der Offizier erklärte sich jedoch bereit, uns, wenn wir es wünschten, westwärts mitzunehmen, doch müßten wir uns dazu sofort entscheiden. Die Entscheidung fiel uns nicht leicht. Es gab für uns aber keinen anderen Ausweg. Ein weiterer Verbleib in der angestammten Heimat wäre gleichbedeutend mit der Hinnahme der kommunistischen Tyrannei. Das aber wollten wir nicht. So entschlossen wir uns kurzerhand mit allen deutschen Mitbewohnern unseres Ortes, das Angebot des deutschen Offizieres anzunehmen. In aller Eile packten wir die notwendigsten Habseligkeiten auf den Wagen, holten das Vieh aus dem Stall und setzten uns in Marsch einem unbekannten Ziel entgegen.
Während meine alte und gebrechliche Großmutter und meine kleinen Geschwister auf einem deutschen LKW gefahren wurden, lenkten meine Eltern unser mit Pferden bespanntes Fuhrwerk und ich trieb gemeinsam mit meinem Onkel unser Vieh. Als wir in einen Wald kamen, verloren wir die Eltern aus den Augen. Ich bekam es mit der Angst zu tun. Gottlob fanden wir uns am nächsten Tag wieder. In mühseligem Marsch ging es unentwegt weiter. Da ich unpassendes Schuhwerk anhatte, rieben sich meine Füße wund, so daß ich für 2 Wochen zur Ausheilung in ein Lager gebracht werden mußte. Die dadurch bedingte Trennung von meinen Eltern war für mich eine schwere Belastung. Als ich nach Genesung wieder zu ihnen zurückkehren durfte,war ich heilfroh. Inzwischen hatte der Vater unser Vieh verkauft und hatte mit allen anderen in einem Sammellager Aufnahme gefunden. Kurz darauf wurden wir für den Winter in einem verlassenen Gutshof untergebracht. Als es Frühling wurde, erfolgte unsere Ansiedlung auf einem Bauernhof. Nach all der Unruhe und Unrast der vergangenen Monate kamen wir endlich zur Ruhe und konnten ungestört unserem normalen Tagewerk nachgehen. Im gleichen Ort waren auch unsere nächsten Anverwandten angesiedelt worden. Sooft die Möglichkeit gegeben war, besuchten wir, da es in erreichbarer Nähe kein mennonitisches Gotteshaus gab, die lutherische Kirche. Wiederholt wurden wir aber angehalten, an ausgerechnet zu Gottesdienst-

zeiten stattfindenden Parteiveranstaltungen teilzunehmen und in ihnen mitzuwirken. Ein Widerstand war undenkbar und hätte Unannehmlichkeiten verschiedenster Art zur Folge. Als wir an einem Karfreitag zur Kirche wollten, stellte sich uns an der Kirchentür ein Parteifunktionär entgegen und erklärte uns, es gäbe keinen Gottesdienst. An einem Sonntag bekamen wir den Besuch eines Pfarrers aus Danzig. Gemeinsam mit unseren Anverwandten feierten wir in unserem Haus das hl. Abendmahl. Kurz darauf wurden wir verhört. Parteifunktionäre erklärten uns, es sei gesetzeswidrig, geheime Zusammenkünfte zu halten.
In unserem Wohnort blieben wir 5 Jahre, bis Januar 1945 die Schreckensnachricht kam, daß die sowjetrussischen Truppen in unser Gebiet eingedrungen seien. Es wurde uns gesagt, daß wir fliehen könnten, es wurde uns aber nicht gesagt, wohin. Dadurch, daß meinem Vater die Einberufung zum Volkssturm bevorstand, war unsere Lage sehr kompliziert. Was sollten wir tun ? Ohne unseren Vater wollten wir nicht alles verlassen und uns einem ungewissen Schicksal preisgeben. Dann wurde uns inmitten des Trauerns, Betens und Packens durch Rundfunk mitgeteilt, daß alle Männer über 50 Jahre bei ihren Familien bleiben durften mit der Auflage, sich registrieren zu lassen und jederzeit erreichbar zu sein.
In dieser kritischen Situation konnte somit unsere Familie beisammen bleiben. Nur unsere jüngste Schwester fehlte. Sie hatte zu dieser Zeit an einem landwirtschaftlichen Lehrgang teilgenommen. Als wir sie abholen wollten, mußten wir feststellen, daß sie in einen anderen entfernten Ort verschickt worden war. Nach langem hin und her fanden wir sie schließlich in einem bedauernswerten Zustand. Unsere Flucht erfolgte bei grimmiger Kälte. Die Straßen waren vereist, die Pferde rutschten dadurch immer wieder aus und es gelang nur schwer, sie wieder auf die Beine zu bringen. Manchmal glitt der ganze Wagen in den Straßengraben und wir mußten alles abladen, um ihn wieder auf die Fahrbahn zu bringen. Zudem hatten wir auf unserem Wagen unsere alte und gebrechliche Großmutter. Sie war nach einem Schlaganfall vollkommen hilflos. Es war zum Verzweifeln!
Während wir bemüht waren, dem Kampfgeschehen an der Front zu entgehen, folgten uns die sowietrussischen Truppen trotz heftiger deutscher Gegenwehr hart auf den Fersen. Schließlich fanden wir in einem kleinen Dorf eine vorübergehende Zuflucht. Aber auch dieser Ort wurde bald unter Beschuß genommen. Im Hagel von Bomben und Granaten verließen wir ihn fluchtartig und kamen bis an die britische Besatzungszone in der Hoffnung, dort endlich zur Ruhe zu kommen. Wir wurden aber enttäuscht. Man ließ uns nicht hinein. Zu diesem Zeitpunkt wurde meine Mutter durch eine Handgranate schwer verletzt. Das Deutsche Rote Kreuz brachte sie in ein Krankenhaus. Dort gab es jedoch weder Ärzte noch Krankenschwestern. Es

war alles in Auflösung begriffen. So mußte denn meine Mutter schmerzvoll an Blutvergiftung sterben.
Unter kommunistischer Kontrolle wurden wir danach in ein Dorf eingewiesen. Hier mußten wir Telefonkabel ausgraben, die nach Rußland gebracht wurden. Die Arbeit war hart und schwer und forderte uns die letzten Kräfte ab. Um überleben zu können, mußten wir sie tun. Nach einiger Zeit fanden wir auf einem von den Sowjetrussen beschlagnahmten Hofgut andere Arbeit. Sie war zwar ebenso hart, entsprach uns aber mehr und versprach zudem eine gewisse Stetigkeit. In dieser Zeit schätzten wir uns glücklich 6 Hühner zu besitzen. Als 1 Huhn jedoch starb, mußte mein Vater diesen Verlust der zuständigen Stelle melden. Ihm wurde daraufhin bedeutet, er müsse für den dadurch bedingten Ausfall der Eier aufkommen, widrigenfalls er ins Gefängnis käme. Es war eine sehr notvolle Zeit und wir waren zuweilen der Verzweiflung nahe.
Da kam eines Tages die Nachricht des Mennonite Central Kommitees, daß wir nach Amerika auswandern könnten. Gott war uns gnädig und erbarmte sich unser. In aller Eile packten wir unsere wenigen noch verbliebenen Sachen und nachdem wir die erforderlichen Papiere hatten, verließen wir die sowjetische Besatzungszone und landeten überglücklich zunächst in Ulm a.d. Donau und hernach in Backnang bei Stuttgart. Hier lebten wir zusammen mit vielen Schicksals- und Glaubensgenossen aus unserer alten Heimat Galizien mehrere Jahre in einem vom MCC betreuten Sammellager so lange, bis wir von einem amerikanischen Bürgen das Geld für die Überfahrt bekamen. In USA wurden wir in Mountain Lake/Min. angesiedelt und arbeiteten auf der Farm des Herrn Dr. Basinger so lange, bis wir das nötige Geld hatten, um die Überfahrtkosten zurückzuerstatten.
Wir sind froh und dankbar, nach dem Verlust unserer galizischen Heimat hier eine neue Bleibe gefunden zu haben. Ohne Gottes Führung wären wir nicht hier. Seiner Gnade und seinem Schutz haben wir es zu verdanken, daß wir alle schweren Heimsuchungen und Prüfungen überstanden haben. Ihm sei dafür Preis und Lob in alle Ewigkeit.

Es begann in Galizien und endete in Uruguay

Rudolf Bachmann

Ich lebte mit meiner aus 5 Personen bestehenden Familie im Ostteil Galiziens als Mitglied der mennonitische Gemeinde Lemberg. Unsere Vorfahren stammten aus der Schweiz, waren um 1700 in die Pfalz gezogen und 1784 in Galizien eingewandert. Ich hatte eine größere Gutspachtung (450 ha mit Spiritusbrennerei) bei Stanislau. Nachdem wir schon die Kriege Österreich mit Rußland 1914-18, Polen-Ukraine 1918/19 und Polen-UdSSR 1919-21 erlebten, kann man sich unseren Schreck vorstellen, als am 1.

9.39 der zweite Weltkrieg ausbrach. Wir wußten gleich,daß für uns nun sehr schwere Zeiten kommen würden und beteten zu Gott, daß wir wenigstens lebend diese neue Katastrophe überstehen möchten. Ganz unverhofft erfuhren wir, daß die Sowjets am 16.9.39 den Einmarsch in Polen begonnen haben. Wir waren nur 90 km von der Grenze entfernt. Die deutschen Truppen standen bei Stryj etwa 140 km westlich. Flüchten konnten wir nicht mehr, da alle Straßen durch die in Unordnung nach Rumänien zurückflutende polnische Armee überfüllt waren. Wir trachteten uns damit zu trösten, daß eine Revolution sich normalerweise in der ersten Zeit austobt und nach 22 Jahren (1917-1939) es wohl ruhiger zugehen sollte. Dies war ein großer Irrtum. Nach 24 Stunden war all unser Besitz restlos konfisziert und von einem kommunistischen Ortskommitee übernommen. Einige der Gutsnachbarn wurden ermordet. Nach weiteren 8 Tagen am 25.9.39 wurde ich von der N.K.W.D. (GPU) verhaftet. Es war ein Tag des Schreckens und der Tränen für meine Frau und Kinder,als die GPU-Schergen, Bajonette und Revolver in den Händen, unser Haus durchstöberten,mich verhafteten und wie einen Schwerverbrecher abführten. Ich wurde in das Kreisgefängnis gebracht, von wo ich nach 14 Tagen angeklagt, ein Großagrarier und "Blutsauger" des Proletariats zu sein, dem Gefängnis der Distriktstadt Stanislau zur Verurteilung übergeben wurde. Auf meinen Einwand, Deutscher zu sein und somit den Bestimmungen des deutsch-russischen Vertrages zu unterstehen und daß ich das Gut nicht in der Sowjetunion, sondern in Polen getreu den Landesgesetzen geführt zu haben und somit nicht nach den Gesetzen der Sowjetunion abgeurteilt werden könnte, erhielt ich die Antwort, daß man auch in Deutschland und Polen die Kommunisten verhaftet habe und daß ein jeder auf der ganzen Welt, falls er seine Lebensweise nach der Revolution 1917 nicht kommunistisch umgestellt hätte, ihren Gesetzen unterstehe. Man sagte mir, daß ich mit etwa 15-20 Jahren Strafarbeit in Sibirien zu rechnen hätte. Zum gleichen Zeitpunkt, da die deutsche Umsiedlungskommission in Stanislau eingetroffen war, wurde ich in der Nacht einem Transport angeschlossen und am 14.12.39 nach Rußland verschleppt. Meine Frau und Kinder wurden vom Gut vertrieben, fanden nach schweren Erlebnissen Zuflucht bei Superintendent Dr. Zöckler in den Evangelischen Anstalten in Stanislau. Ende Dezember 1939 wurden sie mit der Anstalt umgesiedelt und kamen nach Westpolen. Von hieraus unternahm meine Frau weitere Schritte,um mich aus der Sowjetunion auf diplomatischem Wege herauszuholen.

Ich selbst kam ins Gefängnis in Cherson am Dniepr, später nach Nikolajew am schwarzen Meer. Als ich vors Gericht kommen sollte und die Verschikkung nach Sibirien bevorstand, setzte sich Botschafter Schulenberg aufgrund des deutsch-russischen Vertrages durch und man brachte

mich über Kijew zurück nach Lemberg in das berüchtigte "Brygidki"-Gefängnis, dann über weitere drei Gefängnisse bis Brest a.Bug, wo ich am 8.6.40 den deutschen Behörden übergeben wurde. Während der ganzen Zeit meines Leidensweges in bolschewistischen Kerkern, lebte ich mitsamt meinen Leidensgenossen, bestehend aus polnischen Adligen, Gutsbesitzern und hohen Beamten in engen finsteren Zellen, auf Zementfußböden schlafend, ohne jemals an die frische Luft und Sonne zu kommen, bei Wassersuppe und einem Stück trockenen Brotes. Um die schrecklichen Erlebnisse in den vielen Gefängnissen, das unmenschliche Hungern, die seelischen und physischen Qualen, die teuflischen Schikanen zu schildern, würden hier auch 20 Seiten nicht genügen. Die Nerven zerrüttet, physisch gänzlich gebrochen (30 kg Gewichtsverlust) übernahm mich die deutsche Gestapo und ich hatte Gelegenheit drei Gestapogefängnisse kennenzulernen. Nach langen Untersuchungen und Forschungen, nachdem man sich überzeugte, daß ich kein NKWD-Agent bin (die Sowjets übergaben mich ohne irgendein Dokument),gab man mich im Juli 1940 frei und ich konnte mich mit meiner Familie vereinigen. Nur mein starkes Gottvertrauen hat einen seelischen Zusammenbruch verhütet. Wir lebten nun in Westpolen, ich fand eine Anstellung als Betriebsleiter eines Gutes und wir konnten bis Januar 1945, verschont von den Schrecken des Krieges, in Ruhe arbeiten.

Am 17.1.1945 saßen wir abends beim Nachtmahl, als der Polizeikommandant hereinstürzte und meldete, daß die Sowjetpanzer plötzlich von Warschau aus durchgebrochen und bereits im Ort seien. So wie wir saßen , stürmten wir hinaus, ließen das ganze neu angesparte Hab und Gut liegen. Ich hatte das Glück den letzten flüchtenden Wehrmachtslastkraftwagen der am Orte stationierten Einheit anzuhalten. Wir sprangen hinauf und kamen auf der einzigen, noch freien Straße aus der Umzingelung heraus. Ringsherum brannten die Ortschaften lichterloh, ein Getöse von Granaten, überall rollende Panzer und die Leuchtkugeln zeigten uns, daß bereits auch die Sowjetinfanterie angerollt war. Mit Gottes Hilfe kamen wir heraus und erreichten früh morgens, den 18.1.45 die Stadt Kalisch. Einige Stunden vor unserer Flucht wurde die Mutter meiner Frau,die 82 jährige Oma Emma Frey,mit einem Muttertransport evakuiert und sollte dann mit uns zusammenkommen. Der Transport wurde in dem großen Wirrwarr an einen anderen Ort bei Posen geleitet und wir verloren unsere Oma und konnten trotz größter Bemühungen nichts mehr über ihr weiteres Ergehen sowie ihren wahrscheinlichen Tod im Elend in Erfahrung bringen. Wir erfuhren nur, daß sie am 29.1.45 in einer Ortschaft des Kreises Soldin östlich der Oder war. Groß ist der Schmerz der Kinder um das ungewisse, tragische Geschick der geliebten Greisin. Unsere Kinder waren damals alle außer

Hause. Am meisten sorgten wir uns um den jüngsten, Gustav, welcher seit dem 4.1.45 in einem Segelfluglager weiter im Osten war. Und hier geschah ein Wunder Gottes: Nachdem wir in einer Kaserne übernachtet hatten, ergriff mich eine starke innere Unruhe, ich lief zur entfernten Hauptstraße und beobachtete über eine Stunde die in größter Hast flüchtenden Menschen, tausende und abermals tausende. Im Moment, da ich schon zurückkehren wollte, erblickte ich auf einem vollgepfropften Lastauto unseren Jungen; die Freude war unbeschreiblich und meine Frau, der ich nicht gesagt hatte, wohin ich ging, fiel fast in Ohnmacht, als ich den schon beweinten Jungen brachte. Nun ging es weiter über die Oder, wo wir bei Forst einquartiert waren. Nach 10 Tagen flüchteten wir weiter bis Cottbus, nach 14 Tagen mußten wir weiter und kamen nach Weißenfels a.d.Saale bei Halle. Hier marschierten am 14.4.45 die USA-Truppen ein und wir hofften endlich zur Ruhe gekommen zu sein. Wir hatten das Glück unsere Tochter Lucy, welche beim Zusammenbruch in Posen als medizinische Assistentin arbeitete und von dort aus über 50 km zu Fuß, später mit der Bahn, über Frankfurt/Oder, Berlin bis Erfurt, Thüringen geflüchtet war, durch gemeinsame Bekannte zu finden. Anfang April kam sie zu uns nach Weißenfels. - Zu unserem Schreck erfuhren wir Mitte Juni, daß dieses Gebiet den Sowjets übergeben werden sollte. So ergriffen wir nocheinmal den Wanderstab und flüchteten weiter bis Niederbayern(430 km)zu einer mennonitischen Familie Muselmann bei Pfarrkirchen. Es fenlte noch unser ältester Sohn Witold, der beim Zusammenbruch nach Dänemark gekommen war. Über die Weißenfelser Adresse erfuhr er unseren Aufenthaltsort und erschien zerlumpt und erschöpft bei uns in Niederbayern. So hatte sich die nächste Familie wiedergefunden.

Mein ältester Bruder Siegmund, geb. 1894, wurde mit seiner Frau in Schlesien überholt. Die wütende Soldateska vergriff sich an seiner Frau und da er einschreiten wollte, wurde er ermordet (19.3.45) und nachher von seiner Frau in eine Decke gehüllt und von einem edelgesinnten kath. Priester ungeachtet der ihm drohenden Gefahren begraben. Seinem väterlichen und christlichen Zuspruch verdankt die verzweifelte und mißhandelte Frau, daß sie am Leben blieb.

Mein jüngerer Bruder Julius, geb. 1901, wurde auf der Flucht aus dem Kreis Kutno auf der Straße nach Posen von den Sowjetpanzern eingeholt, nach Kutno zurückgeleitet, ins Gefängnis gebracht und nach kurzer Zeit nach Rußland verschleppt. Östlich von Moskau steckte man ihn in das Straflager Perwomansk im Torfsumpfgebiet, wo er unmenschlich gemartert an seinem 44.ten Geburtstag am 29.5.45 verschied, und am selben Tag in ein Massengrab geworfen wurde. Die Frau von Julius, Johanna geb. Brubacher mit 2 Töchtern, Alice, geb. 1933,und Irene, geb. 1939,und ihre

Mutter Berta Brubacher fanden uns in Weißenfels durch die Vermittlung unseres lieben Prof. Dr. B.H. Unruh und flüchteten mit uns von Weißenfels nach Niederbayern, von wo wir zusammen auswanderten.
Meinen jüngsten und letzten Bruder Richard mit Familie entdeckten wir durch Verwandte in Hessen im Winter 1946. Auch den einzigen Bruder meiner Frau, Eduard Frey mit Familie fanden wir im Bayrischen Wald. Dies waren Lichtblicke in unserer Not.
Im Oktober 1945 erfuhren wir durch Bruder Rudia Dick (1948 nach Kanada ausgewandert) daß Bruder C.F. Klassen aus Kanada ihn hier in Bayern aufsuchte und ihm den Auftrag gab, eine Suchaktion zu beginnen, um möglichst alle glücklich geflüchteten Mitglieder unserer Lemberger Gemeinde ausfindig zu machen. Bruder C.F. Klassen gab dabei die Versicherung, daß unsere Glaubensbrüder aus Amerika (USA und Kanada) uns helfen möchten und den Versuch unternehmen wollen, uns aus Europa herauszuholen. Diese Tatsache war für uns verhetzte, heimatlose, verarmte Menschen etwas so Großartiges, daß wir es kaum fassen konnten. Wir dankten mit inbrünstigen Gebeten unserem Allmächtigen für diese neue Lebenshoffnung, die uns unsere Glaubensbrüder aus Übersee brachten. Wir hungerten und hatten keine Garderobe, da brachte in höchster Not das mennon. Hilfswerk "Christenpflicht" Hilfe durch monatliche Pakete.
Das Warten auf die Auswanderung dauerte drei Jahre. In Anbetracht dessen, daß ein Zusammenleben der Reste unserer von den Sowjets zertrümmerten Familie (wir 5 Personen, mein Bruder Richard mit Frau Dori geb. Linscheid und drei Kindern, meine verwitwete Schwägerin Johanna mit 2 Töchtern und Mutter sowie der letzte Bruder meiner Frau, Eduard Frey, mit seinen 3 verbliebenen Kindern / 2 Söhne hatte er im Kriege verloren /) weder in Kanada noch USA gegeben war und wir den Rest des Lebens zusammen sein wollten, entschlossen wir uns zur Auswanderung nach Paraguay, trotzdem von dort keine erfreulichen Berichte einliefen.
Nach Überwindung vieler Schwierigkeiten wurden wir am 7.10.48 in Bremerhaven auf der „Volendam" eingeschifft, wo wir zu unserer großen Freude erfuhren, daß weitere 700 Mennoniten, mit den übrigen 110 Mitgliedern der Lemberger Gemeinde nach Uruguay kämen.
Der Anfang würde gewiß schwer sein, aber das Gefühl der Freiheit und Sicherheit und ein Leben frei von Angst und Furcht in diesem Lande erschien als etwas so köstliches, daß uns alle anderen Schwierigkeiten gering vorkommen mußten. Wir schätzten uns glücklich, nach den trüben Jahren der Heimatlosigkeit wieder eine Heimat gefunden zu haben. Dieses große Glück verdanken wir nebst dem himmlischen Vater der selbstlosen Opferbereitschaft und Nächstenliebe unserer mennonitischen Brüder aus Nordamerika und dem MCC, welches auch hier uns ratend und helfend zur Seite stehen

will. Gott möge unseren Anfang in Uruquay segnen und uns eine Gemeinde zu seiner Ehre aufbauen helfen. -
(In Handschrift hinzugefügt: Dies ist in Kürze meine Leidensgeschichte. Es ist nicht leicht,alles erlittene in Worte zu kleiden, den Schmerz um die verlorenen Lieben und die Heimat, das Grauen der erlebten Bombenangriffe, Hunger, Kerker und Entbehrungen. Es liegt alles hinter mir, aber meine einst blühende Gesundheit ist dahin. Mit 53 Jahren bin ich nun ein kranker, arbeitsunfähiger Mensch).

Galizien, Deutschland, Kanada – ein schicksalsschwerer Weg

Otto Bachmann

Als am 1. September 1939 der deutsch-polnische Krieg ausbrach, konnten wir Mennoniten in Galizien nicht im entferntesten ahnen, welche großen Wandlungen auf uns zukommen würden. Wohl war der Krieg mit Polen schnell beendet, er stellte uns aber vor die Wahl, entweder unsere Heimat mit den deutschen Truppen zu verlassen oder aber sich den Sowjetrussen auf Gedeih und Verderb auszuliefern. Die Entscheidung war schwer.
Meine Eltern, die damals 56 und 51 Jahre alt waren, konnten sich nicht von Haus und Hof trennen, doch rieten sie uns Kindern zur Flucht vor den Russen. Wir befolgten ihren Rat, wenngleich es uns schwer fiel, Eltern und Heimat zu verlassen. Mit anderen benachbarten mennonitischen Familien wurden wir von deutschen Soldaten auf Lastwagen verladen und westwärts gebracht. Bar aller Habe mußten wir nun zusehen, wie wir uns in den neuen Verhältnissen zurechtfinden konnten. Die deutsche Verwaltung tat aber alles, um uns den Weg zu einer neuen Existenz zu erleichtern. Dann kam aber das Ende des Krieges. Es war schrecklich. Wer in Feindeshand geriet, mußte grausame und schreckliche Dinge über sich ergehen lassen. Meine Eltern konnten ihre Wirtschaft im Warthegau gerade noch im allerletzten Moment verlassen, wurden aber bei Frankfurt/Oder von den Russen eingeholt. Dank ihrer Sprachkenntnisse im Polnischen und Ukrainischen gelang es ihnen, dem Schlimmsten zu entgehen. Sie täuschten den Russen vor, Ostarbeiter zu sein.
Ich selbst war bereits 1942 zur Wehrmacht einberufen und der Division "Großdeutschland" zugeordnet worden. Drei Jahre lang mußte ich in Rußland an schwersten und härtesten Kämpfen teilnehmen. Am 25. April wurde ich zum dritten Mal verwundet und mit diesem Heimatschuß von Pillau/Ostpreußen nach Dänemark gebracht, wo ich am 8.Mai die Kapitulation erlebte. Nach einer 4-monatigen englischen Gefangenschaft wurde ich dann zu meiner Braut Hilga Schipper in Heidmühle/Ostfriesland entlassen. Dort heiratete ich sie am 31.Dezember 1946.
Das kleine dichtbesiedelte Westdeutschland mußte in jenen Nachkriegs-

jahren Millionen Flüchtlinge und Vertriebene aus Ostdeutschland und dem sonstigen Osten aufnehmen. Es war nicht zu vermeiden, daß es bei einer so dicht zusammengedrängten Menschenmenge zu Reibungen und Unverträglichkeiten kam. Wir Auslandsdeutschen wurden von den Einheimischen als unwillkommene Gäste behandelt, ja selbst die Reichsdeutschen aus den ostdeutschen Gebieten wurden als unwillkommene Fremde angesehen. Wegen der totalen Zerstörung der Städte fehlte der Wohnraum für die Millionen Vertriebenen. Das flache Land konnte die vielen, ihrer Habe beraubten Menschen nicht ernähren. Die Industrie war den Bomben zum Opfer gefallen und konnte den vielen entwurzelten und ihrer Heimat beraubten Arbeitern keine Arbeits- und Erwerbsmöglichkeiten geben. Hunger, Elend und Not herrschten allenthalben. Auf Geheiß der Okkupanten durfte zunächst niemand das Land verlassen. Als aber immer offenkundiger wurde, daß es so nicht weitergehen konnte und als sich im Ausland immer häufiger Stimmen regten, die ob dieser entsetzlichen Nöt das Weltgewissen wachriefen, wurden die Grenzen für Auswanderungswillige allerdings nur in beschränktem Maße geöffnet. Reichsdeutschen wurde die Ausreise vorerst versagt, insbesondere allen denjenigen , die Mitglied einer NS-Organisation waren. Gnädiger verfuhr man mit uns Volksdeutschen, die von den Auswanderungsbehörden als Displaced Persons angesehen wurden. Daß es in jenen Jahren vielen Mennoniten aus der Sowjetunion, Ost- und Westpreußen und Galizien auszuwandern gelang, ist den eifrigen Bemühungen des Mennonite Central Committee (MCC) zu verdanken.

Meine Eltern waren zusammen mit meiner Schwester Erna und meinem Schwager Eduard Stauffer im Jahr 1950 nach Kanada ausgewandert und hatten in Pigeon Lake bei Winnipeg bei der Familie Warkentin, die für sie die Bürgschaft gestellt hatte, Aufnahme gefunden. Schwager Eduard Stauffer und Schwester Erna konnten in Winnipeg jedoch nicht Fuß fassen und zogen bald nach Edmonton, wo mein Onkel Jack Ursel einen Buchbindereibetrieb besaß. Eduard erlernte diesen Beruf und machte sich durch Erwerb eines Buchbinderladens selbständig. Nach seiner Pensionierung kaufte er mit seinem Sohn eine Landwirtschaft, starb aber kurz darauf.

Meine Eltern blieben in Pigeon Lake und versahen in der dortigen mennonitischen Kirche den Kirchendienerdienst mit einem Monatslohn von 30 Dollar bei freier Wohnung. Darüberhinaus ging mein unermüdlicher und fleißiger Vater fast täglich zu den mennonitischen Farmern und arbeitete bei ihnen als Tagelöhner. Für seinen eigenen Bedarf hielt er eine Kuh, 2 Schweine und mehrere Hühner, die er mit Abfallgetreide fütterte. Inzwischen war in der Bundesrepublik Deutschland das sogenannte Lastenausgleichsgesetz in Kraft getreten. Auf Grund dieses Gesetzes und ihres einstigen Vorkriegsvermögens in Galizien konnten meine Eltern ihren Anspruch auf

einen Lastenausgleich geltend machen. Sie kehrten daher nach 4-jährigem Aufenthalt in Kanada nach Deutschland zurück und konnten in Backnang, versehen mit einer Rente und umgeben von lieben Verwandten und Bekannten, einen schönen und ruhigen Lebensabend verbringen. Leider konnte sich mein Vater dieses schönen Lebensabendes nicht lange erfreuen. Er starb am 3.6.1957 unter großen Schmerzen an einer Urinvergiftung.
Ich selbst war 1950 zunächst nicht als Displaced Person anerkannt worden und konnte daher erst 2 Jahre später nach Kanada auswandern. Der Anfang fiel mir hier nicht leicht. Das Land, seine Menschen, ihre Sprache, ihre Sitten und Gebräuche waren mir fremd. Als ich nach Winnipeg kam, war ich zudem bereits 40 Jahre alt, in einem Alter also, in dem man normalerweise eine feste Position erreicht hat. Ein unwahrscheinlich großes Glück stand mir da zu Seite. Durch Vermittlung meiner Tante gelang es mir, eine mir zusagende Arbeit an der Universität in Winnipeg als Pflanzenzüchter zu bekommen. Gemeinsam mit meinem Chef unternahmen wir interessante Zuchtversuche an der Ölpflanze, dem Raps. Diese Pflanze war in Kanada bisher noch wenig bekannt, wurde aber kurz davor in den Prärieprovinzen als gut gedeihende Kulturpflanze entdeckt. Mit unseren Versuchen bemühten wir uns, die Pflanze dem Klima anzupassen und ihren Ertrag zu erhöhen. Nach 25-jähriger Zuchtarbeit konnten wir einen zufriedenstellenden Erfolg verzeichnen.
Seit 4 Jahren befinde ich mich mit einer kleinen Rente im Ruhestand. Die sozialen Einrichtungen haben sich hier in den letzten Jahren erheblich verbessert, sie sind aber mit den deutschen keineswegs zu vergleichen.
Zu unserem großen Leidwesen haben wir von unseren 3 Kindern 2 durch Unfälle verloren, und zwar Menno im Alter von 27 und Udo in dem von 20 Jahren. Der Verlust hat uns Eltern schwer getroffen. Gott sei es gedankt, daß er uns die Tochter und 2 Enkel erhalten hat.

Unser Leidensweg

Marianne Ewy

Wir lebten 32 Jahre in Bielitz (Oberschlesien), Roseggerstr.4. Mein Ehemann war Professor an der Oberschule. Wir hatten eine sehr schöne Wohnung und einen großen Garten , 2 Bauplätze, ein beträchtliches Barvermögen und ein ausreichendes Einkommen, sodaß ich dort überglücklich mit meinem Manne lebte.
Als am 27.Januar 1945 die Aufforderung kam, Bielitz zu verlassen, da der Feind schon nahe der Stadt stand, traf uns dies wie ein Schlag. Zu unserer Beruhigung wurde uns gesagt, daß wir nur für ca. 3 Wochen Bielitz verlassen müssen, dann könnten wir wieder nach Bielitz zurückkehren. Am Bahnhof entstand natürlich ein grosses Gedrange, so-

daß wir durch das Zugfenster einsteigen mußten. Schließlich war es soweit, der Zug fuhr überfüllt ab. Das Ziel war unbekannt. Nach einigen Stunden kamen wir in Teschen an. Dort mußten wir in einen anderen Zug umsteigen, der nach Troppau fuhr. In Troppau angekommen wurden wir in ein Lager geführt, in welchem sich bereits ca. 2.000 Flüchtlinge aus allen Gegenden befanden. Eine Nacht verbrachten wir in diesem Lager. Mein Mann erkrankte, er bekam Magenblutungen und mußte in das Krankenhaus eingeliefert werden, wo er zwei Monate verbleiben mußte. Ich wurde ebenfalls krank, da ich alles Gepäck allein zu tragen hatte, und bezog Privatquartier bei einem Zahnarzt in Troppau. Ich befand mich in ärztlicher Behandlung. Bald darauf war Troppau ebenfalls vom Feind bedroht. Daher wurden wir in einem Lazarettzug nach Teplitz-Schönau (CSR) evakuiert. Der Transport ging über Prag und dauerte sehr lange, da der Zug auf den meisten Stationen langen Aufenthalt hatte. Die Landschaft bot einen traurigen Anblick, da vieles zerstört oder in die Luft gesprengt war. Die Stimmung war trostlos, da allmählich die Überzeugung Platz griff, daß man nicht mehr in die geliebte Heimat zurückkehren könne. Nach 4-5 Tagen kamen wir in Teplitz-Schönau an.
In Teplitz-Schönau kamen wir in ein Auffanglager, in dem wir ca. 3 Wochen untergebracht waren. Dort bekamen mein Mann und ich ein Zimmer bei Ingenieur Müller. Er und seine Angehörigen waren sehr nette Leute und wir haben uns dort sehr wohl gefühlt. Wir konnten bei der Familie 3 Monate bleiben. Als nach der Kapitulation im Mai die Lage in Teplitz-Schönau sehr ernst wurde und alle Ausländer verfolgt wurden, wurden wir einigermaßen in Ruhe gelassen, da wir einen polnischen Paß hatten. Eines Tages kamen 24 Milizionäre zu uns. Sie wollten uns binnen 5 Minuten aus der Wohnung entfernen. Nachdem sie jedoch unseren polnischen Paß eingesehen hatten, durften wir bleiben. Dazu trug auch bei, daß ich die tschechische Sprache beherrschte und tschechisch mit ihnen gesprochen habe. Aber die Straße war gesperrt und sämtliche Flüchtlinge wurden aus den Wohnungen hinausgeworfen. Ca. 14 Tage später kam ein Befehl des tschechischen Kommandos, demgemäß sämtliche noch zurückgebliebenen Flüchtlinge sich am Bahnhof zum Abtransport ins Reich zu sammeln hatten. 2-3 Tage standen wir am Sammelplatz am Bahnhof, bis endlich der Transport abging. Alles Gepäck mußte geöffnet werden, wurde kontrolliert und uns dabei vieles entwendet. Die Fahrt ging ostwärts in Richtung Oderberg. In Oderberg war die Strecke nicht frei, so wurden wir nach Skotschau, etwa 30 km von meiner Heimat Bielitz entfernt, geleitet. Dort mußten wir den Zug verlassen. Wiederum wurde das Gepäck untersucht und erneut wurde vieles abgenommen von Tschechen und Polen. Dann ging die Reise weiter nach Dziedzitz. Dort mußten wir wieder aussteigen. Eine sehr strenge Kontrolle der Pässe und sonstiger Papiere wurde vor-

genommen. Man bekam Schläge und darüberhinaus wurden mir 2 Koffer, meine Uhr und mein Ohrgehänge weggenommen. Mein Mann büßte seine Uhr ein. Es war eine brutale Behandlung. Ordinäre Ausdrücke und Drohungen wurden auf uns eingeschrien. Dann ging die Reise weiter nach Bielitz, da sehr viele Bürger dieser Stadt bei dem Transport waren. Wir mußten auf Grund der Drohungen und Schlägereien das Schlimmste befürchten. In Bielitz angekommen wurde der ganze Zug von Miliz umstellt und wir wie Verbrecher behandelt. Wir wurden herumgestoßen und es erfolgte erneut eine Überprüfung. Bei dieser Gelegenheit wurde uns der Rest unserer Sachen vollends weggenommen, auch unser Geld und Papiere. Wir standen auf der Straße und wußten nicht, wohin. Mein Mann ging nach unserer Wohnung, während ich zurückblieb. Nach längerer Zeit kam er traurig zurück und berichtete, daß wir unsere Wohnung nicht betreten könnten, da dort ein russisches Lazarett eingerichtet worden war, das wir nicht betreten durften. So mußten wir 2 Nächte unter freiem Himmel schlafen. Schließlich nahm uns eine Bekannte, Frau Anna Bartel, die sich noch in Bielitz befand, für ein paar Nächte auf. Wir mußten uns aber verstecken, um nicht der Miliz in die Hände zu fallen. Schließlich wurden wir dennoch entdeckt und mußten diese Unterkunft verlassen. Sparkassendirektor Bruckner nahm uns danach auf. Er hatte selbst viele Häuser, doch hatten ihm die Polen nur 1 Zimmer und Küche gelassen, da er österreichischer Staatsbürger war. Dort mußten wir auf dem Fußboden schlafen. Täglich kamen Kontrollen, vor denen wir uns verstecken mußten, obgleich wir bei der Miliz gemeldet waren. Nach ca. 10 Tagen ging ich nach Alt-Bielitz, um Kartoffeln zu besorgen. Als ich zurückkam, wurde ich an der Haustüre von drei Mitgliedern der Miliz in Empfang genommen und geschlagen. Ich mußte mit ihnen in die Wohnung und meine sieben Sachen einpacken. Daraufhin wurde ich von Ihnen zum Haus "Silesia" eskortiert, das als Gefängnis eingerichtet war, und wurde dort eingesperrt. Ich erfuhr, daß mein Mann ebenfalls dort zwei Stunden zuvor inhaftiert worden war. Dies geschah am 13.6.1945, 19 Uhr. Mit meinen Mann kam ich nicht zusammen, da er bei den Männern eingesperrt war, ich dagegen bei den Frauen. Am selben Abend mußten wir uns alle in einem langen Flur in eine Reihe stellen, die Männer für sich, die Frauen für sich. Jeder wurde einzeln in den zweiten Stock gerufen, wo etwa 12-14 Männer mit Gummiknüppeln und Schlagringen standen. Jeder einzelne Flüchtling wurde von den bewaffneten Männern, die einen Kreis bildeten, mit Gummiknüppeln und Schlagringen von allen Seiten blutig geschlagen, dann mit Wasser begossen, dann wieder weiter geschlagen, bis jeder ohnmächtig zusammensank. Mein Mann verlor dabei ein Auge. Manche wurden totgeschlagen. Dann wurden wir an den Armen oder Beinen die Treppe hinuntergeschleift und in einen Luftschutzkeller geworfen. Es war eine mehr

als unmenschliche Behandlung. Alle waren blutüberströmt und bewußtlos, soweit sie nicht tot waren. Keiner wußte, wie er heruntergekommen war, da jeder erst später wieder zu sich kam. Aber die Mitgefangenen mußten dies mitansehen. Ich hatte solche Schmerzen von den Mißhandlungen, daß ich weder sitzen noch liegen konnte. Etwa 14 Tage mußten wir dort unter den schlimmsten Bedingungen aushalten. Dann kamen wir in das Kreisgerichtsgefängnis. Dort wurden wir erneut geschlagen und man schor uns die Haare. Wir durften in der Zelle nicht sitzen, nur stehen war erlaubt. Nach 5 Wochen wurden wir nach Gleiwitz in Schlesien verlegt. Durch Bielitz wurden wir eskortiert wie Verbrecher und es wurde uns nachgeschrien, man solle die deutschen Hunde erschießen. Mit der Eisenbahn wurden wir nach Kattowitz befördert und mußten dann den Weg von Kattowitz nach Gleiwitz zu Fuß zurücklegen ohne jegliches Essen und ohne Trinken. Wenn einer nicht mehr mitkam, wurde er geschlagen. Nicht einmal austreten durfte man. In Gleiwitz kamen wir in das Gefängnis. Dort war die Behandlung und das Essen besser. Man sah, daß man auf deutschem Boden war. Uns wurde bei der Ankunft mitgeteilt, daß wir hier nicht geschlagen würden, denn wir hätten in Bielitz genug bekommen, dies sei bekannt.
Am 2.Januar 1946 wurden mein Mann und ich plötzlich in die Kanzlei gerufen. Dort teilte man uns mit, daß gegen uns nichts vorliege und wir daher frei seien. Mit einem Transport kamen wir dann nach Frankfurt/Oder. Teils ging die Reise mit Lastwagen, teils zu Fuß, teils per Bahn. Die Frauen waren von den Männern getrennt. Die Reise war fürchterlich; denn wir wurden bei 28° Kälte im offenen Lastauto nach Jaworschno, in ein Lager gefahren. Die Fahrt dauerte von früh morgens bis spät abends. Essen gab es keines. Auf dieser Fahrt erkrankte mein Mann schwer, denn er war nur leicht gekleidet, ohne Mantel, Hut und Decke. Dort angekommen mußten wir 3 Tage im ungeheizten Raum ohne Decken auf Pritschen schlafen und ohne vorher etwas zu essen zu bekommen.
Dann wurden wir 10 Stunden lang zu Fuss zur Bahnstation eskortiert, ebenfalls bei großer Kälte und ohne etwas zu essen zu bekommen. Dann wurden wir auf die Eisenbahn verladen und nach Frankfurt/Oder gebracht. Wir fuhren in Viehwagen ohne Stroh, sodaß viele,besonders Kinder, erfroren sind. Die Hunger- und Kältetoten, wurden aus den Viehwagen hinausgeschafft.: Frauen, Kinder, Männer. Den Toten wurden die Kleider ausgezogen. Es wäre darüber noch mehr zu sagen, aber es fehlen mir die Worte und die Feder sträubt sich dagegen. Die Reise dauerte insgesamt 6 Tage und 6 Nächte bei 28° Celsius Kälte. Auf dem Bahntransport gab es ein Stückchen Brot und 1 Löffel Zucker zu essen. Mein Mann nur mit Rock, Hose und Weste bekleidet, es fehlte jegliche Kopfbedeckung. Beide litten wir an geschwollenen Füßen.

In Frankfurt/Oder wurde mein Mann sofort einem Krankenhaus übergeben, da er zu schwach war, um gehen zu können. Dort verblieben wir 3 Wochen im Krankenhaus des Barackenlagers. Der Arzt sagte aus, daß mein Mann durch die Schläge, Mißhandlungen und Unterernährung, sowie Kälte sich in lebensgefährlichem Zustand befände. Mein Mann wog lediglich noch 34 Kilo. Ich konnte nicht einmal die Treppen hinaufgehen, so schwach war ich.
Nach 3 Wochen hieß es, wir müßten nach Berlin, wo mein Mann wieder sofort in das Krankenhaus eingeliefert werden müßte. Statt dessen kamen wir in einen großen Bunker am Schlesischen Bahnhof, wo schon über 1.000 Flüchtlinge waren. Mein Mann wurde immer schwächer, sodaß ein Arzt anordnete, ihn sofort in ein Krankenhaus in Friedrichshain einzuliefern. Dort verstarb er am 2.2.1946.
Insgesamt waren wir 8 Monate eingesperrt, nämlich von Juni 1945 bis einschließlich Januar 1946 in polnischer Haft.
Mein Mann wurde in einem Massengrab beigesetzt. Ich konnte noch einige Bretter beschaffen und dadurch vermeiden, daß mein Mann nicht sarglos begraben wurde. Da ich kein Geld hatte, mußte ich die Bretter erbetteln. Ein Superintendent leistete mir dabei große Hilfe. In Berlin wurde ich ca. 14 Tage in einem Lager untergebracht. Dann wurde ich nach Fielitz, Kreis Neu-Ruppin wiederum im Lager untergebracht. Nach etwa 14 Tagen bekam ich ein Zimmerchen im Dachstock eines Privathauses. Das Mobilar bestand aus einer Pritsche und einen Ofen. An Kleidern besaß ich nur das, was ich auf dem Leibe trug. Ich litt furchtbar unter Kälte und Hunger. Das Brennholz mußte ich mir selbst aus dem Walde holen. Mit den Landsleuten aus Bielitz hatte ich keine Fühlung mehr, da ich diese schon in Frankfurt/Oder vollständig aus den Augen verloren hatte. Ich arbeitete schließlich bei einem Bauer, der mich mit Essen entlohnte. Endlich bekam ich ein Zimmer, das mit einem Bett und einer mehr als mangelhaften Sitzgelegenheit möbliert war . Die nächste Station unseres Leidensweges war das Lager der Mennoniten in Ulm/Donau. Dort verblieben wir bis Juni 1947. Dann wurde das Lager nach Backnang, Lager "Leba", verlegt. Hier ging es uns verhältnissmässig gut, denn wir brauchten nicht zu frieren und zu hungern. Es waren auch Verwandte meines Mannes da, die aber teilweise nach Paraguay und teilweise nach den USA auswandern werden. Ich entschloß mich für USA, weiß aber noch nicht, ob ich die Erlaubnis erhalten werde. Trotz dieser Verbesserung fühle ich mich sehr einsam und verlassen, da ich eben immer an meinen verstorbenen Mann und an sein schlimmes Ende denken muß.

Begebenheit und Fügung

Johann Rupp

Wir schrieben das Jahr 1945. Vom Osten her rückten die Sowjetrussen immer näher. Dadurch wurde unsere Situation in Litzmannstadt immer kritischer. Wohl waren meine Frau und Kinder noch rechtzeitig westwärts evakuiert worden, der Wehrmachtsbetrieb dagegen, in dem ich arbeitete, mußte so lange bleiben,bis ein Räumungsbefehl vorlag. Da der Befehl ausblieb und die Stellung unhaltbar wurde, entschloß sich unser Hauptmann zu eigenmächtigem Handeln. Wir formierten uns zu einer Fahrzeugkolonne und fuhren westwärts. In der Stadt nahmen wir unterwegs alles, was auf der Flucht war, meist Frauen und Mädchen, mit. Es waren ihrer so viele, daß unsere Fahrzeuge schnell voll beladen waren.

So ging es in aller Eile dem rettenden Westen zu. Der Feind folgte uns hart auf den Fersen und wir mußten uns sputen, um nicht in seine Hände zu fallen. Als wir in ein Städtchen kamen, wurden wir von Fliegern heftig angegriffen. Im Tiefflug wurde die flüchtende Menge beschossen und es gab viele Tote und Verwundete. Da das Deutsche Rote Kreuz nicht alle aufnehmen konnte, halfen wir mit unseren Fahrzeugen aus. Die gehfähigen Mädchen mußten unsere Fahrzeuge verlassen und statt ihrer nahmen wir di Verwundeten auf und brachten sie zur nächsten Kreisstadt. Dort übergabe wir sie dem Deutschen Roten Kreuz. Wir selbst verpflegten uns in einem Wehrmachtsbetrieb und tankten unsere Fahrzeuge auf. Zur Weiterfahrt bli uns noch eine Stunde übrig. Da trat mein Arbeitskamerad, dessen Frau einige Tage vorher evakuiert worden war, auf mich zu und sagte:„ Ich habe so ein unbestimmtes Gefühl, als würden sich in dem vorbeiziehenden Flüchtlingsstrom auch meine Angehörigen befinden. Komm, wir wollen mal sehen". Wir gingen. Wir brauchten gar nicht lange zu warten, da geschah das Wunder. Mein Kamerad erfaßte mich am Arm, zeigte auf die gegenüberliegende Straßenseite und rief überglücklich:„ Schau, dort geht meine Frau mit unserem Kind". Er lief hinüber und brachte beide zu unseren Fahrzeugen.

Als ich dies unserem Hauptmann erzählte, wollte er es zunächst nicht glauben und hielt es für einen Scherz, bis er sich von der Wahrheit selbst überzeugte.

In Fortsetzung unserer Absetzbewegung verließen wir kurz darauf die Sta mit einer überglücklichen, auf wunderbare Weise vereinten Familie. Eini Tage darauf trennten sich unsere Wege. Wir sahen uns seither nicht mehr wieder. Es blieb uns aber die Erinnerung an eine Begebenheit, in der unser himmlischer Vater seine Hand gewiß mit im Spiele hatte.

Unsere Flucht in die Tschechoslowakei vom 12. 3. 1945 – 7. 6. 1945

Ein von Luise Heidemann am 14.3.1946 im Rathaus zu Görlitz zu Protokoll gebrachter Bericht über die Flucht mit dem Ehepaar Gustav und Mathilde Bachmann geb. Schmidt aus Zimnawoda bei Jasło.

Im März wurden wir von der Partei gezwungen, das zur Festung erklärte Görlitz zu verlassen, indem man uns keine Lebensmittelkarten mehr geben wollte und auch kein Geld mehr einlief. Da der Kanonendonner beängstigend näher rückte, entschlossen wir uns zur Flucht. Das Ehepaar Bachmann schloß sich uns an. Man hatte uns gesagt, daß es nach Bayreuth ginge. Als wir aber im Zug saßen, hieß es, daß Beyreuth überfüllt wäre und wir daher nach Linz a. Donau kämen. Doch war dies eine Lüge wie vieles andere mehr, denn sie fuhren uns in die Tschechei. Wir waren höchst enttäuscht, nur, daß wir von den deutschen Soldaten, die dort lagen, sehr liebevoll empfangen wurden, versöhnte uns etwas. Sie sorgten für uns und kochten eine feine Suppe. Wir waren in einem Kino untergebracht und mußten dort auf der Erde schlafen. Am nächsten Tag kamen wir wieder in eine andere Unterkunft, wo wir wieder auf Stroh auf der Erde schlafen mußten. Nach 2 Tagen hatten wir ein Zimmer im dortigen Schloß ergattert, welches wir mit sechs Personen teilen mußten. Der Schloßherr war ein Deutscher und zu meiner größten Freude waren 2 sehr schöne Hunde vorhanden, mit denen ich bald Freunschaft schloß. Vorteile hatten wir ansonsten leider keine. Obwohl cirka 20 Kühe im Stall standen, bekamen wir während der ganzen Zeit kein Glas Milch zu sehen. Meiner Ansicht nach war der Schloßherr vollkommen tschechisch eingestellt, was sich später auch bewahrheitete. Die Familie Bachmann war in einem Bauernhaus in der Nähe nach vielen Mühen untergekommen. Zum Essen besuchten wir zusammen ein Restaurant. Abends durften wir zuhause Kartoffeln kochen und kamen so einigermaßen aus. Nicht zu vergessen ist das herrliche Weizengebäck aus schneeweißem Mehl, welches die Tschechen im sechsten Kriegsjahr noch hatten. So verbrachten wir unsere Tage im schönen Schloßpark ohne Alarm und Ängste. Familie Bachmann hatte ebenfalls die Erlaubnis, den Park zu besuchen und wir verbrachten viel Zeit zusammen. Bis das furchtbare Ende hereinbrach. Den ganzen Tag brachte das Radio Schauermärchen der SS in Prag und giftige Blicke zeigten uns den Haß des Volkes. Der Schloßherr war mit seinem Sohn heimlich geflohen und überließ uns unserem Schicksal. Die Lage wurde nun immer kritischer und trotzdem bekamen wir von der NSV keine Reiseerlaubnis, aber die Angestellten waren eines schönes Tages ebenfalls geflohen. Zwei

Tage lang erlebten wir nun das traurige Schauspiel der flüchtenden deutschen Truppen, die wie die Teufel durch Karlowitz sausten, die Russen ihnen auf den Fersen. Wir standen an der Parkmauer und weinten bittere Tränen. Wer Waffen besaß, mußte sie binnen 2 Tagen abgeben, die fliehenden Soldaten warfen sie unterwegs vor der Gefangennahme fort. Es war ein fürchterliches Tohuwabohu! Noch vor der fliehenden Wehrmacht verkrochen sich die feigen Tschechen in den Wäldern. Viele Flüchtlinge fuhren mit den Soldaten mit, aber uns Alten war das rasende Tempo zu gefährlich. Später traf man auch auf viele zertrümmerte Autos im Strassengraben. Nun warteten wir auf die Russen zitternd Tag und Nacht, voll Angst und Grauen. Eines Morgens kamen sie dann und siehe da, sie zogen alle nur durch, denn sie rückten eilig den Deutschen nach. Nur 4 Offiziere wollten im Schloß wohnen. Daher wurden wir verjagt, kamen nun alle in eine elende Schule, in der über 200 Menschen untergebracht waren. Wir mußten uns am Fluß waschen, lagen auf der Erde, waren weitgehend ohne Essen, lediglich Kaffe wurde gekocht. Nun begann die Leidenszeit für uns. Kein Kaufmann verkaufte uns irgendeine Ware, obwohl wir noch Marken hatten. Wir durften nur mit Erlaubnis die Straße betreten. Nach drei weiteren Tagen hieß es, daß sich noch 10 Leute einem Zug nach Beneschau anschließen könnten, Alte und Kranke wurde betont und wir meldeten uns, denn die anderen sollten laufen. Nachdem wir unser Gepäck allein zur Bahn geschleppt hatten, da uns kein Tscheche helfen wollte, bestiegen wir die Bahn. Im offenen Viehwagen fuhren wir ungefähr 2 Stunden bis Beneschau. Dort empfingen uns rohe Russen mit Schreien und Püffen. Das Gepäck mußten wir in einen Raum schleppen und sahen es nie wieder. Mein Handkoffer wurde von einem Offizier durchsucht. Er steckte sich gleich meine neue Zahnbürste und Kamm in die Tasche. 3 Tschechen trieben uns nun wie Sklaven bei größter Hitze ca. 12-15 km ins Konzentrationslager zu Bikesni. Es war schrecklich, wer nicht schnell genug ging, wurde mit Gewehrkolben und Stockhieben vorwärtsgetrieben. Die arme Frau Bachmann, die ihren Mann stützen mußte, hatte beide Arme blau und schwarz geschlagen, selbst den kranken Herrn Bachmann schlugen sie. Ein alter Mann und eine Frau, die nicht weiter konnten, wurden vor unseren Augen niedergeknallt und im Straßengraben liegen gelassen. Auf dem Marsche wurden wir von vorbeifahrenden Partisanen noch um das Letzte geplündert. Sie nahmen uns einfach den Handkoffer aus der Hand. Meinen Wecker aus der Handtasche stahlen sie auch. Frau Bachmann verlor dabei ihre Handtasche mit allen Papieren. Im K.Z. verbrachten wir einen Tag und eine Nacht in der Hölle im wahrsten Sinne des Wortes. Wir kamen halbtot an, suchten uns schnell eine leere Pritsche, auf der wir zu zweien eng beieinander liegen mußten. Über uns lagen die deutschen Soldaten

zur Weiterbeförderung. Die Nacht war fürchterlich! Die Russen zogen die ganze Nacht durch die Baracke und leuchteten uns mit der Taschenlampe ins Gesicht. Ich dankte meinem Gott, daß ich graue Haare hatte, wenn sie auch längst nicht immer davor Halt machten. Sie suchten sich Frauen und Mädchen aus und dann erschollen Hilferufe. Die Soldaten schrien mit uns um Hilfe, doch niemand konnte helfen. Es spielten sich schreckliche Szenen ab. Mir gegenüber lag ein jungverheiratetes Ärzteehepaar, die Frau wurde zweimal vor den Augen ihres Mannes geschändet und vergiftete sich dann zusammen mit ihrem Mann mit Veronal. Alles, was sich dort ereignete, kann man unmöglich zu Papier bringen. War der Tumult zu groß und schrie man nach dem Kommandanten, dann schossen die Russen in den Saal. Wir lagen eng aneinandergeschmiegt voll tötlicher Angst. In diesem Lager entriß mir ein Russe meine Handtasche und stahl sämtliche Geld- und Schmucksachen. Gottlob konnten wir am nächsten Tag weiter. In übervolle Viehwagen verladen, begann nun eine fürchterliche Fahrt. 10 Tage fuhren uns diese Bestien ohne Verpflegung durch die Tschechei.Die Säuglinge erhielten keine Milch, so daß viele starben. Halbe Tage hielt der Zug, da kletterten wir hinaus, suchten Holz, machten uns Feuerstellen, um etwas Kaffee zu kochen, die einzige warme Speise. Brot war nur noch sehr wenig vorhanden. Um unsere Notdurft zu stillen, krochen wir unter die Wagen, Männlein und Weiblein. In den Wald traute sich nämlich niemand. Des Nachts hielt der Zug immer auf freier Strecke, angeblich aus Kohlenmangel, aber es war nur zum Vergnügen der Russen. Was hat man für Ängste ausgestanden, wenn die große Viehwagentür kreischend aufging und die Russen zum Plündern und Schänden erschienen. Ein Glück, daß wir Frau Bachmann bei uns hatten, die russisch konnte. Sie verhandelte dann immer mit den Kerlen und machte ihnen plausibel, daß sich nur alte und kranke Leute in dem Wagen befänden. Sie hat uns große Dienste geleistet. Nun wurde ich mutlos und glaubte, daß man uns dem Hungertode preisgeben wollte. Am zehnten Tag aber kamen wir dann doch in die Nähe der deutsch-tschechischen Grenze und konnten den Viehwagen endlich verlassen. Wir versuchten, uns Nachtquartier zu erbetteln und setzten daher die Alten auf eine Bank. Herr Bachmann fiel vor Schwäche mehrere Male von der Bank. Frau Bachmann und ich klopften an die Türen der Bauern, bis wir endlich ein mitleidiges Herz fanden. Am nächsten Morgen wanderten wir durch das herrliche Sudetenland nach Mittenwalde zur Grenze. Eine unserer Damen brach zusammen, die ich daher auch noch stützen mußte. Mit Mühe und Not bekamen wir Quatier auf Stroh. Am nächsten Morgen schleppten wir uns weiter bis Bobischau, dort übernachteten wir in einer Scheune. In dieser verstarb der 75jährige Herr Bachmann plötzlich. Es war bitter traurig. Trotz allem mußten wir weiter. Wir fuhren in einem

Karren zum Bahnhof und dann mit dem Zug bis Glatz. Auf dem Bahnhof übernachteten wir, -wohlgemerkt mit tausenden anderen Flüchtlingen- auf der Erde. Von dort ging es nach Nonrode, einem reizenden Städtchen, und kamen anschließend nach langem Marsch durch das schöne Eulengebirge nach Contnerl. Ich war sterbenskrank, hatte eine schwere Ruhr und andauernd Fieber. Von dort wollten wir mit der Bahn weiter, doch war der Zugverkehr bis auf weiteres eingestellt. Wir waren verzweifelt!! Zum Glück war in Nonrode eine Notstation des Roten Kreuzes, in dessen Baracke wir Unterkunft fanden. Nach drei Tagen wurde der Zugverkehr wieder aufgenommen und ich machte mich mit Frau Bachmann allein auf den Weg. Wir fuhren bis Wüste-Giersdorf und kamen nach 4stündigem Marsch in Waldenburg-Bittersbach an und erreichten dann Hirschberg. Dort blieben wir 3 Tage im Flüchtlingslager, denn ich mußte wegen der Ruhr und Frau Bachmann wegen ihres Herzleidens einen Arzt konsultieren. Am dritten Tag mußten wir trotz unserer Schwäche weiter und nun begann der letzte und mühseligste Abschnitt unserer Wanderung. Wir waren mittlerweile sehr schwach, da unsere Nahrung in den letzten Wochen nur aus Brot bestanden hatte, das ich nicht schlucken konnte. Lediglich erbettelte Mehlsuppe, etwas Weißkäse und zweimal Butter waren die einzige Abwechslung. Es waren noch über 100 km zurückzulegen, für die wir noch 8 Tage benötigten, da wir täglich nur noch 7-8 Kilometer laufen konnten. Frau Bachmann war sehr tapfer, obwohl sie noch den schweren Mantel zu schleppen hatte. Sie war immer diejenige, die mich noch anfeuerte. An einem Ort saßen wir im Straßengraben und ich konnte wirklich nicht mehr weiter und rief den Herrgott verzweifelt um Hilfe an. In diesem Augenblick kam ein Pole gefahren, der uns nach Görlitz mitnehmen wollte. Cirka 20 km fuhr er uns, doch da brach ein Rad und wir mußten wieder absteigen. Wir übernachteten noch einmal bei einem Bauern und schleppten uns dann zu Tode ermattet bis an die Tore von Görlitz. Dort erwartete uns noch eine Überraschung. Vom polnischen Konsulat benötigten wir einen Passierschein über die Neißener Brücke. Diese erhielten wir aber nicht, wir wurden im Gegenteil grob angefahren und rausgeworfen. Daher versuchten wir unser Heil auf andere Art und Weise, obwohl 2 Wachen an der Brücke standen und niemanden durchließen. Manch armer Flüchtling wartete schon tagelang mit Sack und Pack. Einer der Posten war besonders grob und jagte uns immer wieder zurück. In einem unbewachten Augenblick ließ uns dann aber der andere Wächter durch und wir liefen, so schnell die Füße trugen, über die Brücke. Ich lag dann eine Stunde im Park auf einer Bank, so hatte die Flucht mich erregt. Ein Flüchtling schenkte uns ein Stückchen Brot, das Frau Bachmann gleich glücklich verzehrte. Ich dagegen konnte das trokkene Brot nicht mehr schlucken. Nun befiehl mich die Angst, ob unser

Haus noch stand, denn man hörte nur noch schlechte Nachrichten. Gottlob war es in diesem Falle leeres Gerede. So erfreut man über unser Kommen war, so entsetzt war man über unser Aussehen. Gleich brachte man uns zu Bett, wo ich 5 Wochen mit dem Tode rang. Die Erschöpfung war so groß, daß ich mich nur ganz allmählich erholte. Frau Bachmann hatte dagegen alle Strapazen leichter überstanden. - Dies ist in groben Zügen der Bericht unserer Flucht. Noch viele Einzelheiten über die ertragene und erlebte Brutalität wären zu berichten, doch ist es besser, man zieht den Schleier des Vergessens darüber. -

2. Die Toten des 2. Weltkrieges

Es ist kein gutes Zeichen für unsere Zeit, wenn in ihr so schweres Leid geschehen und so große Nöte aufbrechen konnten, wie sie in den vorstehenden Selbstdarstellungen deutlich gezeigt worden sind. Daß inmitten solchen menschlichen Fehlverhaltens trotzdem noch menschliches Leben erhalten blieb, mag als Zeichen dafür gelten, daß Gott seine Hand von uns nicht zurückgezogen hat.
Was aber soll dort gelten, wo das letzte Wort der Tod gesprochen hat? Wie soll der Glaube an die Allmacht und Güte Gottes standhalten, wo der grimmig böse Feind, der Tod, menschliches Leben unbarmherzig und unwiederbringlich dahinrafft? In den Jahren des Krieges hat er millionenfach zugeschlagen, ohne nach Schuld oder Versagen zu fragen. Die nachstehende Nachweisung zeigt, in welchem Maß sich die kleine Gruppe der galizischen Mennoniten und der mit ihnen versippten Familien dem Zugriff des Todes beugen mußten.

A. Infolge der Umsiedlung 1939/41 starben:

	Zu-und Vorname	Kennzeichen	Geburts-datum	Todesdatum bzw. letzte Nachricht	Ort des Todes bzw. der letzten Nachricht
1.	Bachmann Elisab.	Me 3.343	5. 4.1861	28. 1.1940	Schlackenwert/D
2.	Bachmann Jakob	B 4.3121	30.11.1859	1940	Schlackenwert/D
3.	Bisanz Magdalene	K 4.1343	28. 8.1965	1940	Gr. Strelitz/D
4.	Brubacher Danuta	Br 6.254112	11.10.1939	31. 8.1940	Landshut/D
5.	Brubacher Wanda	Br 5.25411	11.12.1911	1940	Landshut/D
6.	Ewy Mathilde	K 3.139	1. 8.1854	20. 1.1940	Bielitz
7.	Krämer Karoline	K 4.1322	11. 9.1865	27.12.1939	Lodsch/Wa
8.	Müller Emil	Mj 4.1821	26. 2.1879	1941	Kraszew/Wa
9.	Müller Susanna	Mj 3.164	21. 9.1857	1940	
10.	Müller Amalie	RH 4.1422	14. 8.1878	28. 6.1940	Lodsch/Wa
11.	Palczak Alice	Br 5.25422	5. 6.1909	23. 2.1940	Konstantynów/Wa
12.	Palczak Christine	Br 6.254221	Juli 1939	Febr. 1940	Warthegau

13. Rößler Edgar	StJa 3.334	16.11.1937	4.2.1940		Bad Schandau/D
14. Rupp Jakob	RH 3.326	22.10.1854		1940	unterwegs
15. Rupp Mathilde	HR K 5.13431	24. 8.1890		1941	Obernig/D
16. Rupp Theodor	HR 4.3331	28.11.1882		1940	Troppau/D
17. Schmidt Amalie	Mj 4.1621	22. 2.1879	27.1.1940		Troppau/D

B. Als Angehörige des polnischen Heeres fielen oder wurden umgebracht:

1. Kintzi Richard	K 5.13464	30.12.1908	1939	Odessa/R
2. Linscheid Rich.	L 5.42722	8. 4.1909	1940	Katyn/R
3. Müller Ernst	Mj 5.18221	3. 4.1913	1939	Stare Polesie

C. Als Angehörige der Deutschen Wehrmacht oder des Volkssturmes fielen, starben oder wurden umgebracht:

1. Albert Rudolf	E 5.22232	11. 7.1900	24. 7.1944		Malta b. Rosit/D
2. Andres Rudolf	RH 4.3551	16. 1.1891		1945	Frankfurt/O
3. Dr. Bachmann Alfr.	B 4.3846	11. 5.1897	Apr.	1945	Berlin/D
4. Bachmann Eduard	B 4.3863	15. 6.1897	17. 5.1942		Krasny/R
5. Bachmann Erwin	B 5.37331	8. 3.1914		1945	vermißt
6. Bachmann Horst	B 5.38612	12. 6.1925	16. 4.1945		Ostfront
7. Bachmann Hubert	B 5.38613			1945	Ostfront
8. Bachmann Julius	B 5.31414	28. 5.1901	28. 5.1945		bei Moskau/R
9. Bachmann Rudolf	B 6.311111	7. 8.1906		1945	Ostfront, verm.
10. Bachmann Rudolf	B 4.3852	22. 7.1890		1945	Ostfront, verm.
11. Bachmann Theodor	B 4.3867	27.12.1906		1945	Küstrin/D
12. Bachmann Ulrich	B 5.38631	6.12.1926	10. 1.1945		Belgien
13. Ewy Johann	E 5.42411	6.10.1923	20. 8.1943		am Mius/R
14. Ewy Anton	E 5.29111	13. 6.1905	24. 4.1945		Strehla a.d. Elbe/D
15. Ewy Kurt	E 5.42532	26.12.1921	17. 1.1943		Ostfront
16. Ganz Gustav	StJa 2.36	5. 5.1915	5. 8.1943		Tomarowka/R
17. Huber Eduard	E 5.22241	3. 6.1911	6. 5.1945		Flensburg/D
18. Kintzi Oswald	K 5.13212	4. 2.1887	Jan. 1945		bei Posen
19. Klee Walter	RH 5.35181	24. 7.1920	2. 2.1942		Ostfront
20. Klein Julius	Kl 4.4291	11. 6.1906		1945	Ostfront
21. Klein Rudolf	Kl 4.42102	22. 8.1914	20. 3.1945		Stettin/D
22. Klein Walter	Kl 4.4262	19. 7.1907	3. 1.1943		Ladogasee/R
23. Klein Witold W.	Kl 4.4295	10.12.1912		1943	Jugoslawien
24. Köhle Erwin	K 6.132722	8. 9.1926	16. 9.1944		Belgien
25. Krämer Norbert	K 6.132212				Frankreich
26. Kropf	K 6.132211			1943	Stalingrad/R
27. Krupinski Guido	Kl 5.42216	14.10.1922	26. 2.1944		Brügge/Belgien
28. Laise Egon	La 4.1321	21. 5.1905	7. 2.1945		Pillau/D
29. Mang Artur	RH 5.33453	17. 8.1926		1944	bei Warschau/GG

30. Messner Hans	Kl 5.42211	24.12.1910	22. 2.1945	Italien
31. Müller Erwin	Mj 5.16231	18. 2.1914	1944	bei Lublin/GG
32. Müller Richard	Mj 5.16623	14. 7.1922	1945	Küstrin/D
33. Presch Tadeus	E 6.213111	13. 6.1911	1945	vermißt
34. Reichert Edmund	S 5.123102	20. 6.1905	1945	Posen/Wa
35. Rößler Leopold	StJa 2.33	1. 4.1896	19. 1.1945	bei Brest/Wa
36. Rupp Edmund	RH 4.3514	28.10.1889	1945	Wartheland
37. Rupp Edmund	RH 4.3261	2. 4.1882	Somm. 1946	Siarcice/P
38. Rupp Oskar	RH 5.41323	24. 8.1915	1941	Skałat/R
39. Rupp Otto	RH 5.32651	18. 5.1923	1944	Gen.-Gouv.
40. Rupp Rudolf	RH 4.3317	18. 9.1886	1945	vermißt
41. Schmidt Erwin	S 6.121312	20. 5.1906	1945	Lötzen/D
42. Schmidt Herwig	S 6.123342	12. 8.1918	1944	Rumänien
43. Schmidt Siegfr.	S 6.123371	23. 9.1923	1943	Rußland
44. Schofer Oskar	RH 5.35161			gefallen
45. Schott Georg	E 6.211313	1928	1944	gefallen
46. Schreyer Jakob	RH 4.3552	20. 7.1885	1945	vermißt
47. Schuh Emil	B 4.3868	15. 4.1904	9. 9.1944	Holland
48. Schweitzer Rud.	RH 5.12612	17. 1.1898	1.1945	Wartheland
49. Stauffer Fried.	StJa 1.8	5. 5.1886	1.1945	Wartheland
50. Stauffer Rudolf	StCh 1.3	17. 8.1902	1.1945	Wartheland
51. Stoffel Siegfr.	B 5.31115	15. 5.1918	1945	vermißt

D. Auf der Flucht wurden verschleppt, umgebracht oder mit tödlichem Ausgang in Lager bzw. Gefängnisse verbracht:

1. Bisanz Alfred	K 5.13262	15.11.1890	1.10.1950	Rußland
2. Bisanz Amalie	E 5.22231	6.11.1894	1945	Wartheland
3. Brubacher Gust.	Br 4.4311	4. 9.1872	13. 3.1945	Lodsch/Wa
4. Kintzi Rolf	K 5.13282	2. 3.1922	1940	Rußland
5. Klee Hans	RH 4.3518		1945	Wartheland
6. Lang Friedrich	B 4.3854	3. 5.1899	28. 6.1944	Hrubieszów/GG
7. Linscheid Arnold	L 4.4456	21. 7.1896	1945	Wartheland
8. Marcinek Karl	Ms 5.43121	8. 1.1894	10.1944	Rußland
9. Müller Emil	Mj 4.1623	30.12.1882	2. 7.1945	Lodsch/Wa
10. Müller Heinrich	Ms 5.42442	11. 1.1894	1945	Wartheland
11. Müller Richard	Mj 4.1616	30. 4.1890	13. 9.1939	Biłgoraj/P
12. Połuszyński H.	L 5.42521		1940	Rußland
13. Rupp Friedrich	HR 4.3515	12. 9.1891	11. 9.1939	Oxhöft/P
14. Rupp Heinrich	HR 4.3265	15. 2.1869	1945	Wartheland
15. Rupp Reinhold	HR 4.1268	6. 6.1891	1944	Wartheland
16. Rupp Richard	HR 6.121223	29. 1.1929	24. 1.1945	Wartheland
17. Schmidt Wilh.	S 5.12123	27. 1.1878	3. 3.1946	Polen

18.	Schofer Karl	RH 4.3516	25.4.1882		1945	Wartheland

E. Sonstige Todesfälle als unmittelbare Folge von Flucht, Vertreibung, Verwundung durch Kriegseinwirkung, Freitod sowie Vermißte:

1.	Bachmann Emilie	K 4.1341	23.10.1882		1.1945	Dobra/Wa
2.	Bachmann Gustav	B 4.3141	14.12.1869	21.	5.1945	Bobischau/D
3.	Bachmann Heinr.	B 3.385	6.12.1863		1945	bei Berlin/D
4.	Bachmann Joh.	B 4.3124	10. 6.1871		1.1945	Dobra/Wa
5.	Bachmann Kath.	Kl 3.423	25.11.1861		1.1945	Straußberg/D
6.	Bachmann Math.	S 4.1237	18. 3.1872	15.	1.1946	Görlitz/D
7.	Bachmann Peter	B 3.386	9. 9.1865	31.	1.1945	Wittstock/D
8.	Bachmann Siegm.	B 5.31411	17.12.1894	19.	3.1945	Kempen/D
9.	Bachmann Valer.	Mj 4.1861	25.10.1902	10.	5.1945	Magdeburg/D
10.	Bachmann Elis.	B 3.383	3.11.1857		1945	Magdeburg/D
11.	Bisanz Adelheid	K 4.1345	27. 3.1871		1945	Wartheland/D
12.	Bisanz Wilhelm	K 4.1345			1945	Wartheland/D
13.	Brubacher Alfr.	Br 4.2543	12. 2.1884		1944	Neuruppin/D
14.	Ewy Heinrich	E 5.21171	15. 1.1892		1939	Zabłotce/P
15.	Ewy Viktor	E 5.21144	4. 5.1882	2.	2.1946	Berlin/D
16.	Graff Emil	B 4.38610	1. 1.1912	8.	2.1945	Wittstock/D
17.	Huber Jakob	E 4.2224	29.12.1861	23.	1.1945	bei Posen/Wa
18.	Kintzi Peter	K 5.13281	1914		1941	Rußland
19.	Klein Edmund	Kl 3.441	15. 8.1887		1945	Österreich
20.	Klein Peter	Kl 3.443	3. 7.1899		1944	Drohobycz/GG
21.	Kram Mathilde	S 5.12332	28. 4.1881	16.	9.1945	Mysłowice/P
22.	Mang Waldemar	RH 5.33452	17. 5.1924		1944	Doberfeld/Wa
23.	Marcinek Tad.	Ms 6.43121	8. 5.1923		7.1944	Lemberg
24.	Müller Helene	Kl 3.442	1. 7.1892		1939	Drohobycz/GG
25.	Müller Waldemar	Ms 6.431242	6.10.1928		1944	Wartheland/D
26.	Presch Stanisl.	E 6.213111	20. 6.1921		1945	Bielitz
27.	Presch Christel	E 7.2131111	3.1944		1945	Bielitz
28.	Rupp Alfred	RH 5.32652	11. 2.1931		4.1945	Mühldorf/Wa
29.	Rupp Gustav	RH 4.4113	21. 2.1879		1939	Łanowice/P
30.	Rupp Gustavine	RH 5.41132	20. 1.1915		1939	Łanowice/P
31.	Rupp Johann	RH 5.41131	24. 9.1912		1939	Łanowice/P
32.	Schläger Winfr.	Kl 5.42612	27. 2.1939	24.	4.1945	Oranienburg/D
33.	Schmidt Heinr.	S 5.12163	23. 6.1884		2.1945	Halle/D
34.	Schmidt Rudolf	S 4.1238	2. 2.1874	5.	6.1945	Kufstein/D
35.	Schreyer Horst	HR 5.35521	9. 2.1941		1945	Kopenhagen/Dän.
36.	Stuber Eugen	K 5.13244	10. 5.1900		1945	Polen
37.	Schweitzer Th.	RH 5.12611			1945	Wartheland
38.	Zapf Rudolf	B 5.31333	1902		1945	Kalisch/Wa

Von diesen in der vorstehenden Nachweisung genannten 127 Toten hatten 80 der galizischen Mennonitengemeinde angehört. Die restlichen 47 waren Angehörige mennonitischer Familien, ohne aber selber Mennoniten gewesen zu sein. Bei Kriegsbeginn hatte die Gemeinde 550 Mitglieder. Als der Krieg und seine Nachwirkungen zu Ende waren, ergab sich ein durch den Krieg bedingter Verlust von 14,4% des Vorkriegsstandes. Ein trauriger Rekord, traurig wohl auch deshalb, weil hinter diesen Zahlen ebensoviel Einzelschicksale stehen. Jeder dieser Toten war ein unwiederbringlicher, einmaliger Mensch; ein Mensch voller Hoffnung und Zuversicht, ein Mensch mit dem gleichen Recht auf Leben, auf Glück und Geborgenheit wie wir, die Überlebenden. Unser Wissen um ihr Sterben ist in vielen Fällen nur gering. Von den einen wissen wir wohl, daß sie auf den Schlachtfeldern des Krieges gefallen, von den andern, daß sie auf den Straßen der Flucht umgekommen, von wieder anderen, daß sie in Lagern verschiedenster Art elend zugrunde gegangen waren, von noch anderen, daß wildgewordene Rachegier sie zu Tode gequält hatte. Von einigen wissen wir schließlich, daß sie den auf sie zukommenden Unmenschlichkeiten dadurch zu entgehen versucht hatten, daß sie in ihrer Verzweiflung Hand an sich selber gelegt hatten. Von manchen wissen wir aber nicht einmal das. Über ihr Schicksal wissen wir überhaupt nichts. Sie sind vermißt, verschollen, verloren. Wäre der Krieg nicht gekommen, so würde so mancher von Ihnen noch bei uns sein, neben uns seinem Tagwerk nachgehen, oder in unserem Kreis zu Hause mit uns am Tische sitzen. Das alles ist aber unwiederruflich dahin und lebt nur noch in unserer Erinnerung als etwas weiter, was einmal war. Wir trauern ihm in Wehmut und bitterer Wehklage nach. Wie aber steht es mit unserem Blick nach vorn? Auch da sieht es nicht gerade verheißungsvoll aus. Beim Ausblick auf die kommenden Tage und Jahre will die Freude nicht so recht aufkommen, denn dem wachsamen Auge bleibt es nicht verborgen, daß sich am Horizont des weltlichen Geschehens dunkle Wolken zusammenbrauen, die die besorgte Frage aufkommen lassen: Wird die Furie des Krieges noch einmal, wie wir es schon einmal erlebt haben, losgelassen und Trümmer und Leichen haufenweise hinterlassen? Die Antwort darauf ist uns versagt. Wir wissen nicht, was uns die kommenden Tage und Jahre noch bringen werden, wohl aber ist uns gesagt, alles zu meiden, was dem Kriege dient und dem anzuhangen, was Frieden schafft. Weil wir das aus eigener Kraft nicht zu vollbringen vermögen, sollte es darum allezeit unsere Bitte und unser Gebet sein: Herr, gib uns die Kraft und den Mut, Kinder eines Geistes zu werden, der versöhnende Liebe und gesegneten Frieden schafft.

GEFALLEN

Mutter,
du starrst mich an:
dein Sohn ist tot!

Ich steh vor dir
und bin beschämt:
ich kam davon.

Schau mich nicht an -
o so nicht an!

Gustav Leopold Kintzi

MUTTER

Auf einmal seh ich dich mit andern Augen:
Verwunderung ergreift mich tief und Staunen,
in mir erklingt geheimnisvoll ein Raunen,
und alles Laute will mir kaum noch taugen.

O, Mutter! Merk ich doch erst jetzt die Kerben
der Jahre, die sich in dein Antlitz schnitten;
die Schatten, die den weichen Mund inmitten
des Lebens um die fremden Dinge herben.

Um deine Schläfen schwebt ein Licht aus Räumen,
die wahr sind wie dein Wort und leis verklärt.
Der Blick, als könntest du sie nicht versäumen,
ist innig in die Weltenwelt gekehrt:
Du lächelst sanft, durchblüht von zarten Träumen,
als ahntest du, daß Liebe zeitlos währt!

Gustav Leopold Kintzi

Neue Heimat Uruguay

Arnold Schmidt

Der Ausgang des 2. Weltkrieges mit dem totalen Zusammenbruch des Deutschen Reiches hatte zur Folge, daß in Deutschland Nöte aufbrachen, wie sie das Land in einem solchen Ausmaß seit langem nicht erlebt hatte. Das Opfer dieser Nöte waren vornehmlich die vielen Flüchtlinge und Vertriebenen aus dem Osten und mit ihnen auch die Mennoniten aus Galizien. Auf der Flucht vor den Sowjetrussen hatten viele Westdeutschland erreicht in der Hoffnung, hier Hilfe zu erfahren. Diese Hilfe kam auch, konnte aber wegen der damaligen Verhältnisse nur klein sein. Erst als sich das Mennonitische Zentralkomitee (MCC), eine mennonitische Hilfsorganisation in Nordamerika, einschaltete, kam es zu einer Wende. Nachdem sich deren Vertreter persönlich von der Größe der in Deutschland herrschenden Not überzeugt hatten, nahmen sie mit überseeischen Staaten Verhandlungen auf, mit dem Ziel, den aus dem Danziger Gebiet, aus Ost- und Westpreußen und aus Polen geflüchteten bzw. vertriebenen mennonitischen Familien Siedlungsraum zu schaffen. Als Ergebnis dieser Bemühungen erklärte Paraguay als erstes Land seine Aufnahmebereitschaft. Zur Vorbereitung der Auswanderung entsandte das MCC daraufhin das Ehepaar Peter und Elfriede Dyck mit einem kleinen Stab von Helfern und Betreuern nach Deutschland. Mit deren Hilfe gelang es, die auswanderungswilligen Familien zu sammeln und in den Lagern Backnang und Gronau unterzubringen. Hier wurde geprüft, welche Familien für die Auswanderung vorgesehen werden sollten. Die endgültige Entscheidung lag bei der Internationalen Flüchtlingsorganisation (IRO). Wer von ihr die Auswanderungserlaubnis erhalten und einen Gesundsheitstest in Ludwigsburg bestanden hatte, wurde nach Bremerhaven auf das für die Überfahrt nach Paraguay vorgesehene holländische Transportschiff "Vollendam" gebracht. Unter den auf ihm befindlichen mennonitischen Auswanderern waren 110 aus Galizien.

So sehr alle angesichts der trostlosen Lage in Deutschland darauf bedacht waren, möglichst rasch nach Paraguay zu kommen, so bewegte sie doch die bange Frage, ob sie die in Paraguay zu erwartenden klimatischen Verhältnisse ertragen und den kolonisatorischen Erfordernissen gewachsen sein würden. Es war ihnen zwar bekannt, daß Paraguay den Mennoniten wohlgesonnen war, seine Grenzen einwanderungswilligen kanadischen und rußlanddeutschen Mennoniten in der Vergangenheit schon mehrfach geöffnet hatte, daß die dort angesiedelten Mennoniten inzwischen größere Ländereien erworben hätten und seit mehreren Jahren mit Erfolg landwirtschaftlich nutzten. Trotzdem vermochte dies weniger entmutigende Überlegungen und erste Bedenken nicht auszuräumen.

Diese Befürchtungen trug der aus Westpreußen geflüchtete Älteste Bruno Ewert dem MCC vor. Ungeachtet der paraguayischen Zusage nahm daraufhin das MCC gleichgeartete Verhandlungen mit Uruguay auf. Mit der Führung dieser Verhandlungen beauftragte das MCC Nelson Litwiler. Als dieser am 12.7.1948 in Montevideo eintraf, nahm er sofort mit den für Einwanderungsfragen zuständigen Stellen Verbindung auf. Nach anfänglichen Schwierigkeiten gelang es ihm in den nächstfolgenden Tagen, den Unterstaatssekretär des Innenministeriums für das von ihm vorgetragene Projekt zu gewinnen. Sein Antrag hatte in deutscher Übersetzung folgenden Wortlaut:

Montevideo, den 14. Juli 1948

An den
Unterstaatssekretär des Innenministeriums der Orientalischen Republik in Uruguay, Herrn José L. Peña.
Sehr geehrter Herr!
In Vertretung des Mennonitischen Zentralkomitees in den Vereinigten Staaten von Nordamerika darf der Unterzeichnende dem Herrn Unterstaatssekretär die nachstehende Erklärung und Bitte unterbreiten.
1. Das Mennonitische Zentralkomitee ist die offizielle Vertretung der Mennoniten in den Vereinigten Staaten. Sie hat sich die Aufgabe gestellt allen Flüchtlingen zu helfen und ihre Ansiedlung auch in Übersee zu betreiben.
2. Dieses Komitee hat die Absicht, 100 Familien mit ungefähr 700 Personen nach Uruguay zu bringen. Die überwiegende Mehrheit dieser Flüchtlinge waren Bürger der Freien Stadt Danzig. Sie befinden sich z.Zt. in Notaufnahmelagern in Dänemark.
3. Das Mennonitische Zentralkomitee ist bereit, das für die Ansiedlung dieser meist aus Bauern bestehenden Flüchtlinge notwendige Land im Inneren des Landes der Republik zu kaufen. Außerdem ist das Menn. Zentralkomitee bereit, die nötige finanzielle Bürgschaft zu leisten, damit die Siedler wirtschaftlich unabhängig bleiben und der öffentlichen Hand nicht zur Last fallen.
4. Das Menn. Zentralkomitee übernimmt die Verantwortung für den Transport der Flüchtlinge aus Europa nach Uruguay. Die Einwanderer reisen mit einem besonderen von der dänischen Regierung ausgestellten Paß mit Ausnahme derer, die Ausweise besitzen, die von der englischen Militärbehörde in der von ihr besetzten Zone ausgestellt sind.
5. Die mennonitischen Flüchtlinge, die sich in Uruguay niederlassen wollen, stehen im Ruf, gute Bauern und Kaufleute zu sein; sie bekennen sich zu dem christlich-evangelischen Glauben und haben eine hohe sittliche und moralische Lebensauffassung. Im Wissen um die großartige Staatsverfassung Uruguays, die den Bürgern Glaubensfreiheit und in be-

sonderen Gesetzen auch die Freiheit von der Wehrpflicht aus Gewissensgründen zusichert, möchten die mennonitischen Flüchtlinge fortan in Uruguay leben.
Sie wollen ähnlich wie die in Uruguay bereits bestehenden Kolonien der Waldenser und Schweizer ihre Gemeinschaft pflegen und damit einen wesentlichen gesellschaftlichen und kulturellen Beitrag zum Staatswesen Uruguays leisten.
Bedingt durch die kritische Lage, in der sich die in Dänemark in Massenlagern lebenden Einwanderer befinden und in Anbetracht dessen, daß Rußland ihre Rückkehr in das russich besetzte Gebiet fordert, bitte ich Sie inständig, meiner Bitte Ihr größtmöglichstes Wohlwollen zu schenken, damit die leidvoll geprüften Menschen möglichst schnell die Einwanderungsgenehmigung erhalten.
Im Voraus danke ich Ihnen für Ihre Bemühungen und grüße Sie hochachtungsvoll als Ihr

Nelson Litwiller,
Bevollmächtigter des Mennonitischen
Zentralkomitees.

Die Uruguayische Regierung entsprach dieser Bitte. Sie genehmigte den aus Danzig, aus West- und Ostpreußen und aus Polen stammenden und damit auch den galizischen Mennoniten die Einwanderung und Ansiedlung in Uruguay.
Als diese Entscheidung auf der "Volendam" in Bremerhaven bekannt wurde, löste sie bei allen eine große Freude aus. Auf Anweisung des MCC und mit Zustimmung der Auswanderer nahm daraufhin die Volendam ihren Kurs nach Uruguay auf. Die Überfahrt verlief den Umständen nach gut. Lediglich der Golf von Biskaya bereitete mit seiner stürmischen See manchem seeungewohnten Passagier einige Erschwernisse. Sonst aber war kein Grund zur Klage. Im Gegenteil! Peter und Elfriede Dyck vom MCC betreuten die Auswanderer während der Überfahrt vortrefflich. Sie verteilten amerikanische Kleiderspenden und standen allen jederzeit beratend zur Verfügung. Allabendlich fanden Gottesdienste statt, die durch die mehrstimmigen Choräle der mitreisenden Rußlandmennoniten sehr eindrucksvoll waren.
Nach 21-tägiger Fahrt legte die "Volendam" am 27.10.1948 abends in Montevideo an. Erst nachdem die am darauffolgenden Tage exakt und freundlich durchgeführte Paß- und Zollkontrolle erfolgt war, konnten die Einwanderer den Boden Uruguays betreten. Der Empfang, der ihnen bereitet wurde, übertraf alle Erwartungen. Die Vertreter des MCC waren zur Stelle und gaben die notwendigen Auskünfte. Angehörige kirchlicher Organisationen und Einrichtungen, insbesondere die der Methodisten, zeigten sich sehr hilfsbereit und verteilten Spenden. Selbst ein Minister betrat mit

seinem Stab das Schiff, wo er sich von der Haltung der Einwanderer sehr beeindruckt zeigte. Schließlich hatte die Presse dafür gesorgt, daß die Neuankömmlinge, die "Mennonitas", zur Sensation des Tages wurden.
Zur Unterbringung der Einwanderer hatte die Regierung 2 Militärlager zur Verfügung gestellt: Ein kleineres Camp für etwa 200 Personen in Colonia del Sacramento, 177 km westlich von Montevideo gelegen, und ein größeres für 450 Personen in Arapey, Depto. Salto, 570 km nördlich von Montevideo. In Colonia wurde die galizische Gruppe in einem inzwischen wohnlich eingerichteten Pferdestall der uruguayischen Seepolizei untergebracht, während den Galiziern in Arapey 3 solide Häuser und einige kleine schilfbedeckte Rohziegelbauten mit Erdsoden zur Verfügung standen. Die Unterkünfte in beiden Lagern waren recht primitiv und ließen bei den Einwanderern keine Hochstimmung aufkommen. Man ergab sich jedoch willig in die neue Lage, zumal feststand, daß das MCC weiterhin für die Ernährung der Lagerinsassen sorgen werde. Zur Aufrechterhaltung der Ordnung wurde in Arapey G.W. Dück als Lagerführer und Rudolf Bachmann (Niżniów) zum Sprecher der galizischen Einwanderer gewählt. In Colonia war Gustav Driedger Lagerführer und Arnold Schmidt, Chrusno, Vertreter der galizischen Gruppe. Die Erwartung aller war nun auf die bevorstehende Ansiedlung gerichtet. Da jedoch die dafür erforderlichen Geldmittel nicht sofort flüssig gemacht werden konnten, mußte man sich gedulden. Nun hatte man Zeit und Muße, sich über Land und Leute der neuen Heimat ein Bild zu machen.
Das Land hat seinen Namen von seinem größten Fluß „Uruguay", d. i. „Fluß der Vögel". Es ist 187000 qkm groß und liegt zwischen den beiden größten Staaten Südamerikas, Brasilien und Argentinien. Im Süden wird es von dem Mündungsarm der beiden Flüsse Uruguay und Parana begrenzt. Dieser Mündungsarm, der den Namen „Rio de la Plata" (Silberfluß) trägt, hat eine Länge von 360 km und ist zwischen dem argentinischen Buenos Aires und dem uruguayischen Colonia del Sakramento 50 km breit. An seiner Mündung in den Atlantischen Ozean weitet er sich zu der enormen Breite von 250 km aus. Das Land hat 3.200.000 Einwohner hauptsächlich spanischer und italienischer Herkunft, doch findet man hier auch die Nachkommen deutscher und französischer Einwanderer. Nahezu die Hälfte der Bevölkerung wohnt in der Hauptstadt Montevideo. Ein weiterer Teil der Bevölkerung ist entlang der Südküste in den Städten und den zahlreichen schön gelegenen und gern besuchten Badeorten ansässig. Die restlichen 20% der Bevölkerung verteilen sich auf das flache Land und bewohnen da überwiegend die 18 Departementstädte. Geschlossene Dörfer im europäischen Sinne gibt es in Uruguay kaum. Die einzelnen Streusiedlungen sind meist weit voneinander entfernt.

Da es im Lande kaum Energiequellen, Rohstoffe und Bodenschätze gibt, konnte sich keine nennenswerte Industrie entwickeln. Demzufolge stehen der Landwirtschaft große und weite Landstriche zur Verfügung. Sie befinden sich nahezu alle im Besitz der estancieros (Gutsbesitzer). Etwa 85% der Landfläche ist Naturweide, auf der große Herden Rinder, Schafe und Schweine gezüchtet werden, die während des ganzen Jahres im Freien weiden. Nur das Melkvieh wird in Umzäunungen in der Nähe der Stallungen gehalten. Bei dieser Art der Wirtschaftsführung kommt man mit wenigem Dienstpersonal aus. Ein paar Melker und Kuhhirten (gauchos) und einige Traktoristen genügen durchaus auch für einen größeren Gutshof. Um vermehrte Erzeugung von Frischgemüse, Milch und Eiern bemühen sich lediglich kleinere Landwirtschaftsbetriebe in der Nähe von Montevideo. Die Gesamtwirtschaft des Landes exportiert vornehmlich Fleisch, Wolle, Häute und Schuhe.

Das Wasser- und Regenaufkommen im Jahresdurchschnitt ist unbefriedigend. Während es im Winter genug regnet, herrscht im Sommer oft große Dürre, so daß auf den Feldern und Weiden vieles verdorrt und das Vieh nur unzureichend getränkt werden kann. In seiner topographischen Gestaltung ist das Land leicht wellig und lediglich im Osten gibt es einige Erhöhungen. Die höchste Erhebung ist der im Süden des Landes gelegene Pan de Azucar, der aber nur eine Höhe von 500 m erreicht. Größere geschlossene Wälder kommen in Uruguay nicht vor. Es gibt lediglich Eukalyptushaine, in denen das weidende Vieh willkommenen Schutz vor Sonne und Regen findet.

Der erste Eindruck, den die mennonitischen Einwanderer von der einheimischen Bevölkerung bekommen hatten, war durchaus gut. Trotz der Unterschiedlichkeit in Religion und Herkunft waren die Uruguayer den deutschen Mennoniten mit großem Verständnis und erstaunlicher Aufnahmebereitschaft entgegengekommen. Auch die demokratisch und freiheitlich geprägte Regierung des Landes brachte den Einwanderern, wenngleich auch aus Gründen des eigenen Vorteils, eine große Aufnahmebereitschaft entgegen. Ihr war bekannt, daß die Mennoniten sich seit jeher als gute Landwirte erwiesen und in kolonisatorischer Hinsicht seit Generationen reiche Erfahrungen gesammelt hatten. Gerade an solchen Fachleuten mangelte es im eigenen Land. Da es aber andererseits viel Brachland gab, lag es im Interesse der Regierung, möglichst viele Menschen in das Land zu bekommen, die in der Lage und willens wären, möglichst viel Land unter den Pflug zu bringen.

Die in Aussicht gestellte Ansiedlung der eingewanderten Mennoniten konnte jedoch nicht sofort in Angriff genommen werden. Ungeachtet dessen unternahmen die Einwanderer die ersten ihnen erforderlich erscheinenden

Vorbereitungen. Im Einvernehmen mit dem MCC bildeten sie eine Kommission mit Rudolf Bachmann als Sprecher der Galizier, die es sich zur Aufgabe machte, im Land Erkundigungen über geeignete Siedlungsobjekte einzuholen.
Unabhängig davon hatte Erich Düsterdyck anfang 1949 ein nahe bei Canelones gelegenes 1330 ha großes Hofgut ausfindig gemacht, das dank seiner günstigen Lage und der guten Bodenbeschaffenheit für Siedlungszwecke geeignet erschien. Des Lagerlebens müde, erklärten sich daraufhin 29 galizische und 21 danziger Familien zur sofortigen Siedlung bereit. Es wurde ein Plan entworfen, der Hofstellen in der durchschnittlichen Größe von 24 ha vorsah, und dann traf ein Vorkommando an Ort und Stelle die ersten Vorkehrungen zur Übernahme des Geländes. Als es sich aber erwies, daß die von Düsterdyck gestellten Bedingungen in krassem Gegensatz zu den Interessen der Siedlungswilligen standen, wurde das Objekt aufgegeben.
Da sich andere Siedlungsmöglichkeiten nicht abzeichneten, entschloß sich daraufhin ein Teil der galizischen Gruppe zu eigenem Handeln. Die arbeitsfähigen Männer nahmen in Montevideo und in der näheren Umgebung in Fabriken sowie in landwirtschaftlichen bzw. gewerblichen Betrieben beliebige Arbeiten als Fach- oder Hilfsarbeiter auf und die Frauen und Mädchen fanden bald Anstellung und Beschäftigung als Haushaltsgehilfinnen. In mühseliger Arbeit und mit dem Aufgebot aller Kräfte versuchten sie nun der schwierigen Lage Herr zu werden.

El Ombú

Im darauffolgenden Jahr kam es endlich zur Gründung einer ersten Mennoniten-Kolonie. Mit Unterstützung des MCC und des Kolonisationsamtes wurde das 290 km nordwestlich von Montevideo unweit der Stadt Young im Departamento Rio Negro gelegene 1480 ha große Restgut der estancia El Ombu zum Preis von 252000 Pesos käuflich erworben und in Hofstellen verschiedener Größe - die volle Hofstelle hatte 14 ha - aufgeteilt. Auf den vollen, halben und dreiviertel Hofstellen wurden sodann 92 Familien angesiedelt. Die Siedler schlossen sich zu einer landwirtschaftlichen Genossenschaft nach den landesüblichen Gesetzen als "Cooperativa Agropecuaria Ltda Las Flors de Rio Negro" mit einem aus 7 Personen bestehenden Direktorium zusammen. Das Direktorium war zugleich Siedlungsvorstand Die Galizier hatten sich an dieser Siedlungsgründung nicht beteiligt.

Nicolich

Inzwischen hatte sich die galizische Gruppe durch Einzelzugänge und im besonderen durch den am 27.9.1951 in Genua auf der "Sarmiento" bewerkstelligten Transport auf insgesamt 143 Personen erhöht, bestehend aus den Familien Bachmann (27), Bechtel (2), Beigert (5), Brubacher (8),

Düsterdyck (2), Dutkewycz (2), Ebling (3), Ewy (3), Frey (5), Ganss (5), Grenik (4), Hell (3), Hennig (6), Huber (2), Kintzi (8), Köhli (6), Komysz (1), Linscheid (1), Merk (4), Müller (12), Rupp (16), Schmidt (4), Schweitzer (3), Sommer (3), Stauffer (4) und Wilczynski (3 Personen).

Einem Teil dieser Familien, die fast durchweg in Montevideo und Umgebung eine neue Bleibe und Arbeit und Brot gefunden hatten, war es trotz der widrigen Umstände gelungen, innerhalb kurzer Zeit so viel Kapital zu erwirtschaften, daß sie Baugrundstücke erwerben konnten. Um einer weiteren Zerstreuung vorzubeugen, einigte man sich möglichst nahe aneinanderliegende Bauparzellen zu erwerben. Nachdem sich diesem Vorhaben einige Danziger Familien angeschlossen hatten, wurden im Jahre 1951 in dem etwa 22 km von Montevideo entfernten Ort Nicolich 20 Bauparzellen in der durchschnittlichen Größe von je 2000 qm unter Zuhilfenahme von Bankkrediten gekauft. Da die Wohnungsmieten in der Stadt sehr hoch waren, war für den Bau einiger Häuser höchste Eile geboten. Es war daher eine großartige Leistung, daß bereits im Jahre 1955 die ersten Siedler ihre neuen, wenn zunächst auch nur kleinen Häuser in Nicolich beziehen konnten. Der Straße gab man in Erinnerung an die Heimatstadt Lemberg deren lateinischen Namen Leopolis.

Im Laufe der nächsten Jahre wuchs die Siedlung merklich an. Nachdem sich den 17 galizischen Familien 9 danziger hinzugesellt hatten, gab es im Jahre 1959 in Nicolich bereits 79 Personen mennonitischen Bekenntnisses bzw. mennonitischer Herkunft in 21 Häusern. Davon bewohnten 57 Galizier 16 und 22 Danziger 5 Häuser. Darüberhinaus gab es mehrere unbebaute Parzellen, die in mennonitischem Besitz waren.

Der natürliche Arbeitsplatz für die Nicolicher Siedler war Montevideo. Anfänglich fuhren die Werktätigen mit den Omnibussen zur Arbeit. Als sich ihre wirtschaftlichen Verhältnisse besserten und die Leistungen des Lastenausgleichs anliefen, wurden eigene PKW angeschafft, mit denen auch die Schüler zu den Schulen gebracht werden konnten.

Die geistliche Betreuung in Nicolich und Montevideo wurde in der ersten Zeit teilweise auch durch Alfred Brubacher wahrgenommen. Nach dessen baldigem Abgang und nach vollzogenem Anschluß der Nicolicher Mennoniten an die neugegründete Mennonitengemeinde Montevideo gelang es, die Wortverkündigung in bewährte Hände zu legen. Seitdem fanden die Gottesdienste in Nicolich 2 mal monatlich reihum in mennonitischen Häusern statt. Daß der Älteste der Mennonitengemeinde Montevideo, Eckehard Bergmann, seinen Wohnsitz in Nicolich hat, hat sich auf die Glaubenshaltung und das gemeindliche Leben der Nicolicher gut ausgewirkt. In den späteren Jahren stand dem Ältesten vorübergehend der Sohn des

Diakons Dr. Richard Rupp, Reinhard Rupp als Prediger zur Seite. Das Verhältnis der Gemeindeglieder zueinander ist gut, die Unterschiede der Herkunft (Galizien - Danzig) sind vornehmlich in der jungen Generation abgebaut und es besteht ein gutes Mit- und Zueinander. Für die alten Gemeindeglieder ist ein Altenwohnheim eingerichtet worden und die Toten werden gemäß einer mit der Mennonitengemeinde Delta getroffenen Vereinbarung auf dem dortigen Friedhof zur letzten Ruhe gebettet.

Gartental

Eine nächste Gemeindegründung, bei der auch galizische Mennoniten beteiligt waren, erfolgte 1952 in Gartental. Einem Bericht des Heinrich Bachmann zufolge wurden da durch Vermittlung des MCC 1772 ha des 365 km nördlich von Montevideo und etwa 50 km von Paysandú gelegenen Estancia Brabancia gekauft. Das erworbene Land wurde daraufhin in 139 Hofstellen verschiedener Größe aufgeteilt und 104 Familien zugewiesen. Jeder Hof erhielt außerdem eine Waldparzelle mit rd. 80 - 100 Eukalyptusbäumen. Um den Erwerb des Landes zu ermöglichen, hatten die Siedler eine Genossenschaft mit der Bezeichnung "Cooperativa Aeropecuaria Ltda. Tres Bocas" gegründet, woraufhin die uruguayische Staatsbank die erforderlichen Kredite zur Verfügung stellte. Zu einem späteren Zeitpunkt hatte die Gemeinde von dem Kolonisationsamt 751 ha Land gepachtet und an Neusiedler zur Pacht weitergegeben.

Die Anfänge des wirtschaftlichen Aufbaues waren, wie auch sonst in gleichgelagerten Fällen, sehr schwierig. Da es weder Wohn- noch Wirtschaftsgebäude gab, mußte neben der mühseligen Feld- auch noch ungewohnte Bauarbeit geleistet werden. Wer gesund, bei guten Kräften und von Hause aus Landwirt war, konnte die sich ihm entgegenstellenden Schwierigkeiten überwinden. Wem aber diese Voraussetzungen nicht gegeben waren, mußte notgedrungen aufgeben. So kam es, daß in der Folgezeit einige Siedler ihre Hofstellen aufgaben und sich entweder im Lande anderen Berufen zuwandten oder nach Deutschland zurückkehrten. Das durch die Abwanderung freigewordene Land wurde von den Verbliebenen aufgekauft, u.a. von Richard Bachmann, der dadurch seine Hofstelle auf 68 ha erhöhen konnte. Darüberhinaus erwarben 3 Siedler außerhalb der Kolonie Land, während andere zu ihrem Besitz in Gartental noch weiteres Land dazupachteten. Heute wird das Gesamtgelände von Gartental von 33 Siedlern bewirtschaftet.

Die galizische Gruppe bildete in der Gemeinde eine kleine Minderheit. Ihr gehörten die Familien Heinrich Bachmann, Rudolf Huber, Ludwig Kintzi, Siegmund Müller, Gustav Rupp und Heinrich Rupp an. Der größere Teil dieser Familien kehrte wieder nach Deutschland zurück. In Gartental verblieben lediglich die Familien Heinrich Bachmann, dessen Sohn

Richard Bachmann sowie die Söhne des Siegmund Müller und deren Familienangehörige.
Die Siedlung unterhält einen Kaufladen für Lebensmittel, Bekleidung sowie allerlei Wirtschaftsgüter wie etwa Futterartikel, Baumaterial, Treibstoff, Kunstdünger u.a.m. Im Jahr 1975 wurde die Siedlung an das Elektrizitätsnetz angeschlossen. Dies wurde zur Hälfte von der Aktion "Brot für die Welt", einer Einrichtung der Evang. Kirche in Deutschland, finanziert, so daß es in Gartental von da ab nicht nur elektrisches Licht sondern auch Starkstrom zum Antrieb von Melkmaschinen, Wasserpumpen u.a.m. gibt. Als große Hilfe erwies sich die von den Siedlern gegründete und unterhaltene CLALDY d.i. eine Molkereiproduktefabrik in dem unweit von Gartental gelegenen Städtchen Young. Die Fabrik verarbeitet täglich bis zu 40000 Liter Milch von 140 größtenteils mennonitischen Lieferanten. Ihr Geschäftsführer war bis zu seinem zu Weihnachten 1983 erfolgten Ableben Erwin Brubacher, ein Angehöriger der galizischen Gruppe.
Seit 1975 hat Gartental eine von der Bundesrepublik Deutschland finanzierte Schule mit Lehrerwohnung. Hier unterrichten 2 Lehrer 60 Kinder. Ein Krankenhaus mit einer Krankenschwester dient der medizinischen und pflegerischen Betreuung der Kranken. Im November 1963 wurde eine große und geräumige Kirche in Gebrauch genommen. Die seelsorgerliche und geistliche Betreuung der weit über 200 Gemeindeglieder wird durch den Ältesten Hermann Dau sowie durch einige Prediger und Diakone wahrgenommen. Einer der Diakone ist der der galizischen Gruppe angehörende Richard Bachmann. Neben der Mennonitengemeinde gibt es in Gartental noch die aus 8 Familien bestehende Mennoniten-Brüdergemeinde, die ein eigenes kleines Gotteshaus besitzt. Auf dem Ortsfriedhof, der inzwischen auf über 60 Gräber angewachsen ist, ruhen u.a. Elisabeth Rupp geb. Bachmann, Katharina Brubacher geb. Rupp, Helene Brubacher geb. Rupp, Eduard Bachmann und Ehefrau Emma Bachmann geb. Rupp, Helene Komysz geb. Rupp, Mathilde Rupp geb. Bachmann, Richard Müller und Ehefrau Eugenie Müller geb. Rupp, Rudolf Bachmann, Eduard Frey und Ehefrau Johanna Frey geb. Meyer, Helene Bachmann geb. Rupp und Erwin Brubacher.

Delta

Es zeigte sich sehr bald, daß die bisherigen Gemeindegründungen den Bedarf der Mennoniten an Siedlungsland nicht befriedigt hatten. Auch erkannte man, daß die in El Ombú angelegten 14 ha großen Hofstellen zu klein waren, um auf ihnen rationell wirtschaften zu können. Man sah sich darum nach neuem Land um und fand etwa 100 km westlich von Montevideo und 240 km südlich von El Ombú geeignetes Gelände. Einem Bericht des Artur Schweitzer ist zu entnehmen, daß sich die siedlungswilligen

Mennoniten ähnlich wie bei den anderen Gemeindegründungen zu einer Landwirtschaftlichen Genossenschaft zusammenschlossen, die dann mit dem angesammelten Kapital der Siedler, einem Darlehen nordamerikanischer Mennoniten und Bankkrediten im Jahr 1955 das vorgesehene Gelände in der Größe von 1450 ha käuflich erwarb. Das Land wurde in 40 Hofstellen in der Größe von je 30 ha aufgeteilt und 40 Familien zugewiesen. Die Verteilung erfolgte in recht origineller Weise. Das vor der Zuweisung gebildete „Vermessungskommando" hatte nach der Vermessung des Geländes eine Nachbarliste angelegt, in der jede Hofstelle mit einer Nummer versehen wurde. Jedem Siedler wurde dann das Recht zugesprochen, einen anderen Siedler als Nachbarn zu benennen. Dessen Name wurde sowohl in der Liste als auch auf den Losen an entsprechender Stelle vermerkt. Das gezogene Los entschied sodann nicht nur darüber, welche Hofstelle der einzelne Siedler bekam, sondern auch,wer sein Nachbar wurde.
Die ersten Anfänge waren auch in Delta mit großen Schwierigkeiten und mit viel Arbeit und Mühe verbunden. Dank großzügiger Kredite der Staatsbank gelang es jedoch recht bald, Haus und Hof aufzubauen. Bereits im ersten Jahr konnten drei Familien je einen Traktor und das dazugehörige Maschinenarsenal erstehen. In den ersten 3 bis 4 Jahren wurden vornehmlich Weizen, Sonnenblumen, Kartoffeln und Kürbisse angebaut. Einige Siedler versuchten sich anschließend in der Milchwirtschaft. Da sich dieser Wirtschaftszweig lohnte und sichere Einkünfte brachte, wandten sich ihm immer mehr Siedler zu. Im Jahr 1980 lieferten an die Molkereigenossenschaft Conaprole (Cooperativa Nacional de Productores de Leche) bereits 28 Milchproduzenten rd. 11000 Liter Milch täglich von 800 Milchkühen, im Durchschnitt also 14 Liter pro Kuh.
In der Siedlung wurden zu jener Zeit ungefähr 1600 Rinder gehalten. Von diesen werden jährlich 150 Kälber, soweit sie nicht zur Zucht bestimmt sind, und alte Kühe verkauft. Der Schweineverkauf beläuft sich jährlich auf 300 bis 400 Stück. Im Sommer 1979/80 wurden 145 ha Weizen, 143 ha Mais für die Lagerung in Silos und weitere 80 ha zur sofortigen Verwendung gepflanzt. Die Wiesen wurden zum Teil gemäht, das Heu zu Ballen gepreßt und als Futtervorrat gespeichert. Für die weitere wirtschaftliche Entwicklung der Siedlung war insbesondere die im Jahr 1972 durchgeführte Installation einer triphasigen Stromversorgung von großer Bedeutung.
Der Fleiß der Siedler, ihre Tüchtigkeit und die gezielte Nutzung der jeweiligen Wirtschaftslage haben zu ansehnlichen Erfolgen geführt. Als die durch die Geldentwertung bedingte Aufwertung der Schulden anstand, waren die Siedler bereits so zahlungskräftig, daß sie die noch vorhandenen Kredite und Restschulden abtragen konnten. Seitdem ist jeder von

ihnen schuldenfrei und Eigentümer seines Landes. In den letzten Jahren gelang es darüberhinaus, den Landbesitz der Siedlung von ursprünglich 1450 ha auf 3200 ha zu erhöhen.
Hand in Hand mit diesem wirtschaftlichen Aufstieg entwickelte sich das kulturelle und geistliche Leben der Gemeinde. Bereits 1963 wurde eine neue Schule errichtet, in der 2 Lehrer über 30 Schüler unterrichten. In der neuerbauten Kirche, die 250 Sitzplätze hat, werden sonntäglich gut besuchte Gottesdienste gehalten. Geistlicher Leiter der Gemeinde ist der Älteste Klaus Dueck, dem in der Wortverkündigung einige Prediger zur Seite stehen. Zur Mitgestaltung der Gottesdienste werden häufig Jugendliche und der Kirchenchor hinzugezogen. Den Kranken und Behinderten dient ein neuerrichtetes Pflegeheim, und für Zusammenkünfte geselliger Art steht ein Gemeinschaftsraum zur Verfügung, der seiner Länge wegen "der Schlauch" genannt wird.
Als die Gemeinde am 1.4.1955 gegründet wurde,gehörten ihr 110 Mitglieder an. Im Jahr 1980 war die Zahl der Siedler auf 160 angewachsen. Nahezu alle entstammen dem danziger, west- und ostpreußischen Gebiet. Galizischer Herkunft sind lediglich die Familien Artur Schweitzer und Rüdiger Beigert. Beide Familien haben sich in die neue Gemeinschaft gut eingelebt. Daher ist es auch nicht verwunderlich, daß Artur Schweitzer für mehrere Jahre in den Vorstand der Kooperative berufen und ihm in späteren Jahren der Vorsitz des Schulvorstandes übertragen wurde.

In ruhigeren Bahnen

Mit der Gemeindegründung in Delta fand die erste Aufbauphase ihren Abschluß. Sowohl die Siedler auf dem flachen Land als auch diejenigen, die sich in Montevideo niedergelassen hatten, waren nach den langen Jahren der Flucht und Wanderung endlich zur Ruhe gekommen. Nur noch durch die Ab- bzw. Rückwanderung nach Deutschland ergaben sich neben dem Zugang durch Geburten und dem Abgang durch Todesfälle noch einige Veränderungen. Von den 143 in Uruguay eingewanderten galizischen Mennoniten lebten 1980 einem Bericht des Dr. Richard Rupp, Nicolich, zufolge nur noch 56 in Uruguay. 40 Personen waren verstorben und die restlichen 47 waren entweder nach Deutschland zurückgekehrt oder aus beruflichen Gründen in andere Länder ausgewandert. Im Jahr 1980 gab es in Uruguay noch 160 "Galizier". In dieser Zahl sind alle aus Galizien stammenden im Jahr 1948 und danach in Uruguay eingewanderten Mennoniten, ihre Nachkommen, sowie die mit ihnen versippten Familien und deren Nachkommen enthalten. Von den 160 „Galiziern" bekannten sich 85 zum Mennonitentum. Die übrigen 75, also nahezu die Hälfte, gehörten zu diesem Zeitpunkt entweder einem anderen Bekenntnis an oder hatten es versäumt, sich einer mennonitsichen Gemeinde anzuschließen. Von den genannten 85 Mennoniten gehörten 50 der Mennonitengeimde Montevideo,

24 der Mennonitengemeinde Gartental und 11 der Mennonitengemeinde Delta an.
Diesem verschwindend kleinen Häuflein steht die große Masse der andersgläubigen Uruguayer gegenüber. Sie besteht zu 67% aus Katholiken, zu 5% aus Juden, und zu 3% aus Protestanten. Beachtenswert ist der mit 25% hohe Prozentsatz der Konfessionslosen. Man begegnet ihnen in Uruguay nicht selten. Mit einem oft an Überheblichkeit grenzenden Selbstbewußtsein erklärt hin und wieder der eine oder andere von ihnen: „Gracias a Dios, soy ateo", d.h. „Gottseidank bin ich Atheist!". Damit will er die vermeintliche Überlegenheit seiner Anschauung über die nach seiner Meinung dahinsiechende röm.-katholische Kirche zum Ausdruck bringen. Entgegen der Meinung solcher "Irrläufer" gibt es in Uruguay neben zweifellos vorhandener religiöser Gleichgültigkeit doch auch viele überzeugte Christen sowohl in der nun schon seit Generationen in Uruguay bestehenden röm.-katholischen Kirche als auch in den verschiedenen anderen Kirchen, Freikirchen und Denominationen. Wie treu sie zu ihrer Kirche stehen,ist u.a. an ihrer Missionstätigkeit zu erkennen. Seit 1961 beteiligt sich an dieser Arbeit auch die Konferenz der Mennonitengemeinden in Uruguay. Sie betätigt sich darin in Verbindung mit den Altmennoniten und der Allgemeinen Konferenz der Mennoniten in Nordamerika vor allem auf drei Plätzen: in Timbues, Montevideo und in den kleinen Städten La Paz und Sauce, wo inzwischen nationale Gemeinden entstanden sind.
Die galizischen Mennoniten befinden sich in Uruguay durch ihre Glaubenshaltung in einer ähnlichen Situation wie in ihrer damaligen galizischen Heimat. Auch dort standen sie als eine verschwindend kleine Minderheit der großen Masse der anderssprachigen (polnischen) Katholiken gegenüber. In ihrer 150-jährigen Geschichte hatten sie dort die Erfahrung gemacht, daß da, wo die polnische Sprache und Mentalität übernommen worden war, die Verbindung zur eigenen Gemeinde lockerer und Hand in Hand damit die Hinwendung zur katholischen Kirche stärker wurde. Das hatte zur Folge, daß Mennoniten immer häufiger Ehen mit röm.-katholischen Polen schlossen und die aus diesen Mischehen hervorgegangenen Kinder dann in den meisten Fällen katholisch wurden. Eine ähnliche Entwicklung scheint sich jetzt auch in Uruguay anbahnen zu wollen. Eine kürzlich durchgeführte Erhebung weist nach, daß diejenigen galizischen Mennoniten, die in Uruguay ihre deutsche Muttersprache beibehalten haben, durchweg alle dem Mennonitentum erhalten geblieben sind. Hingegen sind Kinder aus Mischehen mit uruguayisch-katholischen Ehepartnern bei gleichzeitiger Übernahme der spanischen Landessprache fast alle der katholischen Kirche zugefallen. Auch hier also die gleiche Erfahrung: Mit der Übernahme der Landessprach und Aufgabe der Muttersprache geht Hand in Hand die Abwendung vom menno-

nitischen Glauben und die Hinwendung zur katholischen Kirche. Wo bei Mennoniten außerdem noch die konfessionelle Vereinzelung hinzukommt, beschleunigt sich dieser Vorgang zusehends.
In dieser Erkenntnis hatten die in Uruguay eingewanderten Mennoniten schon frühzeitig die entsprechenden Vorkehrungen getroffen. Kaum daß sie in ihren Siedlungen festen Fuß gefaßt hatten, richteten sie Schulen mit deutscher Unterrichtssprache ein, in denen ihre Kinder neben der spanischen Landessprache auch in ihrem religiösen Bekenntnis unterwiesen werden. Darüber hinaus besteht in der Landeshauptstadt die Deutsche Schule, die neben der Grundschule und der Handelsschule ein Lyceum umfaßt, in dem die Schüler bis zur Hochschulreife geführt werden. An diesen Schulen wird ein doppeltes Lehrprogramm erfüllt, u.zw. das amtlich angeordnete Programm der staatlichen Schulbehörde und zusätzlich das private deutsche. Dadurch erhalten die Schüler eine überdurchschnittliche umfangreiche Ausbildung, die ihnen in der Folgezeit sowohl den Zugang zum spanisch geprägten Berufsleben als auch zum Verbleib in der in deutscher Sprache sich äußernden Gemeinde erleichtert. Die Deutsche Schule in Montevideo hat ihre Bedeutung insbesondere auch für die in großer Zerstreuung lebenden Angehörigen der galizischen Gruppe. Dadurch, daß diejenigen von Ihnen, die nicht nur in Montevideo, sondern auch in Nicolich und anderen Orten wohnen, von diesem Schulangebot regen Gebrauch machen, ist eine gewiße Gewähr dafür gegeben, daß die heranwachsende Generation sowohl den beruflichen als auch den gemeindlichen Erfordernissen gerecht bleiben. Allen anderen, weitab von Montevideo lebenden mennonitischen Schülern, die die Deutsche Schule in Montevideo besuchen möchten, steht das im Jahr 1960 vom Mennonitischen Jugendheim-Verein Montevideo gegründete Schülerheim zur Verfügung. In ihm leben und lernen unter Aufsicht und Betreuung im Jahresdurchschnitt 10 Schüler.
Für akademische Berufe bereiten sich die Jugendlichen an der Staatlichen Universität in Montevideo vor. Die Universität hat 10 Fakultäten mit rund 17000 Studenten. Uruguay leidet an einem Intelligenzüberschuß, und die Aussichten auf entsprechende berufliche Betätigungsmöglichkeiten sind daher nicht immer gegeben. Ungeachtet dessen haben mehrere Angehörige der galizischen Gruppe das akademische Studium beendet und entsprechende Arbeit gefunden, u.zw. Dr. med. Richard Bachmann als Cardiologe, Reinhard Rupp als Professor der Matemática (Mathematikprofessor), Ursula Boix geb. Bechtel als Profesora de Quimica (Chemieprofessor), Norbert Brubacher und Romuald Hennig als Contador (Diplomkaufmann) und Siegmund Brubacher als Profesor de Educatión Fisica, der einige Jahre Turnlehrer an der Deutschen Schule in Montevideo, später

Direktor einer deutschsprachigen Schule und Lyzeum in Buenos Aires/Argentinien war und z.Zt. eine Reiseagentur besitzt.
Die soziale Lage der galizischen Mennoniten hat sich seit der Einwanderung erheblich verbessert. An die Stelle der einstigen Not ist zwar kein ausgesprochener Wohlstand getreten, wohl aber ein Zustand, der Zufriedenheit aufkommen läßt. Die meisten haben inzwischen einen Lebensstandard erreicht, der zwar noch nicht den Vorkriegsstand erreicht hat, der aber ein Leben ohne größere materielle Belastungen zuläßt. Daß dieser Aufstieg möglich geworden ist, darf gewiß ihrem Fleiß und wohl auch ihrer Tüchtigkeit zugeschrieben werden. Es wäre jedoch eine grobe Fehleinschätzung, wenn man den Grund nur darin sehen würde. Denn unverkennbar hat es auf dem dornenvollen Weg auch der galizischen Mennoniten viele Durchhilfen gegeben. Wie wäre es ihnen wohl ergangen, wenn z.B. das Mennonitische Zentralkomitee nicht helfend eingegriffen hätte? Oder wie wäre ihr rascher wirtschaftlicher Aufstieg möglich gewesen, wenn sie von der Bundesrepublik Deutschland mit den Lastenausgleichszahlungen und den vielen anderen materiellen Zuwendungen nicht unterstützt worden wären? Die Siedlungen hätten gewiß nicht so schnell ihre Schulen errichten oder ihre Molkerei in Young mit den modernsten Maschinen ausstatten können. Ohne den Lastenausgleich und ohne die im Zusammenhang damit erwirkte Rente hätte mancher seine Schulden und Kredite gewiß nicht so schnell abtragen können und er wäre bis zum heutigen Tag die leidige Sorge um das tägliche Brot nicht losgeworden. Und schließlich, wo wären sie, als sie nach dem unseligen 2.Weltkrieg auf der Suche nach einer neuen Heimat waren, schließlich gelandet, wenn ihnen Uruguay nicht seine Tore geöffnet und Arbeit und Brot gegeben hätte? Bei aller Anerkennung dieser und vieler anderer Hilfen wäre es jedoch eine grobe Unterschlagung, wollte man die Hilfe verschweigen, die allen widerfahren ist, die Hilfe, die aus der Hand Gottes, des Herrn über Leben und Tod, kommt. Seine Hilfe haben, wie viele anderen, auch die galizischen Mennoniten vielfach erfahren dürfen. Auch sie haben inmitten ihres großen Leides die allumfassende Liebe und Güte Gottes erleben dürfen. Wohl hat Gott hart in ihr Leben eingegriffen. Er hat ihnen schwere und schmerzliche Opfer abverlangt. Er hat sie in Situationen geführt, in denen sie weder ein noch aus wußten. Aber gerade da ist er auf den Plan getreten, hat Herzen und Türen geöffnet und neue Wege aufgezeigt. Und es ging weiter! So manchem sind die schweren Heimsuchungen jener vergangenen Tage zum Segen geworden, und er dankt es heute Gott, daß ihm dieser Segen zuteil geworden ist. Wie die Dinge in Uruguay weiter laufen werden, liegt im Dunkel. Wenn sie aber in Gottes Hand gelegt werden, dann führen sie zum Heil.

Weihnachten unterm Südseekreuz

Über schneebedeckten Fluren
Schwebt der Weihnachtsglocken Ton;
Und beim trauten Schein der Kerzen
Rühmen mit bewegtem Herzen
Menschenkinder Gottes Sohn.
Selbst die Städte lauschen stille
Auf der Domesglocken Fülle
Träumen von der fernen Nacht,
Die den Heiland uns gebracht.
Aber rings ums Heil'ge Land
Glüht der Zwietracht Feuerbrand,
Und der Pilger sehnt sich bang
Nach der Engel Friedenssang.
In der lauen Nacht des Südens
Hört man keinen Glockenton,
Denn Myriaden von Raketen
Grüßen heute Gottes Sohn.
Und bei Sternen und Planeten
Über dieser Neuen Welt
Strahlt ein Kreuz am Himmelszelt.
Unter diesem Kreuz des Südens
Denke voller Andacht ich:
Jesus ist heut Nacht geboren,
und er litt und starb für mich.

Lucy Bachmann,Montevideo/Uruguay

Neue Anfänge in USA

Eine erste größere Auswanderung mennonitischer Familien aus Galizien in Übersee hatte es in den Jahren 1880 bis etwa 1885 gegeben. Wirtschaftliche und religiöse Gründe hatten 75 Familien bewogen, ihre galizische Heimat zu verlassen und in den USA einen neuen Anfang zu wagen. Ihr erstes Ziel war der Staat Minnesota. Dort fanden sie in Rose Hill, Mountain Lake, Butterfield, Westbrook und in anderen Orten gute Siedlungsmöglichkeiten. Es gab genügend Land zu günstigen Preisen und die nachbarschaftlichen Kontakte mit den dort bereits angesiedelten Rußlandmennoniten erleichterten die Eingewöhnung in die neuen Verhältnisse. Eine nächste Gruppe dieser 73 Familien zog nach Kansas und siedelte sich dort in Hanston und Arlington an.

Trotz der großen Entfernungen, die die Auswanderer von ihrer alten Heimat trennten, riß die Verbindung zu ihr nicht ab. Dafür sorgten vornehmlich die brieflichen Kontakte. Hin und wieder kam es aber auch zu persönlichen Besuchen. Im Jahre 1927 war es Prediger H.P. Krehbiel, dessen Frau aus Galizien stammte. Es wurden nicht nur die Verwandten besucht. Prediger Krehbiel diente der Gemeinde auch mit dem Worte Gottes. Drei Jahre darauf kam Prediger Johann P. Linscheid zu Besuch. Er war 1883 mit seinen Eltern Peter und Elisabeth Linscheid geb. Müller aus Galizien ausgewandert und hatte in Arlington, Kansas, eine neue Heimat gefunden. Dort war er 1901 zum Prediger ordiniert worden. Seine Gattin Katharina geb. Müller war ebenfalls galizischer Herkunft. Sie war die Tochter der ebenfalls in die USA ausgewanderten und aus Ehrenfeld stammenden Eltern Daniel und Barbara Müller geb. Brubacher. Auch J.P. Linscheids Besuch galt sowohl den Verwandten als auch der Verkündigung des Wortes Gottes.

Der 2.Weltkrieg unterbrach notgedrungen die Kontakte. Nach seinem Abschluß kam es zu einer zahlenmäßig zwar nur geringen Auswanderung in die USA, dafür aber zu um so engeren persönlichen Verbindungen mit den Nachkommen der Auswanderer der 1880-er Jahre. In neuerer Zeit setzt sich insbesondere Glen Linscheid aus Butterfield für eine Rückbesinnung dieser Nachkommen auf ihre galizische Herkunft ein. Er bemüht sich mit großem persönlichen Einsatz und mit sichtbarem Erfolg durch Wort und Schrift darum, das Bewußtsein um die hohen, von den Vätern ererbten Wertvorstellungen bei den Alten zu erhalten und bei den Jungen zu fördern. In den nachstehenden, ursprünglich in englischer Sprache verfaßten Ausführungen gibt er seine Gedanken wieder.

Galiziens Widerhall in der „Neuen Welt"

Verfasser: Glen Linscheid in Zusammenarbeit mit Lorin Epp, Pat Ross (Hubin) Myren, Willis Linscheid, Louise Epp, Albert F. Rupp, Theodora (Linscheid) Rodekuhr, Kathryn Marden (Hubin) Davis, und David Linscheid.

Welches sind wohl die Merkmale dafür, daß wir, die Nachfahren der aus Galizien eingewanderten Väter, trotz der großen Zerstreuung zueinander gehören? Vornehmlich ist es doch die gemeinsame Herkunft und die vom Glauben her geprägte Überlieferung. Beides verbindet uns, die Angehörigen der nordamerikanischen "Neue-Welt"-Generation, mit vielen anderen, die gleicher Herkunft sind, heute aber in alle Welt zerstreut sind. Kansas, Minnesota, Wisconsin, Nord und Süd Dakota und viele anderen Bundesländer in den USA sind überreich an Zeichen, die von dem Pioniergeist und den bedeutsamen Taten unserer Ahnen zeugen. Bei jedem Rundgang durch vertraute Friedhöfe werden wir an unsere gemeinsame Herkunft erinnert. Die Grabesinschriften verweisen auf die galizischen Geburtsorte unserer Vorfahren. Die von unseren Vätern erbauten Wohn- und Wirtschaftsgebäude sind auch deutliche Zeugen unserer gemeinsamen Vergangenheit und die in Familienalben und -archiven zusammengetragenen Dokumente, Fotos und Briefe aus vergangenen Zeiten lassen die aus Galizien stammenden familiären Zusammenhänge erkennen. Wo wären wir wohl und was wäre aus uns geworden, wenn unsere Vorfahren vor 100 Jahren nicht hierher gekommen wären?

Sie kamen aus Falkenstein, Einsiedel, Neuhof und aus vielen anderen Orten Galiziens. Ihre Namen kennen wir nur aus der mündlichen Überlieferung oder aus noch erhaltenen Aufzeichnungen. Die Einwanderer kamen nach Westbrook (Rose Hill und Des Moines Townships), nach Butterfield, St. James und Mountain Lake in Minnesota, nach Hanston und Arlington in Kansas, nach Perry in Oklahoma, nach Scell Lake und Sarona in Wisconsin.

Was sie an herkömmlichem Glaubens- und Sprachgut mitgebracht hatten, gaben sie an die nächste Generation weiter. Es war verständlich, daß manche aus der Alten Welt mitgebrachten Gewohnheiten, Sitten und Gebräuche nicht sofort abgelegt wurden und daß manche hier vorgefundenen Dinge an althergebrachten Vorstellungen gemessen wurden. Welche Dinge sie, die sie nahezu alle aus der Landwirtschaft kamen, im besonderen interessierte, mag auszugsweise der von Daniel Kintzi an die in Galizien verbliebenen Verwandten gerichtete nachstehende Brief aufzeigen:

> "... ich komme nun auf die Angelegenheit unseres Hofes zurück, der 3 englische Meilen von der Stadt St. James, Minnesota, entfernt liegt und aus 240 Morgen Land besteht, auf dem wir ein gutes Wohnhaus haben, einen Stall und auf dem wir uns

wohlfühlen. Das Haus liegt in einem mit Büschen bewachsenen Gelände und kostet 2500 Dollar. ..... Wir haben hier auch einige galizische Nachbarn in einer Entfernung von 6 englischen Meilen. Es sind: John Ewy aus Wiszenka, D. Hubin, Jak. Klein, die beiden Brüder Jak. und Joh. Linscheid, Jak. Hubin, Joh. Hubin, Joh. Müller und Jak. Ewy und es geht ihnen allen gut. ..."

Albert F. Rupp aus Los Angeles, California, der eine englische Kurzfassung des P. Bachmannschen Gedenkbuches "Mennoniten in Kleinpolen" verfaßt hat, stellt demgegenüber fest:

Als ich Daniel Kintzis Brief in dem Buch las, wunderte ich mich über die Feststellung "kostet 2500 Dollar". Ich weiß noch nicht, ob das nur für das Haus war oder für den ganzen Hof. Wenn es nur für das Haus war, dann wäre das ein hoher Preis, weil in jenen Jahren das Baumaterial verhältnismäßig billig war. Wenn es sich jedoch um Grund und Boden handelte, dann ist zu sagen, daß mein Großvater Philipp Rupp in Rose Hill 160 Morgen von der Eisenbahngesellschaft, der das Land gehört hatte, für 6 Dollar pro Morgen gekauft hatte zu einer Zeit, in der mit der Anlage der Stadt Westbrook noch nicht begonnen worden war. Butterfield und St. James lagen an einer Hauptstrecke der Eisenbahn, sodaß dort ein höherer Bodenpreis anzunehmen war. Denkbar wäre ein Preis von etwas mehr als 9 Dollar pro Morgen. Deshalb vermute ich, daß sich die 2500 Dollar auf den ganzen Hof und nicht nur auf das Haus bezogen."

Die Dinge gestalteten sich in jener Zeit in ihrer weiteren Folge in einer Weise, wie sie andernorts normalerweise auch verlaufen. Kinder wurden geboren und die Familien wurden immer größer, weil viel arbeitende Hände gebraucht wurden, um Haus und Hof auf dem laufenden zu halten. Für das Zusammenleben der ersten Siedler war die Nachbarschaft von entscheidener Bedeutung. Es kam sehr darauf an, daß man in unmittelbarer Nähe Menschen hatte, die zu Hilfeleistungen jederzeit bereit waren. Dies galt im besonderen bei den landwirtschaftlichen Arbeiten, wie etwa beim Dreschen, bei der Heueinfuhr oder beim Auffüllen der Silos. An gegenseitiger Hilfe ließen es die galizischen Siedler nicht fehlen. Daß bei allen diesen Dingen die Gemeinsamkeit der Sprache eine wichtige Rolle spielte, braucht nur am Rande erwähnt zu werden. Wenn jeder deutsch sprach und dachte, lief die Arbeit viel leichter von der Hand. Und wenn Krankheit oder gar der Tod einkehrten, dann war es für die Betroffenen eine große Hilfe, in der Nähe Menschen zu wissen, die das Leid mitemp-

fanden und mittrugen.
Einigen Einwanderern war der Abschied von der alten Heimat recht schwer gefallen. Theodor Kintzi (1868-1944) war mit seinen Eltern Johann und Katharina Kintzi geb. Bergthold in die USA gekommen. Die Familie ließ sich unweit von Butterfield nieder, konnte sich jedoch mit den dort herrschenden Verhältnissen nicht anfreunden und kehrte bald wieder nach Galizien zurück. Theodor blieb jedoch in den USA. Nach den damaligen Vorstellungen bedeutete das eine Trennung für immer. Trotzdem gelang es Theodor, seine Eltern in Galizien im Jahre 1886 zu besuchen. Nach seiner Rückkehr in die USA heiratete er 1898 Wilhelmine Linscheid, die ihm 7 Töchter und einen Sohn schenkte. Als sie im Jahre 1927 starb, heiratete er ihre Schwester Elisabeth Hubin geb. Linscheid.
Nach dem 1.Weltkrieg überkam Theodor das Heimweh nach seiner alten Heimat mit einer solchen Stärke, daß er eine Heimkehr nach Galizien ernstlich ins Auge faßte. Der vorhin bereits erwähnte Albert F. Rupp schildert diesen Sachverhalt folgendermaßen:

> Als uns bekannt wurde, daß Theodor Kintzi in seine alte Heimat zurückkehren wollte, beschloß meine Kusine Elsie Rupp, die zugleich auch eine Kusine der Kintzi-Kinder war, am nächsten Tag für Theodor die Fahrkarte zu kaufen. Über Nacht entschloß sich jedoch Emilie, das zu verhindern. Nachdem auch Louise und Leontine zu der gleichen Ansicht kamen, wurde der Rückwanderungsplan aufgegeben.

Ihr Bruder Ewald schildert diese Geschehnisse in einer autobiographischen Aufzeichnung wie folgt:

> Es dauerte lange Zeit, bis es gelang, den Vater davon zu überzeugen, daß seine Familie seinen Wunsch zur Rückkehr nicht teile. Es war circa Mitte August 1920, als Vater bekanntgab, daß auch er seinen Plan aufgegeben hat und weiterhin in Mountain Lake bleiben wollte. Damit war der Familie eine große Belastung genommen.

Theodors Schwester Jeanette und ihr Mann Philipp Nerstheimer sowie Mathilde Kintzi ,die 1914 von Galizien ausgewandert waren, entschlossen sich nach 10-jährigem Aufenthalt in den USA doch nach Galizien zurückzukehren. Theresa, ihre Adoptivschwester, blieb jedoch in den USA und lebt z.Zeit (Jan.1984) mit ihren Eltern und Alfred Huhnke sowie ihrer Tochter Geroldine in Bethany, Oklahoma.
Albert F. Rupp fährt mit seinen Erinnerungen fort:

> Mein Vater sagte über Johann Kintzi, daß dieser unzufrieden sei und deshalb nach Galizien wollte. Die anderen aber, die in der Gegend Rose Hill und Des Moines in Murray County leb-

> ten, waren zufrieden, selbst wenn sie unter ärmlichen Verhältnissen lebten. Sie gründeten eine neue Gemeinde und nannten sie "Neue Heimat-Gemeinde".

Es waren demnach nur einige wenige Familien, die sich in der neuen Heimat nicht zurechtfinden konnten. Die große Mehrheit der galizischen Einwanderer legte tatkräftig Hand an und fand auch bald darauf Freude an den neugeschaffenen Verhältnissen, so daß der Gedanke an eine Rückkehr in die europäische Heimat ganz aus ihren Wunschvorstellungen verschwand.

Daß die unterschiedliche historische Vergangenheit der neuen Heimat nicht ohne Einfluß auf das Leben der Einwanderer blieb, war ein ganz natürlicher Vorgang. Der amerikanische Unabhängigkeitskrieg, der 1775 seinen erfolgreichen Abschluß fand, brachte in der Folgezeit eine stürmische Entwicklung auf allen Gebieten (Gesetz, Wirtschaft, Sozialwesen) und bezog auch die galizischen Einwanderer in ihren Bereich mit ein.

Im Laufe der Jahre stellte sich u.a. die Frage, ob die Gottesdienste in deutscher oder englischer Sprache gehalten werden sollten. Auch war zu überlegen, wie die Kinder in der Schule das Englisch erlernen sollten wenn daheim Deutsch die Umgangssprache war, und wie sollten sich nachbarschaftliche Kontakte entwickeln, wenn die Nachbarn z.B. Iren waren? Albert F. Rupp schildert diesen Sachverhalt und zeigt in seiner Stellungnahme, daß dies nicht so problematisch war, wie es nachfolgenden Generationen erscheinen mag:

> Wir hatten keine Probleme damit, in der Schule englisch und zu Hause deutsch zu sprechen. In unserer Schule hatten wir Deutschbücher, weil nahezu alle Schüler Deutsche waren, die Hälfte davon Mennoniten, und die andere Hälfte Lutheraner. Für einige war es schwer deutsch zu lesen, aber für mich war es nach einem Jahr schon leichter.

Nach einiger Zeit waren diese anfangs so unüberwindbar erscheinenden Probleme, wie zum Beispiel deutsche oder englische Gottesdienste, keine Schwierigkeit mehr. Die Wandlung begann bei der ersten Generation in der Neuen Welt, indem sie zu Hause mit den Eltern ihre Heimattraditionen pflegten und außerhalb mit ihren Freunden Englisch in Wort und Schrift benutzten. Um dieses Phänomen zu veranschaulichen, beschreibt der Verfasser das Verhalten seiner Mutter Bertha Pauline Linscheid, 89 Jahre alt, Angehörige der ersten Generation der in USA geborenen Nachkommen galizischer Einwanderer. Auch wenn sie in ihrem Elternhaus noch ausschließlich deutsch zu hören bekam, so soll sie trotzdem zuerst englisch zu sprechen begonnen haben. Auch ihre Altersgenossen sind heute noch in der Lage deutsch in Wort und Schrift einwandfrei zu spre-

chen bzw. zu schreiben.
Ein anderes nicht minder schweres Problem war das der Inzucht. Seit einigen Generationen hatten die wenigen mennonitischen Familien in Galizien Rupp, Hubin, Linscheid u.a. fast nur untereinander geheiratet. Von diesem Brauch löste man sich in der Neuen Welt sehr bald. Das hatte allerdings zur Folge, daß der konfessionelle Zusammenhalt immer lockerer wurde. Man wandte sich immer mehr anderen Konfessionen zu, so daß der von den Vätern ererbte Glaube bei den heutigen Nachfahren nur noch eine Minderheit darstellt.
Auch in der Berufswahl kam es zu erheblichen Verschiebungen. Ursprünglich mennonitischen Familiennamen begegnet man jetzt in den verschiedensten Berufszweigen, wie etwa im Handel und Gewerbe sowie in geistigen Berufen. Ein großer Teil der eingewanderten Mennoniten verblieb jedoch in der ihnen schon seit Generationen angestammten Landwirtschaft. Sie bedienen sich darin heute hochmoderner Maschinen und Geräte und haben es in der landwirtschaftlichen Erzeugung zu ansehnlichem Erfolg gebracht.
Der erste Weltkrieg stellte insbesondere die junge Generation vor die Frage, wie sie es wohl mit dem Wehrdienst und dem Kampf mit der Waffe zu halten gedenke. Die einen hielten an dem Grundsatz ihrer Vorfahren, an der Wehrdienstverweigerung, fest und entschieden sich für den Sanitätsdienst, die einzige legale Möglichkeit für einen Dienst ohne Waffen. J.E. Linscheid und sein Bruder Alfred taten diesen Dienst zusammen mit anderen Mennoniten aus Kansas in Camp Funston und Fort Riley, Kansas. Andere Nachkommen galizischer Mennoniten, wie etwa Jacob Ewy, Edwin Hubin und Gustav Rupp meinten, es mit ihrem Gewissen vereinbaren zu können, ihre Vaterlandspflicht mit der Waffe in der Hand unter der USA-Flagge zu erfüllen. Robert Miller hatte in Frankreich an einer Schlacht im Argonnerwald teilgenommen und wurde da, als er gerade im Begriffe war, einen verwundeten Kameraden zu retten, durch ein Artilleriegeschoß verletzt. 48 Jahre danach erhielt er dafür eine Auszeichnung.
Im 2.Weltkrieg stellte sich dieselbe Frage. Da waren die wehrpflichtigen Männer wieder vor die Entscheidung gestellt, ihrer Vaterlandspflicht mit oder ohne Waffen nachzukommen. Die Liste derer, die in dieser Konfliktsituation ihren Dienst mit der Waffe taten, ist recht groß. Zu nennen sind da u.a. Lemont und Lowell Ewy, Bud und Harvey Linscheid, Mayo, Alton, Paul, Reuben Kramer, Ernest und William Miller (Brüder von Robert und Arthur), Marvin Rupp, Harold Kintzi, Raymond Bergthold und Milton Hubin. Die Regierung gewährte in jenen Jahren des Krieges denen, die aus Gewissensgründen gegen den Kriegsdienst mit der Waffe

waren, mehrere Möglichkeiten, ihrem Grundsatz treu zu bleiben. So kam es, daß Nachkommen galizischer Mennoniten im Zivildienst (CPS), in öffentlichen und staatlichen Einrichtungen des Gesundheitswesens oder auch beim Militär, aber ohne Waffen dienen konnten.
In dem gleichen Krieg leisteten Nachkommen gleicher Herkunft ihren Wehrdienst in der deutschen Wehrmacht, also auf der gegnerischen Seite, wie etwa Gustav Kintzi aus Kipfenberg ihren Kriegsdienst. Nach dem 2. Weltkrieg waren manche auch in Korea und Vietnam im kriegerischen Einsatz.
Neben allem Kriegsgetümmel hatte man es nicht versäumt, zugleich auch Einrichtungen zu schaffen, in denen auch Kriegsdienstverweigerer ihrer vaterländischen Pflicht nachkommen können. Diese Einrichtungen dienen nicht der Zerstörung, sondern der Erhaltung menschlichen Lebens. In neuerer Zeit wird der Wert des Lebens mehr in den Vordergrund menschlicher Bemühungen gestellt und im Zusammenhang damit die Anwendung der Gewalt zurückgestellt. Damit wendet man sich ethischen Werten zu, die den Mennoniten seit jeher eigen sind. Diese Werte sind heute im Bewußtsein vieler nicht mehr eine akademische Kuriosität, sondern eine Realität von großer Aktualität.
Gottlob, daß alle Kriege einmal ein Ende nehmen. Ihre Opfer sind ohnehin meist nicht diejenigen, die sie anzetteln, sondern die unschuldige Bevölkerung. Diese muß die Folgen des Krieges oft ihr Leben lang tragen. So hat auch die aus Neuhof in Galizien stammende Familie Peter Bachmann mit vielen anderen Leidensgenossen fluchtartig ihre Heimat verlassen müssen, um ihr Leben zu retten. Mit Hilfe des Mennonitischen Zentralkomitees (MCC) fanden sie den Weg in die USA und nach Kanada. Die Familien Rudolf Schreyer und Gustav Butz kamen in die USA und wohnten in den ersten Monaten in Butterfield und Mountain Lake, Minn. Heinrich Rupp war es nach langen und schwierigen Bemühungen und Verhandlungen gelungen, seinen in Polen verbliebenen Sohn Viktor in die USA freizubekommen. Heinrich wohnte mit seiner Frau Eugenie einige Jahre in Butterfield und zog dann nach Lowell, Mass., wo er starb und zu Grabe gebracht wurde. Eugenie wohnt z.Zt. in Hollywood, Florida, in der Nähe ihres Sohnes.
So wie die Einwanderer der 1880-er Jahre hatten auch diese Familien es gewagt einen neuen Anfang zu setzen. Der Unterschied oder möglicherweise auch Vorteil mag wohl darin zu sehen sein, daß den neuen Einwanderern die Hilfe der bereits einheimisch gewordenen Mennoniten zugute kam. Beide verstehen sich als lebendige Bindeglieder einer gleichen Herkunft. Den neuen Einwanderern fiel es gewiß nicht leicht, die sprachlichen und kulturellen Barrieren zu überwinden, im Laufe der Jahre haben sie sich

aber zurechtgefunden. Die Sitten und Gebräuche des Landes sind inzwischen auch bei ihnen heimisch geworden und sie können sie nun an die nächste Generation weitergeben.
Das Ergehen der galizischen Nachfahren in der Neuen Welt ist bereits mehrfach dargestellt worden. So hat u.a. Frau Pat Ross Myron geb.Hubin aus Purcellville, Virginia, einen interessanten und ausführlichen Dokumentarbericht über das späte 19.Jahrhundert nach der Auswanderung veröffentlicht. In ihrem Buch „Radicals to Realists" beschreibt sie eingehend die Entwicklungen in Shell Lake und Sarona, Wisconsin, auf die man sich schon früher bezogen hatte.
Im Juni 1981 fand in Butterfield im Gebiet von Mountain Lake, Minnesota, eine mehrtägige Feier statt, in der der Einwanderung der galizischen Vorfahren in die USA vor 100 Jahren gedacht wurde. An dieser Feier nahmen weit über 500 Nachfahren teil. Sie hat ganz offensichtlich dazu beigetragen, das Bewußtsein um das gemeinsame galizische Erbgut neu zu beleben. Im Zusammenhang mit dieser Feier hat der Verfasser dieses Aufsatzes ein Buch mit dem Titel "Und wir schlugen doch Wurzeln"
in 2 Auflagen herausgegeben, in dem in einer umfassenden Schau ein Bild über die Entwicklung und den heutigen Stand der galizischen Einwanderer und ihrer Nachkommen berichtet wird. U.a. wird darin auch die von Pfarrer Henry Rupp verfaßte und von Frau Kenneth Rupp aus Darfur, Minnesota, fortgeführte Ortsgeschichte von Westbrook sowie der Bericht des Harold Linscheid über die galizischen Nachfahren in Kansas veröffentlicht.
Eine Fülle verschiedener Familienberichte vervollständigt dieses familiengeschichtlich interessante Buch. Der Verfasser dieses Aufsatzes gibt darüberhinaus eine periodisch erscheinende Zeitschrift mit dem Titel "Galician Grapevine" heraus, die über einen großen Verteilerkreis an interessierte Leser weitergegeben wird. Die in dieser Zeitschrift enthaltenen familiengeschichtlichen Unterlagen werden jeweils abgelichtet und als Arbeitsmaterial an die mit der Abfassung eines neuen Buches über die Mennoniten in Galizien beschäftigten westdeutschen Familienforscher A. Bachmann u.a. weitergereicht.
In der vorstehendgenannten Veröffentlichung "Und wir schlugen doch Wurzeln" stellt Royce Hubin aus California in seinem Aufsatz "Wegen seines Glaubens" an uns als die Erben der aus Galizien mitgebrachten Werte die bohrende Frage:" Gibt es etwas, an das wir so stark glauben, daß wir daraus auch die entsprechenden Folgerungen ziehen? Ich nehme an, daß sich darauf jeder selbst die Antwort geben muß. Für meine Person müßte ich sagen, daß in den hinter uns liegenden Jahrhunderten die Tugenden Selbstvertrauen, Bestimmtheit und Selbstverantwortung in ihrem inneren Gehalt aufgeweicht worden sind, Tugenden, die immerhin so bedeutend

sind, daß sie Menschen zu hohen Opfern bereit machen können. Ich selbst kann auf mein Verhalten keineswegs stolz sein, - nicht weil ich geschwiegen habe, wo ich nach meiner Kenntnis der Dinge hätte laut sprechen müssen. Wenn ich mich also weder meiner Taten noch meiner daraus sich ergebenden Folgerungen rühmen kann, so bin ich doch glücklich, einen Vorfahren zu wissen, der bereit war, Opfer "wegen seines Glaubens" zu bringen.
Uns, den Empfängern einer solchen Botschaft, ist damit eine "Wegemarke" gegeben, nach der wir unser Leben hier auf Erden ausrichten können. Die Art und Weise, wie wir uns den auf uns zukommenden Aufgaben stellen, wie wir die Herausforderungen unserer Zeit zu meistern versuchen und wie wir unser Leben im Licht unserer geschichtlichen Perspektiven in der Neuen oder Alten Welt gestalten, gibt uns das Maß an, mit dem wir jene messen, die vor uns waren und uns den Weg gewiesen haben.

Neuland Kanada

Witold Müller

Kanada ist ein ausgesprochenes Einwandererland. Von seiner Urbevölkerung, den Indianern und Eskimos, sind nur noch spärliche Reste vorhanden. Sie sind im Laufe der Zeit von den aus Europa eingewanderten Neubürgern ins Abseits verdrängt worden und gelten jetzt im öffentlichen Leben nur noch wenig.
Die Einwanderer kamen zunächst aus England und Frankreich. Die erste Einwanderung der Deutschen setzte zwischen den Jahren 1750 und 1752 ein, als etwa 2000 Siedler aus Braunschweig, Lüneburg, Hannover, den oberrheinischen Gebieten und der Schweiz in die spätere Provinz Nova Scotia einwanderten und sich dort als Fischer und Schiffsbauer niederließen. Ihnen folgten nach der amerikanischen Revolution viele Deutsch-Amerikaner, die nach den verlorenen Schlachten in Kanada Unterschlupf suchten.
Die ersten Mennoniten kamen aus Pennsylvanien um das Jahr 1800 nach Kanada und ließen sich in der Provinz Ontario nieder. Im Laufe der Zeit verteilten sie sich über die Counties Lincoln, Haldemand, York und Waterloo. Im Jahr 1874 kam es zu einer großen Einwanderung von Rußland-Mennoniten, denen die kanadische Regierung in Manitoba große Flächen, im ganzen 900 englische Quadratmeilen, zuwies. Hier bewiesen die Mennoniten ihre großen Siedlerqualitäten. Sie machten das Land urbar und öffneten mit ihrer grandiosen kolonisatorischen Leistung das bisher kaum bekannte und erschlossene Westkanada der Besiedlung.
Nach dem 1.Weltkrieg kam es zu weiteren Einwanderungen vornehmlich aus Rußland. Aus Galizien wanderte in den Jahren 1927 und 1928 das Brüder-

paar Jakob und Friedrich Stauffer aus Reichenbach ein. Beide siedelten sich in Bashaw/Alberta als Farmer an. Ihnen folgten im Jahre 1929 die Familie Wilhelm Schröder mit 3 Personen und im gleichen Jahr der Junggeselle Rudolf Laise. Ihnen erschien Kanada als ein Land, das noch weiten Raum für freie Entfaltungs- und Entwicklungsmöglichkeiten bot. Sie wurden in dieser Erwartung nicht enttäuscht und fanden alle in ihrer neuen Wahlheimat ein gutes wirtschaftliches Fortkommen.
Ungleich schwerwiegendere Gründe waren es, die nach dem 2. Weltkrieg 25 mennonitischen Familien aus Galizien den Anlaß zur Einwanderung gaben. Für sie bedeutete die Auswanderung aus Europa und Einwanderung in Kanada die Rettung aus größter Not. Der unselige 2. Weltkrieg hatte sie heimatlos gemacht. 1939/40 waren sie aus ihrer angestammten Heimat Galizien umgesiedelt worden, 1945 mußten sie die neugewonnene Heimat im Warthegau vor den hereinbrechenden sowjetrussischen Truppen fluchtartig verlassen, fanden in Westdeutschland vorübergehend Zuflucht, konnten da aber wegen der allgemein herrschenden bitteren Nöte nicht bleiben. In dieser hoffnungslos erscheinenden Situation erfuhren sie eine entscheidende Hilfe in den Aktivitäten des Mennonitischen Zentralkomitees von Amerika. Durch dessen Einsatz gelang es, für viele aus dem Osten vertriebene Mennoniten Einwanderungsmöglichkeiten in Kanada zu erwirken. Von den galizischen Familien konnte die Familie Rudolf Dick als erste von dieser Möglichkeit Gebrauch machen. Bereits 1947 wanderte sie in Kanada ein und ließ sich in Winnipeg nieder. Andere Gruppen folgten am 18.11.1949 auf den englischen Passagierdampfern „Scythia" und „Samaria". Die Fahrt führte über den französischen Hafen Le Havre nach Quebec City bzw. Halifax in Kanada und dauerte 12 Tage. Wegen der stürmischen See und dem sehr schweren Seegang mußten viele der See ungewohnten Passagiere die leidige Seekrankheit über sich ergehen lassen. Nach ihrer Ankunft wurden die Einwanderer gründlich überprüft, auf Züge verteilt und in verschiedene Teile Kanadas verschickt. Ähnlich verfuhr man mit den nächsten Einwanderergruppen. So kamen nach dem 2. Weltkrieg insgesamt 26 mennonitische und mit ihnen versippte Familien aus Galizien nach Kanada, u.zw. Arnold Bachmann/Kutce, Jakob Bachmann/Kiernica, Otto Bachmann/Kiernica, Wilhelm Bisanz/Lemberg, Johann Ewy/Wiktorówka, Otto Frank/Łuck, Gustav Klein, Marie Klein/Stryj, Otto Klein/Winniki, Siegmund Klein/Mniszków, Artur Krämer, Michael Krebs/Biały dwor, Ernst Müller/Przemyśl, Kornel Müller/Nowosielce-Gniewosz, Hilde Müller/Laszki, Wilhelmine Müller/Dydiatycze, Henriette Rink/Falkenstein, Friedrich Rupp/Dydiatycze, Johann Rupp/Lemberg, Rudolf Rupp/Lemberg, Eugenie Schmidt/Hrynków, Rudolf Schmidt/Rusiłów, Eduard Stauffer/Dębowa dolina, Amalie Stauffer geb. Ewy/Skwarzawa und Johann Theobald/Posen.

Ursprünglich war beabsichtigt, die eingewanderten Familien als Landarbeiter auf mennonitischen Farmen in Manitoba unterzubringen, doch erwies sich dies in vielen Fällen als undurchführbar. Die meisten Familie ließen sich in der Großstadt Winnipeg nieder. Sie waren damit wirtschaflich auf sich selbst angewiesen. Da sie die englische Landessprache weder sprechen noch verstehen konnten und ihnen die örtlichen Verhältnisse völlig unbekannt waren, mußten sie sich vorerst mit physischer Arbeit begnügen. Einigen Familien fiel es zudem schwer, sich dem rauhen Klima anzupassen. Sie zogen daher nach der wärmeren und dichter besiedelten Provinz Ontario um. Dort wurde ihnen die Stadt St. Catharines unweit der Niagara Fälle zur neuen Heimat.
Die in Winnipeg verbliebenen Familien schlossen sich teilweise der dortigen Schönwieser Mennonitengemeinde an, die anderen den ihnen nächstgelegenen Mennonitengemeinden.
Inzwischen sind seit der Einwanderung drei Jahrzente verstrichen und im Leben der Einwanderer hat sich einiges geändert. Die Reihen der ersten Einwanderer haben sich gelichtet, manche befinden sich im Ruhestand. Einige Familien wie auch einzelne Familienglieder haben sich anderen Kirchen bzw. Religionen angeschlossen. Die zweite Generation bestimmt jetzt das Schicksal der Familien. Sie haben es bedeutend leichter, da sie jünger in das Land kamen und Sprache, Sitten und Gebräuche leichter erlernen konnten. Sie haben zum Teil deutsche Einwanderer aus Europa oder in einigen Fällen Kanadier mennonitischen Ursprungs geheiratet und leben jetzt verstreut über ganz Kanada.
Die dritte Generation fühlt sich in Kanada bereits heimisch und verliert damit meist die Verbindung mit der alten Heimat, der deutschen Sprache und schließlich auch mit dem Glauben der Väter.
Abschließend darf festgestellt werden, daß die Einwanderung nach dem 2.Weltkrieg in wirtschaftlicher Hinsicht zum Erfolg geführt hat. Die ersten Jahre waren zwar schwer und mit vielen Hindernissen verbunden. Die ersten Pioniere, die völlig mittellos und mit Reiseschulden belastet ins Land kamen, haben es aber im Laufe der Jahre zu einem annehmbaren Lebensstandard gebracht. Sie besitzen inzwischen eigene Häuser, eigene Autos und manche Luxusgegenstände. An irdischen Gütern mangelt es nicht mehr. Darin ist viel erreicht worden. Wie steht es darin aber mit den Dingen des Glaubens? Diese Frage bleibt offen.

Galiziens Mennoniten auf der Wanderschaft

Rückschau und Ausblick

Arnold Bachmann

Die Täufer bzw. Mennoniten sind in ihrer jahrhundertelangen Geschichte nie so recht zur Ruhe gekommen. Immer wieder mußten sie ihre Zelte abbrechen und in die Fremde ziehen. Der Grund lag und liegt auch heute noch an der vielfach erfahrenen Unduldsamkeit, aber auch an dem eigenen Drang nach der Freiheit, das Leben so gestalten zu können, wie es der Glaube fordert. Als Kind der großen Reformation des 16. Jahrhunderts bekamen die Mennoniten die Unduldsamkeit gleich zu Beginn sehr schmerzlich zu spüren. Feuer und Schwert, Henkerbeil und Strang standen ihnen Pate. Kerker und Landesverweis war ihr bitteres Los. In der Schweiz und im süddeutschen Raum, woher die galizischen Mennoniten ihre Herkunft herleiten, wurde ihnen besonders schwer Gewalt angetan. Es konnte daher nicht ausbleiben, daß sich dort dadurch ihre Reihen immer mehr lichteten. In Süddeutschland war es den regierenden Mächten gelungen, das Täufertum nahezu gänzlich zu vernichten. Erst als die Gewaltanwendungen auch in der Schweiz unerträglich wurden und die holländischen Mennoniten sich für ihre in der Schweiz noch vorhandenen Glaubensbrüder einsetzten, konnten die in Süddeutschland und besonders in der Pfalz leergewordenen Räume durch schweizerische Flüchtlinge aufgefüllt werden. Unter ihnen befanden sich die Vorfahren der galizischen Mennoniten.

Im Vertrauen auf Gottes Beistand und Hilfe schufen sie sich hier um die Wende vom 17. zum 18. Jahrhundert eine neue Bleibe. Wiewohl sie hier nur geduldet wurden und harten Bedingungen unterworfen waren, vermochten sie es trotzdem dank ihres Fleißes, ihrer Bescheidenheit, aber auch ihrer Tüchtigkeit recht bald zu einem gewissen Ansehen zu kommen. Wo ihnen Gewalt angetan wurde, antworteten sie nicht mit der gleichen Waffe. Sie ertrugen das ihnen angetane Unrecht mit der ihnen von ihrem Glauben her gebotenen Gelassenheit in der Hoffnung, daß sich auch ihnen einmal die Tore zu einer Freiheit öffnen werden, in der sie ungehindert ihres Glaubens leben könnten.

Als dann im Jahre 1781 der österreichische Kaiser Joseph II. das Toleranzpatent erließ, in dem er den Protestanten in seinem Hoheitsgebiet freie Religionsausübung zusagte und kurz darauf den Mennoniten in einem besonderen Erlaß gewisse Sonderrechte (Wehrdienstfreiheit) zubilligte, glaubten die in der Pfalz inzwischen heimisch gewordenen Mennoniten darin eine Fügung Gottes sehen zu dürfen. Mehrere Familien wagten daraufhin den Weg in das österreichische Kronland Galizien. Der Weg war lang und beschwerlich. Er führte über Wien, Biala, Lemberg und endete 1784/85

in den 3 Stammsiedlungen Falkenstein, Einsiedel und Rosenberg. Einige dieser Familien meinten, größere Freiheit im benachbarten Rußland erwarten zu dürfen und zogen dorthin. Ihre Erwartungen mögen sich zunächst erfüllt haben, zumal sie dort bei gleichgesinnten Glaubensbrüdern brüderliche Aufnahme fanden. Als sich aber um die Mitte des 19.Jahrhunderts die Mitteilungen verdichteten, die russische Regierung würde die den Mennoniten gewährte Befreiung vom Wehrdienst rückgängig machen und als sich ihrer wirtschaftlichen Entwicklung Schwierigkeiten entgegenstellten, verließen sie das Land und ließen sich 1874 in den USA nieder.
Die in Galizien verbliebenen Mennoniten hatten nach Überwindung der ersten Schwierigkeiten einen erstaunlich schnellen und wirkungsvollen wirtschaftlichen Aufschwung erfahren. Durch den Ankauf von polnischen Gutshöfen schufen sie sich neuen Wirkungsraum und gelangten zu beträchtlichem Wohlstand. Durch Fehlspekulationen kam es allerdings auch zu wirtschaftlichen Fehlentwicklungen, so daß bei manchen Familien bittere Armut einkehrte. Als es in jenen Jahren zudem hieß, auch in Österreich würden die bei der Einwanderung zugesagten Sonderrechte und Freiheiten eingeengt werden, wanderte die Hälfte der inzwischen auf etwa 150 Familien angewachsenen Mennoniten ebenfalls nach Amerika aus und siedelte sich dort vornehmlich in den Bundesstaaten Minnesota und Kansas an in der Erwartung, endlich zur Ruhe zu kommen und in Friede und Freiheit ihres Glaubens leben zu können.

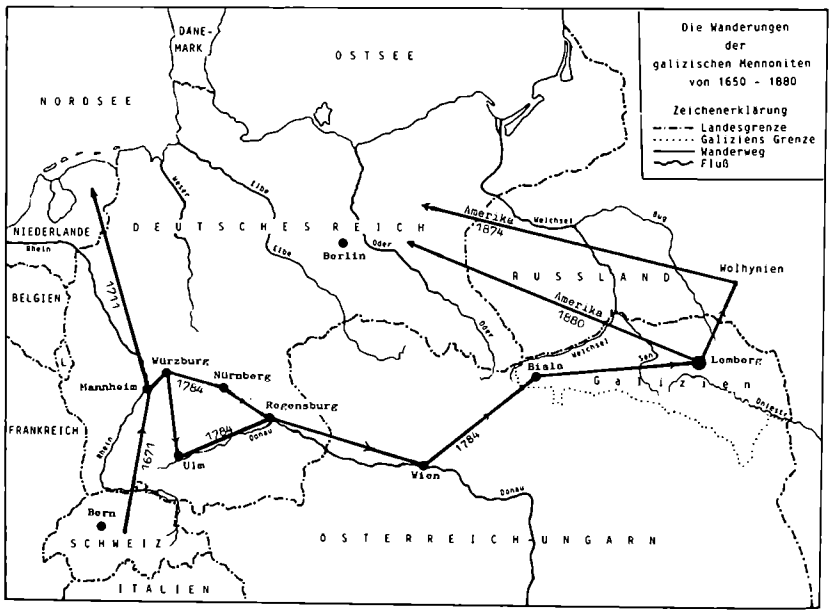

In Galizien liefen die Dinge zunächst zur allgemeinen Zufriedenheit sowohl in geistlicher als auch wirtschaftlicher Hinsicht weiter. Der erste Weltkrieg zwang viele Familien zwar zunächst zur Flucht, doch konnten sie nach Beendigung der kriegerischen Auseinandersetzungen wieder heimkehren. Auch wurden, bedingt durch neugeschaffene staatliche und politische Veränderungen, manche Umstellungen notwendig. Es blieb jedoch, wenn auch unter schwierigeren Bedingungen, bei der verbrieften Glaubensfreiheit.
Darin brachte der 2. Weltkrieg eine bedeutsame Wende. Er stellte die galizischen Mennoniten vor die Wahl, entweder in Galizien zu verbleiben und sich damit dem religionslosen sowjetischen Regime zu unterwerfen, oder aber sich in den deutschen Machtbereich umsiedeln zu lassen. Nahezu alle entschieden sich für das deutsche Angebot, wenngleich auch da keine großen Freiheiten zu erwarten waren. Die Umsiedlung erfolgte mitten im Winter 1939/40 bei grimmiger Kälte zunächst in sogenannte Umsiedlungslager im Altreich und Sudetengau und dann nach mehrmonatigem Aufenthalt in den Warthegau. Doch vier Jahre später mußten die galizischen Mennoniten mit vielen Millionen Schicksalsgenossen wieder den Wanderstab ergreifen. Diesmal war es allerdings eine "Wanderung", wie sie grauenerregender bislang weder von ihnen selbst noch von ihren Vorfahren erlebt worden war. Im Inferno einer aus allen Fugen geratenen Welt schien alles in einem nicht zu entwirrenden Chaos enden zu wollen. Dem Mennonitischen Zentralkomitee gelang es noch rechtzeitig, den in den Westen geflohenen Glaubensbrüdern wirksame Hilfe zu bringen. Es sammelte die in alle Winde zerstreuten Mennoniten in Auffanglagern und ebnete ihnen von da aus den Weg in neue Siedlungsräume.
Die nun einsetzende neue Wanderung bedeutete für viele eine Rettung aus großer Not, brachte zugleich aber auch manchen Verzicht auf liebgewordene Gemeinschaft. Wohl war den galizischen Mennoniten das Leben in der Zerstreuung nicht fremd - in Galizien hatten sie 1939 in 124 verschiedenen Ortschaften gelebt - , der 2. Weltkrieg mit seinen verheerenden Folgen riß sie jedoch vollends auseinander.
Bei Ausbruch des 2. Weltkrieges hatte die galizische Mennonitengemeinde 550 Mitglieder. Von Ihnen waren unter Einschluß der Verschollenen 100 Mitglieder der Umsiedlung, dem 2.Weltkrieg, der Flucht und der Vertreibung zum Opfer gefallen. Eine erschreckende Zahl. Hinter jeder Ziffer verbirgt sich ein Mensch mit allem, was ihn als Mensch kennzeichnet, mit seiner Freude an Familie, Haus, Heimat und Gemeinschaft des Glaubens. Für die überlebenden 450 Mitglieder hatten sich grosse Veränderungen ergeben. In alle Winde zerstreut, fanden sie erst nach leidvoller Wanderschaft eine neue Bleibe. 188 Gemeindeglieder fanden sie in der Bun-

desrepublik Deutschland, 93 in Uruguay, 53 in Kanada, 50 in Polen, 21 in USA, 19 in der Deutschen Demokratischen Republik, 13 in Österreich, 6 in England, 3 in der Sowjetunion, 2 in Schweden und je einer in Frankreich und der Schweiz. Jetzt trennen sie viele Grenzen und große räumliche Entfernungen. Die lassen es nicht zu oder machen es schwer, alte Verbindungen aufrechtzuerhalten oder gar zu erneuern. Was einmal war, ist in den Schatten der Vergangenheit gesunken und kann jetzt nur noch als Erinnerung in den Herzen derer leben, die sich einmal einer gemeinsamen Heimat und eines gemeinsamen Glaubens erfreuen durften.

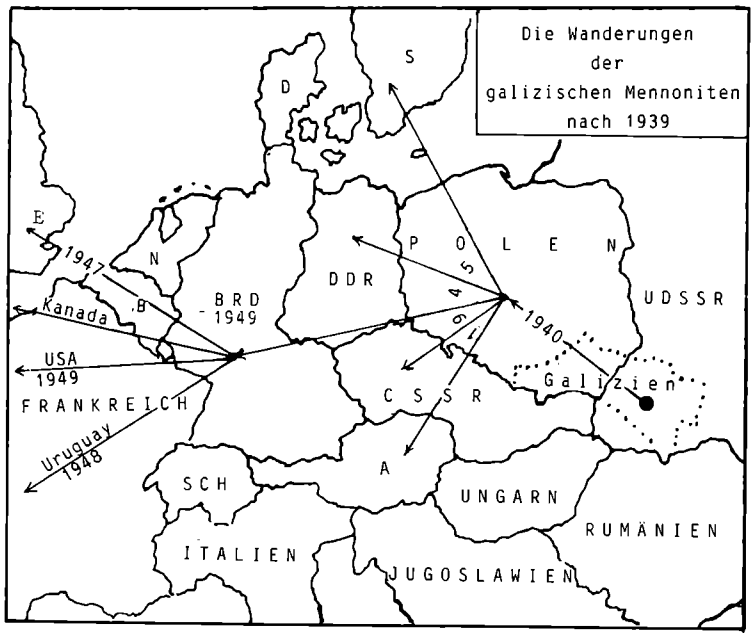

Es nötigt sich da die Frage auf: Wie soll es weitergehen? Soll dem nachgetrauert werden, was einmal war? Wer hat denn in unserer schnellebigen Zeit überhaupt noch Zeit für die Vergangenheit? Ist es da noch ein Gebot der Liebe, die Erinnerung an das, was einmal war, wachzuerhalten?
Als Galiziens Mennoniten im Jahr 1934 im Gedenken an die im Jahr 1784 erfolgte Einwanderung die 150-Jahrfeier begingen, hatte Peter Bachmann

im Gedenkbuch am Schluß diese Frage in abgewandelter Form gestellt. Er fragte: Was soll aus uns werden? Seine Antwort lautete: Was aus uns werden wird, "das können wir nicht wissen. Wir können nur entschlossen unsere Pflicht tun: arbeiten und nicht verzweifeln! Nicht die Zahl entscheidet über unsere Zukunft, sondern der Geist, der uns erfüllt. Dieser Geist muß ein Geist der Treue gegen die Vergangenheit und zugleich ein Geist besonnenen und stetigen Fortschrittes sein!"
Seitdem sind weitere 50 Jahre verstrichen und wenn die schweren Umwälzungen der vergangenen 40-er Jahre nicht gekommen wären, hätten Galiziens Mennoniten nach menschlichem Ermessen jetzt das 200-jährige Jubiläum ihrer Einwanderung in Galizien feiern können. Doch das Rad der Geschichte läßt sich nicht zurückdrehen. Es geht nicht alles nach Wunsch und Willen. Viele haben schweres Leid ertragen müssen und sind auf den Prüfstand der Bewährung geführt worden. Sie haben erkannt, daß wir es in allem Geschehen vor allem mit Gott zu tun haben und das läßt hoffen, denn wer seines Gottes bewußt ist, der kennt eine Zukunft, die über den Horizonth dieses Lebens hinausführt. Er weiß, daß auch die ruheloseste Wanderschaft ein herrliches Ziel hat: die endgültige Ruhe in der Herrlichkeit Gottes.

Der mit Galiziens Mennoniten versippte Schicksalsgenosse Georg Piesch kann daher zu recht sagen:

Zerstreut in alle Winde
ist Bruder, Schwester, Freund.
Ob wir uns wiederfinden,
die einst so froh vereint?
Doch wenn wir glaubend hoffen
so ganz nach ihrer Art
- die uns solch Leid getroffen -

Gott-Vater uns bewahrt!
Bleibt uns, o Herr, auf Erden
verwehrt ein Wiedersehn,
laß es zuteil einst werden
in deinen Himmelshöh´n!

II. Die Familien der galizischen Mennoniten

Arnold Bachmann

"Rühmlich, christlich, auch tröstlich ist,
Daß man zu keiner Zeit vergißt
Der alten, lieben Vorfahren,
Die vor uns in dem Leben waren."

A. Familienkundliche Anmerkungen

Wer seine Vorfahren nicht vergißt und ihre Vergangenheit und Herkunft zu erforschen versucht, merkt sehr bald, wie unerläßlich bei solchem Tun das Wissen um die Entstehung und die Entwicklung der Personen- und Familiennamen ist. Erst dieses Wissen macht es dem Forscher möglich, bessere Vorstellungen über die psychologischen und gesellschaftlichen Vorgänge vergangener Generationen zu erlangen. Es bewahrt ihn zugleich vor falschen Einschätzungen allgemeiner antropologischer und kultureller Gegebenheiten.

Die Entstehung der Personen- und Eigennamen reicht in die Urzeit der Menschheit zurück. Ursprünglich belegte man die Einzelperson mit Namen, die man nach heutigen Begriffen als Vornamen bezeichnen könnte. Je mehr sich aber die Menschen vermehrten und zu Sippen, Stämmen und Völkern heranwuchsen, desto dringender wurde eine Modifizierung der Namensgebung. Man griff auf die Namen der Väter zurück und fügte sie dem eigenen Namen hinzu. In der weiteren Folge wurde dann zusätzlich noch der Name des Großvaters, der Mutter oder des Stammes hinzugetan. Erst die Römer brachten ein die Genealogie besonders förderndes System der Personen- und Familienbezeichnung hervor. Sie schufen Familiennamen und machten durch deren starke Hervorhebung die Aufstellung von ausgedehnten und vielverzweigten Stammbäumen möglich. Als dann aber die im 5. Jahrhundert n.Chr. einsetzende Völkerwanderung und damit der Einfluß der in das römische Reich eindringenden germanischen Stämme immer stärker wurde, bahnten sich manche Änderungen an, zunächst in der Weise, daß neue, von den Germanen eingebrachte Namen aufkamen. Dadurch aber, daß die Germanen damals nur Eigennamen ohne weitere Kennzeichnung des Geschlechtes oder der väterlichen Abstammung kannten, löste sich das von den Römern geschaffene Namenssystem mehr und mehr auf. An seine Stelle trat die Gepflogenheit, dem Eigennamen den Namen des Ortes, von dem der Namensträger stammte, hinzuzugeben, oder man nahm Bezug auf seinen Beruf oder auf ein anderes Merkmal. Wenn der Nachkomme den gleichen Abstammungsort, den gleichen Beruf oder ein gleiches Merkmal hatte, wurde dem Sohn zuweilen der gleiche Beinamen gegeben, ohne die Absicht, den so entstan-

denen Beinamen auf die Nachkommen und für alle Zeiten auf das Geschlecht übergehen zu lassen. Als der alte Adel dem eigenen Namen den seines Wohnsitzes hinzufügte, um sich damit von den Leuten geringeren Standes abzuheben, fingen auch die freien Bauern an, sich nach ihrer Wohnstätte zu benennen. Im Laufe weiterer Jahrhunderte wurden diese Beinamen schließlich zu erblichen Familiennamen. In Deutschland finden wir sie vereinzelt seit dem Anfang des 12. Jahrhunderts, häufiger seit der Mitte des 13. Jh. Im Osten entstanden sie später als im Westen, in Berlin erst gegen Ende des 13. Jh. In Wien wurde in der gehobenen Bürgerschaft der Familienname im 14. Jh. bereits allgemein gebraucht. Bei unseren Ahnen in der Schweiz war diese Entwicklung erst im 16. Jh. zu einem gewissen Abschluß gelangt.

Nun geht es jeder familiengeschichtlichen Darstellung so wie der Geographie. So recht versteht man sie erst dann, wenn sie als bildliche Darstellung die Beziehungen und Zusammenhänge erkennen läßt. Für sie gilt der gleiche Grundsatz, wie er schon von den alten Römern erkannt worden war: Quod non est in sensu, non est in intellectu. Was man nicht mit dem Sinn erfaßt hat, bleibt dem Intellekt verschlossen. Es ist daher schon frühzeitig versucht worden, für familiengeschichtliche Zusammenhänge eine anschauliche Form zu finden. Man verfiel dabei zunächst auf die Form von Familienlisten. Doch vermochten diese nicht, die verwandschaftlichen Beziehungen der Bezugspersonen deutlich genug darzustellen. Erst mit der Tafelform gelang es, diesen Mangel zu beheben.

Die Anlage der Tafel richtet sich danach, welchem Zweck sie dienen soll. Wenn die Herkunft einer Einzelperson dargestellt werden soll, dann geschieht das zweckmäßigerweise mit einer Ahnentafel. In ihr geht man von einer Person aus, nennt dann ihre Eltern usw. jeweils in aufsteigender Linie. Die so aufgestellte Ahnentafel führt also aus der Gegenwart zurück in die Vergangenheit. Sie gibt alle Vorfahren an und findet ihre Anwendung dort, wo es gilt, die Herkunft nachzuweisen.

Im Gegensatz zur Ahnentafel beginnt die Stammtafel mit einem Elternpaar und nennt anschließend in absteigender Linie die von ihm abstammenden Kinder, Enkel, Urenkel usw. Hier führt der Weg aus der Vergangenheit in die Gegenwart.

Beide Grundformen genealogischer Darstellung, die Ahnen- und die Stammtafeln wurden im Laufe der Zeit sehr unterschiedlich eingeschätzt. Merkwürdigerweise verschaffte sich die Ahnentafel erst spät Geltung, obwohl es doch schon früh die Ahnenverehrung und den Ahnenkult gegeben hat. Daß die Anwendung der Stammtafel früher und stärker zu ihrem Recht kam, ist wohl darauf zurückzuführen, daß die Hinwendung der Eltern zu den Kindern noch älter ist als die Verehrung der Eltern durch die Kinder.

Auch wird gewiß das Recht und die Sitte vergangener Zeiten, in denen noch alles von den Stammhäuptern abhing, dazu beigetragen haben, daß die Stammtafel bevorzugt angewandt wurde.
Trotz dieses Vorzuges vermag aber auch die Stammtafel nicht über die Schwierigkeiten hinwegzuhelfen, die in der Herkunft der galizischen Mennoniten begründet ist. Als Täufer leiten sie ihre Herkunft aus der Schweiz ab. Dort hatten sie außerhalb der vorhandenen Kirchen gestanden und waren schweren Verfolgungen ausgesetzt. Als sie in die Pfalz kamen, fanden sie kaum Anschluß an die hier nur noch vereinzelt bestehenden mennonitischen Gemeinden. Als Neuankömmlinge waren sie in jeder Hinsicht auf sich selbst gestellt. Was es bei ihnen an Geburten, Heiraten und Todesfällen gab, trugen sie zunächst in ihre Familienbibeln ein. Diese Aufzeichnungen sind der Forschung weitgehend entzogen. Wohl waren die Täufer, die sich hier Mennoniten nannten, angehalten worden, ihre Personenstandsänderungen in die Kirchenbücher des nächsten Pfarramtes, gleich welcher Konfession, eintragen zu lassen. Diese Eintragungen erfolgten jedoch zum Teil nur auf Zetteln oder losen Blättern und gingen dadurch oft verloren. In manchen Fällen wurden die Anmeldungen überhaupt unterlassen, weil die nur in zahlenmäßiger Begrenzung zugelassenen und nur gegen Entrichtung einer Sondersteuer geduldeten Mennoniten befürchten mußten, entweder die Zulassungsgrenze zu überschreiten oder zu weiteren steuerlichen Leistungen herangezogen zu werden. So kommt es, daß ihre Spuren in evangelischen wie auch katholischen Kirchenbüchern nur in sehr beschränktem Maße zu finden sind. Hinzu kommt der alle Familienforschung erschwerende Umstand, daß die Mennoniten in jenen Zeitabläufen von jeglichem Grunderwerb ausgeschlossen und dadurch in ihrer Seßhaftmachung behindert waren. Wohl gab ihnen der Adel, der Staat und die Kirche die Möglichkeit, sich auf deren Gütern als Pächter zu betätigen, wenn jedoch die Pacht ablief und nicht erneuert wurde, ergab sich der Zwang zum Wohnungswechsel und Umzug in andere, zuweilen abgelegene Orte. Das hatte zur Folge, daß ihre Spur vielfach im Sande verlief.
Eine Wende zum Besseren gab es erst nach ihrer Auswanderung nach Galizien in den Jahren 1784 ff. Wohl durften sie auch hier zunächst keine eigenen Kirchenbücher führen und es wurde ihnen auch hier vorerst zur Auflage gemacht, alle vorkommenden kirchlichen Kasualfälle dem nächsten, d. i. dem evangelischen Pfarramt in Dornfelden zu melden, doch wurde ihnen bereits 1811 das Recht eigener Matrikelführung zuerkannt. Dabei blieb es bis zur Umsiedlung im Jahre 1939/40 und der dadurch bedingten Auflösung der Gemeinde. Im Zuge dieser Umsiedlung wurden alle vorhandenen und den Zeitraum von 1811 bis 1939 umfassenden Matrikelbücher

der galizischen Mennoniten der damaligen Umsiedlungskommission übergeben. Wo sich diese Bücher z.Zt. befinden, konnte bisher noch nicht zweifelsfrei festgestellt werden. Theodor Bachmann war es jedoch Ende 1939 gelungen, die Duplikate dem sowjetrussischen Zugriff zu entziehen. Im Jahre 1940 übergab er sie Kurator Artur Müller, der sie im Frühjahr 1946 nach Westdeutschland brachte und sie damit vor dem Verlust bewahrte.
Diesem Umstand ist es zu verdanken, daß die Stammfolgen der galizischen Mennoniten von ihrer Einwanderung ab bis Ende 1939 nahezu lückenlos aufgestellt werden konnten. Die familiengeschichtlichen Angaben der Folgezeit und die der 1881 ff in die USA ausgewanderten Mennoniten sowie die der mit den galizischen Mennoniten Versippten sind in den Jahren 1975 - 1980 vom Arbeitskreis für Familienforschung Backnang in einer Umfrageaktion ermittelt worden.

B. Erläuterungen zu den Stammtafeln und Stammfolgen

In den bereits herausgegebenen "Stammtafeln der galizischen Mennoniten" sowie in dem nachfolgenden Abschnitt C"Stammfolgen" werden die in den Jahren 1784 - 1890 in Galizien eingewanderten mennonitischen Familien behandelt. Es sind dies die Familien Michael Bachmann (B), Daniel Bergthold (Be), Tobias Brubacher (Br), Christian Ewy (E), Abraham Forrer (F), Johannes von Huwen bzw. Hubin (H), Johannes Jotter (J), Peter Kintzi (K), Friedrich von Klein (Kl), Rudolf Laise (La), Jakob Linscheid (L), Daniel Merk (Me), Jakob Müller jun. (Mj), Jakob Müller sen. (Ms), Heinrich Rupp (RH), Johann Rupp (RJ), Jakob Schmidt (S), Christian Stauffer (StCh), Jakob Stauffer (StJa) und Johann Stauffer (StJo).
Nicht einbezogen sind die in jenen Jahren ebenfalls eingewanderten mennonitischen Familien Christian Albrecht, Christian Brubacher, Daniel Ewy, Daniel Gengerich, Peter Krehbiel, Johann Mauer, Heinrich Müller, Josef Mündlein, Josef Schrag, Christian Sitter und Johannes Zercher, weil sie entweder nach kurzfristigem Aufenthalt in Galizien nach Wolhynien weitergezogen waren oder keine Nachkommen hatten. Die den Familiennamen in Klammern beigefügten Buchstaben dienen der Kennzeichnung.
Die Angaben, die in beiden Darstellungsformen, in den Stammtafeln und Stammfolgen, enthalten sind, sind das Ergebnis mehrjähriger Forschungsarbeit. Sie gründen sich auf

1. die Geburts- Tauf- und Trauungsbücher der Mennonitengemeinden Błyszczywody, Horożanna, Kiernica, Neuhof und Trościaniec,
2. das Geburtsbuch des Matrikenbezirkes der christlich-mennonitischen Gemeinde „Kiernica-Lemberg",

3. das Trauungsbuch des Matrikenbezirkes der christlich-mennonitischen Gemeinde „Kiernica-Lemberg",
4. das Matrikel- oder Einschreibebuch der Mennoniten in Einsiedel, Falkenstein, Rosenberg, Neuhof usw. ab 1785,
5. das Matrikelbuch der Mennonitengemeinde Orlofferfelde,
6. die von Peter Bachmann in "Mennoniten in Kleinpolen" im Jahre 1934 verfaßten Stammtafeln,
7. die von Artur Müller in den Jahren 1945 bis 1954 geführte Kartei,
8. die von Henry Rupp/USA verfaßte familiengeschichtliche Niederschrift und schließlich
9. die von den Mitgliedern des Arbeitskreises für Familienforschung in Backnang im Wege einer Umfrageaktion ermittelten Daten.

Während die einzelnen Stammtafeln mit der Nennung des für sie zutreffenden Einwanderers als Ahnherrn beginnen, werden in den Stammfolgen vor der Nennung des jeweiligen Einwanderers zunächst Betrachtungen über die Vorgeschichte der einzelnen Familien angestellt. Anhand von vorliegendem Quellenmaterial wird die etymologische Bedeutung der Familiennamen untersucht, dann über deren Vorkommen im allgemeinen und anschliessend bei den Täufertum in der Schweiz und der Pfalz berichtet, um dann schließlich die Einwanderer und ihre Nachkommen sowohl in der männlichen als auch weiblichen Linie, gleich welcher Konfession, darzustellen.

In den ersten 100 Jahren ihres Aufenthaltes in Galizien hatten die Mennoniten ihre Ehen größtenteils mit Partnern des gleichen Glaubens geschlossen. Mischehen mit Andersgläubigen kamen verhältnismäßig selten vor. Die Folge davon war, daß die Mennoniten nicht nur im gleichen Glauben blieben, sondern nahezu alle miteinander verwandt waren und in der natürlichen Folge die gleichen,von den Einwanderern ererbten Familiennamen trugen. Da man in dem gleichen Zeitraum außerdem noch in der Wahl der Vornamen sehr zurückhaltend war, ergaben sich bei der Identifizierung der einzelnen Personen zuweilen erhebliche Schwierigkeiten.

Solchen Schwierigkeiten will das in den Stammtafeln und -folgen angewandte Kennzeichnungssystem vorbeugen und zugleich eine Hilfe bei der Ermittlung verwandtschaftlicher Verhältnisse sein. Es gründet sich auf das Dezimalzahlensystem unter Zuhilfenahme der Buchstaben, mit denen die Familiennamen der Einwanderer beginnen. Im Einzelnen sieht das folgendermaßen aus. Jede einzelne Person wird, soweit sie von einem mennonitischen Einwanderer stammt, mit dem Anfangsbuchstaben des zutreffenden Familiennamens sowie mit Kennzahlen des Dezimalzahlensystems versehen, wobei der Einwanderer als Ahnherr die Kennzahl 0 hat. Seine Kinder haben als Kennzeichen ihrer Generation links vom Dezimalpunkt eine 1,

seine Enkel eine 2, seine Urenkel eine 3 usw. Die Zahl links vom Dezimalpunkt gibt demnach, gemessen an dem Ahnherrn, die Generation der Nachfahren an. An der bzw. den Zahlen rechts vom Dezimalpunkt ist die altersmäßige Reihenfolge der Kinder erkennbar. Wer also rechts vom Dezimalpunkt als letzte Ziffer eine 1 hat, ist demnach das erste Kind seiner Eltern, wer eine 2 hat, das zweite Kind usw. In jeder weiteren Generation werden die rechts vom Dezimalpunkt stehenden Zahlen der Eltern von deren Kindern übernommen und die altersmäßig zutreffende eigene Ziffer als letzte hinzugefügt. Beispiel: der Ahnherr Jakob Müller jun. hat das Kennzeichen Mj 0, sein erster Sohn Jakob hat als Angehöriger der 1. Generation das Kennzeichen Mj 1.1, dessen 6. Sohn Peter als Angehöriger der zweiten Generation das Kennzeichen Mj 2.16, dessen 7. Sohn Heinrich hat als Angehöriger der 3. Generation das Kennzeichen Mj 3.167, dessen 4.Sohn Ernst Viktor hat als Angehöriger der 4.Generation das Kennzeichen Mj 4.1674 und schließlich hat dessen 1. Sohn Witold als Angehöriger der 5. Generation und erstes Kind seiner Eltern das Kennzeichen Mj 5.16741.

Die Kennzeichnung nach diesem System macht das Auffinden des Einzelnen in der Stammtafel und Stammfolge leichter und gibt zudem die Möglichkeit, unschwer das Verwandtschaftsverhältnis mehrer Personen zu erkennen auch dann, wenn sie verschiedene Familiennamen tragen. Beispiel: Die Träger der drei Kennzeichen K 4.1321, K 4.1324 und K 4.1326 sind Geschwister, da sie der Kennzeichnung zufolge als Angehörige der 4. Generation alle drei Urenkel des Ahnherrn Peter Kintzi (K) - erkennbar an der gemeinsamen 1 rechts vom Dezimalpunkt - sind, die gleichen Urgroßeltern (3) und die gleichen Eltern (2) haben. Die erstgenannte Beispielperson ist das 1., die zweite das 4. und die drittgenannte das 6. Kind seiner Eltern. Ein anderes Beispiel: Dietmar Zang mit dem Kennzeichen RH 7.3312122, Michael Link mit dem Kennzeichen RH 7.3312131 und Marion Beck mit dem Kennzeichen RH 7.3312141 sind Cousins, denn sie haben zwar nicht die gleichen Eltern (234), wohl aber die gleichen Großeltern Siedonie Rupp RH 5.33121 ∞ mit Rudolf Frey, die gleichen Urgroßeltern Heinrich Rupp RH 4.3312 ∞ mit Mathilde Schmidt, die gleichen Ururgroßeltern usw.

Mit diesem Kennzeichnungssystem wird ein neuer Schritt gewagt in der Hoffnung, den Benutzern der Stammtafeln und Stammfolgen damit eine rechte Orientierungshilfe zur Hand zu geben.

C. Die Stammfolgen der galizischen Mennoniten

Bachmann (B)

Der Familienname Bachmann ist in seiner ursprünglichen Bedeutung ein Herkunftsname und ist demjenigen beigegeben worden, der seinen Wohnsitz am Bach hatte. Die Namengebung erfolgte zunächst in der Weise, daß man dem Eigennamen die Worte bi dem Bach, an der Bach, im Bach, us Bach, oder uf der Bach hinzufügte. Den vollen Namen Bachmann weist das Württembergische Urkundenbuch, Stuttgart, bereits für 1286 nach. Es nennt da einen Chunrat der Bachmann. Die Zeitschrift für die Geschichte des Oberrheins, Karlsruhe, nennt für das Jahr 1324 einen Wolf Bachmann zu Michelfeld (Sinsheim). Der Name hat im Laufe der Zeit nur geringe Wandlungen erfahren. Die in englische Sprachräume ausgewanderten Namensträger nennen sich Bachman mit einem n am Namensende. Eine starke Wandlung hat es allerdings bei einem nach Frankreich ausgewanderten Schweizer Geschlecht Bachmann gegeben. In Paris nennt es sich heute Pacquement. Der Name Bachmann kommt vornehmlich im süddeutschen Sprachraum vor. Im Jahre 1926 wurden in Zürich 276 und in Wien 95 Namensträger gezählt.

Im Zusammenhang mit dem Täufertum tritt der Familienname Bachmann recht häufig auf. So wird etwa um die Neige des 16. Jahrhunderts von einem aus Bottenstein im Aargau stammenden Täufer Uli Bachmann berichtet, er sei wegen seiner Zugehörigkeit zu den Täufern mit seiner Frau Margarete Wyder ausgewiesen worden, sei aber im Jahre 1620 wieder zurückgekehrt.

An dem am 26.1.1613 in Wadenswyl (Kanton Zürich) auf Veranlassung der Züricher Regierung veranlaßten Gespräch der Vertreter des weltlichen und geistlichen Standes mit den Täufern nahm neben anderen 14 Täufern ein "Rudolf Bachmann, der Schmied," teil. Seine Glaubensansichten vertrat er gegen die Anwürfe der Widersacher recht eindrucksvoll. Auf seinen weiten Reisen durch Polen, Böhmen, Mähren usw. habe er, so gab er an, manchen anderen Glauben angetroffen, aber keinen, der sein Gewissen hätte zur Ruhe bringen können, weil sie ihren Glauben mit der Tat verleugneten. In seine Heimat heimgekehrt, habe ihn Gott zu den Täuferbrüdern geführt, „ dieselben lehrend, was Gottes Wort uswyßt und beflyssend sich auch darnach zeläben. By denen will ich blyben, solange ich den Atem züg." Der Märtyrerspiegel", 1780, berichtet auf Seite 804 über ihn, daß er im Jahre 1640 als hochbetagter Mann seines Glaubens wegen ergriffen und in den Kerker geworfen wurde. Er blieb seiner Überzeugung treu und starb im Kerker. Das gleiche Schicksal erlitt, dem Märtyrerspiegel zufolge, im Jahre 1643 eine Elisabeth Bachmann. In jenen Jahren schwerster Verfolgungen fanden flüchtige Täufer in den beiden nebeneinander liegenden Ortschaften Bottenwyl im Aargau und

Bottenstein vielfach rettende Zuflucht. Die einsame Lage der dortigen Bauernhöfe bot dafür eine gute Möglichkeit. Doch stand die Beherbergung von Täufern unter Strafe. So mußte denn im Jahre 1681 ein Jakob Bachmann aus Bottenstein, genannt der „Großjoggli", für ein solches Vergehen eine Strafe von 70 Gulden bezahlen. Trotzdem hielt die Familie Bachmann an ihren Neigungen zu den Täufern fest. Wenn auch Kaspar Bachmann, der 1712 mit der Familie ins Elsaß zog, nicht wirklich Täufer gewesen sein sollte, so war doch Hans Bachmann, der 1720 „in die Pfalz" zog, ein solcher. Aus seinem zurückbehaltenen Vermögen wurden ihm Unterstützungen nach seinem neuen Wohnort geschickt. Er starb dort 1730.

Die Manualbücher des Ref. Pfarramtes Schöftland, Aargau, berichten von einer im Januar 1695 stattgefundenen Täuferversammlung zu Bottenwil und auf Bottenstein, an der u.a. des Uli Bachmann Frau von Bottenwil teilnahm. Als man sie aufsuchen und visitieren wollte, hatte sie sich bereits „ hinweg in das niederland begäben", welches wohl als die Pfalz zu lesen ist. 1701 wird im gleichen Manuale nochmals eine Frau Bachmann erwähnt, der man als Täuferin das kirchliche Begräbnis verweigert hatte.

Bottenwil und der benachbarte Bottenstein im Aargau sind als Herkunftsorte der schweizerischen Familie Bachmann anzusehen. Seit altersher gab es dort Träger dieses Namens. Das vermochten auch die durch kirchlichen und staatlichen Druck verursachten häufigen Auswanderungen nicht zu ändern. Es gab Zeiten, in denen der Name Bachmann im Ort als häufigster Familienname vorkam. Die Eintragungen im Bürgerbuch der Gemeinde machen das deutlich. In dem verhältnismäßig kleinen Ort gab es, gemessen an den Geburtsjahrgängen der Haushaltsvorsteher, in der Zeit von 1750 - 1774 folgende Bachmann-Haushaltungen:

Melchior, geb. 1750, verh. mit Barbara Collberger,
Mauritz, geb. 1754, gest. 1816, verh. mit Verena geb. 1764, gest. 1837,
Hans, geb. 29.8.1762, gest. 12.6.1833, verh. 22.8.1788 mit Maria Wilhelm,
Rudolf, geb. 22.4.1759, gest. 9.3.1810, verh. 9.3.1794 mit Verena Hochulli,
Heinrich, geb. 31.7.1757, verh. mit Elisabeth Baumann,
Kaspar, geb. 1751, gest. 1816,
Melchior, geb. 1761, gest. 1838, verh. mit Anna Baumann,
Mauritz, geb. 11.6.1769, gest. 27.4.1835, verh. 13.5. mit Maria Roth,
Jakob, geb. 1760, gest. 1842,
Hans Melchior, geb. 12.11.1769, gest. 5.5.1791, verh. 4.9.1791 mit Barbara Morach, gest. 6.1.1843,

Jakob, geb. 8.6.1766, gest. 4.5.1810, verh. mit Elisabeth Kern, geb. 1770, gest. 1816,
Hans, geb. 17.7.1763, verh. mit Elisabeth Kautschi,
Kaspar, geb. 21.8.1763, gest. 1824, verh. mit Elisabeth Baumann,
Jakob, geb. 9.5.1762, gest. 1831, verh. mit Anna Bachmann,
Rudolf, geb. 1764, gest. 7.9.1816, verh. mit Elisabeth Baßer,
Rudolf, geb. 17.7.1765, verh. 1789 mit Barbara König,
Jakob, Altschuhmeister,
Hans Jakob, geb. 12.8.1769, gest. 29.1.1827, verh. 7.4.1791 mit Verena Burghes,
Jakob, Altammann, geb. 23.6.1765, gest. 27.6.1827, verh. mit Anna Maria Kärfeli,
Kaspar, geb. 1771, gest. 1817, verh. mit Barbara Wilhelm,
Simon, geb. 7.3.1772, gest. 12.9.1850, verh. 11.5.1798 mit Elisabeth Bollinger und Melchior, geb. 26.6.1774.

Insgesamt waren es demnach 22 Haushaltungen. Für diesen kleinen Ort eine erstaunlich hohe Zahl. Heute sind es wesentlich weniger. Immerhin gibt es unter ihnen einige, die dem Ort heute noch ein gewisses Gepräge geben. So heißt z.B. der dort jetzt noch lebende Altammann Emil Bachmann und das ansehnliche, im Ortskern stehende schmucke und stilvoll gehaltene Gasthaus ist schon seit Generationen im Besitz einer Familie Bachmann. Sein jetziger Besitzer heißt Hans Bachmann.

Die nicht nachlassenden Verfolgungen der Täufer in der Schweiz hatten im 17. und auch noch zu Beginn des 18.Jahrhunderts zur Folge, daß immer mehr Anhänger dieser Glaubensrichtung ins Ausland flohen. Sie fanden größtenteils im benachbarten Elsaß, im Zweibrücker Land, sowie in der Pfalz bereitwillige Aufnahme, wobei in den neuen Gastländern nicht so sehr die grundsätzlichen Fragen jener Zeit im Vordergrund standen. Vielfach waren wirtschaftliche und insbesonder finanzielle Erwägungen und Vorteile bestimmend. Die Landeigentümer hatten ein großes Interesse daran, daß ihre durch den 30-jährigen Krieg stark vernachläßigten Ländereien wieder bewirtschaftet wurden und die schutzsuchenden Täufer konnten nach den in ihrer alten Heimat erfahrenen Drangsalen in den neuen Gastländern ihrem Gewerbe in Ruhe und bedingter Geborgenheit nachgehen. Es kam ihnen zudem noch zugut, daß der sich ihnen öffnende Siedlungsraum wirtschaftliche Möglichkeiten bot, wie sie im linksrheinischen Süddeutschland nicht besser gedacht und gefunden werden konnten.

Unter denen, die sich im Elsaß niederließen, gab es auch Angehörige der Familie Bachmann. Sie haben sich dort bis heute noch erhalten. Um

1742 wanderte ein Andreas Bachmann zusammen mit einer Gruppe amischer Mennoniten aus dem Elsaß nach Amerika aus und ließ sich im östlichen Teil von Pennsylvanien nieder. In der Folgezeit kam der Familienname Bachmann bei den amerikanischen Mennoniten immer öfter vor. Henry Smith nennt auf seiner Liste der 14 leitenden amischen Namen den Namen Bachman an 4. Stelle. Die im 19. Jahrhundert aus dem Elsaß in die Vereinigten Staaten von Nordamerika ausgewanderten Bachmann-Familien siedelten sich hauptsächlich im mittleren Teil von Virginia an. Dort gründeten sie in der Nähe der Eisenbahnstation Broadway eine kleine altmennonitische Gemeinde, der sie den Namen Bachmans gaben. Die Gemeinde zählte im Jahre 1914 22 Mitglieder.
Im Zweibrücker Land wird 1747 ein Heinrich Bachmann genannt, der herrschaftlicher Hofbeständer zu Tschifflick war. Von dessen Sohn Ulrich heißt es, daß dieser 1759 Abgesandter der Zweibrücker Gemeinde auf der Essinger Versammlung, einer gemeinsamen,sich wiederholenden Einrichtung der kurpfälzischen und zweibrücker Mennoniten war. In der gleichen Eigenschaft nahm an der im Jahre 1779 stattgefundenen Versammlung ein Jakob Bachmann teil. Gegen Ende des 18. Jahrhunderts kam es in Zweibrücken zur teilweisen Auflösung des adligen Besitzes. Die Mennoniten machten sich diesen Umstand zunutze und kauften Ländereien auf. So erwarb am 25.September 1757 ein Bachmann gemeinsam mit einem Koller den Truppacherhof und am 19.Dezember 1778 Johannes Bachmann die Bickenaschbacher Mühle. In der 2. Hälfte des 18. Jahrhunderts standen im Zweibrückerland unter dem Pfluge von mennonitischen Angehörigen der Familie Bachmann die folgenden Höfe: Truppacherhof, Kirchheimerhof, Gersbergerhof und Ringweilerhof.
An der Auswanderung nach Galizien hatten sich Angehörige der Bachmann-Sippe weder aus dem Elsaß noch aus dem Zweibrückischen, wohl aber aus der Pfalz beteiligt.Hier hatten der weitaus größere Teil der schweizerischen Flüchtlinge und damit auch Angehörige der Familie Bachmann Aufnahme gefunden. Auch hier gab es für die Täufer bzw. Mennoniten gute Ansiedlungsmöglichkeiten. Das Land war auch hier während des 30-jährigen Krieges verwüstet und entvölkert worden. Die großen Landgüter der Fürsten und Adligen waren verlassen und verfallen. Da bot sich den Besitzern von Großländereien in den schutzsuchenden Mennoniten eine willkommene Gelegenheit, tüchtige Kolonisten zum Anbau des Landes zu gewinnen. Einer der ersten der davon Gebrauch machte, war Kurfürst Karl Ludwig. Er verpachtete den nahe bei Worms gelegenen Ibersheimer Hof etwa um das Jahr 1660 in Erbpacht an aus der Schweiz entflohene Mennoniten. Einer behördlich angeordneten Zählung der Mennoniten zufolge befand

sich im Jahre 1685 in Ibersheim u.a. auch ein Hans Bachmann mit 4 Schwestern. Er scheint sich dort nicht länger aufgehalten zu haben, denn in den in späteren Jahren aufgestellten Listen erscheint sein Name nicht mehr. Ein Hans Bachmann erscheint in jener Zeit in einem anderen Zusammenhang. Bekanntlich hatte die dem Mennonitentum eigene Neigung zu Spaltungen gegen Ende des 17. Jahrhundert in der Trennung der radikalen Amischen von den gemäßigten Reistischen konkrete Gestalt angenommen. Zu den Amischen gehörte u.a. ein Hans Bachmann. Er hatte ein Schreiben der Amischen an die Reistischen vom 7.2.1700 mitunterzeichnet. Das Gleiche hatte er von der Pfalz aus bei einem Schreiben vom 26. Hornung (Februar) 1711 getan. Inwieweit er mit dem in Ibersheim genannten Hanß Bachmann identisch ist, ist schwer nachzuweisen.
Eine Liste des Oberamtes Neustadt vom 3.4.1717 nennt u.a. einen in Oppau (jetzt Stadtteil von Ludwigshafen a.Rh.) wohnhaften Christian Bachmann. In einer anderen Liste vom Jahre 1738 wird ein im Bruchhäuserhof, Centh Kirchheim, wohnhaften Hanß Bachmann mit Frau und 2 Kindern namentlich aufgeführt. Als direkten Vorfahren der galizischen Bachmann-Sippe ist Christian Bachmann in Alt-Wiesloch anzusehen. Sein Name wird in den im Badischen Generallandesarchiv, Karlsruhe, vorliegenden Listen und Handschriften der Jahre 1731, 1738, 1739, 1743 u.a. mehrfach genannt. Einer im gleichen Archiv vorliegenden Handschrift vom 3.1.1742 ist zu entnehmen, daß Alt-Wiesloch damals 4 mennonitische Familien hatte, die von dem dort begüterten adligen Rittergeschlecht derer von Bettendorff aufgenommen und als Hofbauern eingesetzt worden waren. Da die Täufer zu jener Zeit nur gegen Zahlung eines Schutzgeldes toleriert wurden, forderte der Kurpfälzische Schultheiß Göbel zu Wiesloch mit dem genannten Schreiben Christian Bachmann auf, „von deren zu Altwiesloch wohnenden Wiedertäufern das gewöhnliche Schutzgeld zu erheben, als wird solches dem Christian Bachmann des Ends bekannt gemacht, damit so nicht allein für sich darnach betrage, sondern auch als Vorsteher es den übrigen daselbst wohnenden dahin bekannt mache, daß sie mit Ausgang dieses Monats für das verfallende Quartal das gebührende Schutzgeld bei Vermeidung der Execution richtig abführen mögen". Darauf bat die Generalin Eleonora Charlotta von Bettendorff zu Wiesloch mit ihrem Schreiben vom 18.1. 1742 die kurfürstliche Regierung zu Mannheim, die in ihren Diensten stehenden Mennoniten in Alt-Wiesloch und Baiertal von der Entrichtung des Schutzgeldes zu befreien und sie "bei der bishero ruhig genossenen immunität und Freiheit ohn perturbirt zu belassen". Diese Bitte wurde

von der Freien Ritterschaft in Schwaben-Kraichgau mit Schreiben vom 19.1.1742 befürwortet. Als jedoch die erbetene Entscheidung der Regierung ausblieb, wiederholte die Ritterschaft ihre Bitte unter Darlegung der rechtlichen Gründe. Daraufhin richtete der Gemeinderat Wiesloch am 20.6.1743 an die vorgesetzte Stelle ein die Mennoniten zu Alt-Wiesloch und insbesondere Christian Bachmann belastendes Schreiben, in dem es u.a. heißt, daß "Christian Bachmann, Frhrl. von Bettendorff-scher Hofbauer zu Altwießloch wegen bey Beerdigung eines verstorbenen Wiedertäufers in festo purificationis B. M. V. eigenmächtig gehaltener Ceremonien und Beichtpredigt nach dem unterm 25.2.1739 eingelangten Regierungsbefehl ergangene Citation sich bei Stadtrath sistrirt - ad protokollum super facto ohne alle contradiction vernehmen lassen;. .". Einem Bericht der Gemeinde Wiesloch vom 6.2.1770 zufolge befanden sich in Altwiesloch " dermalen vier Mennonisten benamtlich Michel Bachmann, Jacob Frey, Christian Bechtel und Christian Bachmann, welche von den Adelichen alda als Temporal-Beständer angenohmen werden, und solang dieselbige dieser Bestandszeit hierdurch sich dahier aufhalten, sich ein jeder zu entrichtung jährlicher 6 Gulden Schutzgeld . . . angehalten worden". In dem Bericht heißt es dann, daß die genannten Mennoniten "kein fixirtes domicilium besitzen und keiner mit einigem Schutzbrief versehen worden" ist. Die Gemeinde Wiesloch bestand demnach darauf, daß die Mennoniten das Schutzgeld zu bezahlen hätten. Am 3.7.1770 berichtete die kurfürstliche Hofkammer, daß in Alt-Wiesloch ein Mennonit namens Johann Michel Bachmann Antrag auf Schutzaufnahme gestellt hätte. In dieser Sache erging am 10.9.1770 folgendes Schreiben: "Das von churfürstlicher Regierung über des Menonisten Johann Michael Bachmann Schutzaufnahmegesuch in Alt Wiesloch vernommene Oberamt Heydelberg berichtet, daß der Antragsteller von seinem Vater 200 Gulden an barem Geld und Hausrat mitbringt und nicht weniger dessen künftiger Schwiegervater ein Vermögen von 500 Gulden zum Heiratsgut mitzugeben sich bereitgemacht hatte, und dessen Lebenswandel nach Zeugnis des Staabshalters rühmlich sey, anbey auch der bisherige vierte Menonist daselbst Jacob Frey als bisheriger von Bettendorffischer Beständer bis nachkünftiger Weihnachten aus dem Schutz abziehe, mithin die Anzahl deren Menonisten durch die Annahme nicht vermehrt werde, bei solcher Umbstände ohnasgebig dem petitio zu deferieren . . wäre." Dem Aufnahmeantrag ist wohl stattgegeben worden, da Johann Michael Bachmann ein entsprechendes Vermögen nachweisen konnte, sein Lebenswandel "rühmlich" war und durch den Wegzug des Jacob Frey und seine Aufnahme die für Alt-Wiesloch zugelassene

Höchstzahl von 4 mennonitischen Familien nicht überschritten wurde. Die Altwieslocher Täufer bzw. Mennoniten bildeten in jener Zeit mit den ebenfalls aus der Schweiz stammenden und in den benachbarten Orten Baiertal und Schatthausen wohnenden mennonitischen Familien eine Gemeinde, die sich bis 1902 hielt. Ihr Letzter eigener Prediger war der als Sohn des Johann Bachmann im August 1798 geborene und am 4.5.1877 in Baiertal gestorbene Tierarzt und Bürger Christian Bachmann. Aus dieser seit Beginn des 18. Jahrhunderts in Alt-Wiesloch und Baiertal seßhaft gewordenen Bachmann-Sippe ging der am 5.1.1739 geborene Michael Bachmann B C hervor, der mit seiner Frau Elisabeth geb. Ewy, Tochter des in Baiertal (Hohnhardterhof) seßhaften Peter Ewy, und seinen 3 Kindern Eva, Christine und Christian gemeinsam mit seinen Schwägern Christian und Daniel Ewy und deren Angehörigen die pfälzische Heimat verließ und einer ihm verheißungsvoller erscheinenden Zukunft entgegenzog. In den nachfolgenden Ausführungen wird anhand der Stammfolge aufgezeigt, welche Wege seine Nachkommen geführt worden sind.

0 Michael Bachmann
(* 5.1.1739, + 6.3.1785 Falkenstein), ∞ 5.10.1773 mit Elisabeth Ewy (* 6.10.1740, + 10.5.1823 Falkenstein) einer Schwester des Christian Ewy E 0 . - Baiertal bei Heidelberg, 1784 Falkenstein Nr. 18.

1.1 Eva Bachmann
(* 9.4.1774, + 24.9.1811 Falkenstein), ∞ 26.6.1796 mit Jakob Schrag (* 1.9.1765, + 8.2.1824 Falkenstein). - Baiertal bei Heidelberg, 1784 Falkenstein Nr. 18, 1796 Falkenstein Nr. 15.

1.2 Christine Bachmann
(* 12.10.1776, + 15.12.1833), 1.∞ mit Johann Ewy (Sohn des 1805 verstorbenen Einwanderers Daniel Ewy, Falkenstein Nr. 20), 2.∞ 1805 mit Johann Nikolaus Schmalenberger (* 14.1.1772, + 10.5.1849). - Baiertal bei Heidelberg/D, 1784 Falkenstein Nr. 18, 1800 Falkenstein Nr. 14, 1805 Falkenstein Nr. 20.

1.3 Christian Bachmann
(* 3.11.1780, + 26.11.1843 Falkenstein), ∞ 16.2.1800 mit Elisabeth Schmidt S 1.4 (* 4.5.1780, + 9.9.1838 Falkenstein). - Baiertal bei Heidelberg, 1784 Falkenstein Nr. 18.

2.31 Christian Bachmann
(* 28.1.1807, + 10.3.1875 Podusilna), ∞ 9.11.1828 mit Katharina Rupp RJ 2.22 (* 24.7.1805, + 1878 Podusilna). - Falkenstein Nr. 18, 1831 Neuhof Nr. 4, 1874 Podusilna (Müllerówka).

2.32 Elisabeth Bachmann
(* 8.12.1808, + 14.9.1861 Rosenberg), ∞ 5.11.1828 mit Heinrich Rupp RJ 2.24 (* 8.4.1811, + 7.9.1863 Rosenberg). - Rosenberg Nr. 8.

2.33 Christine Bachmann
(* 4.4.1812, + 6.11.1890 Neuhof), 1.∞ 5.6.1831 mit Peter Linscheid L 2.13 (* 20.2.1811, + 6.1.1837 Janów), 2.∞ 9.4.1837 mit Abraham Kintzi K 2.16 (* 16.3.1812, + 28.6.1842 Einsiedel), 3.∞ 8.10.1848 mit Johann Müller Mj 2.15 (* 27.5.1816, + 28.10.1854 Biłohorszcze,beerd. Neuhof). - Demna, Gródek, Janów, 1837 Einsiedel Nr. 1, 1848 Neuhof Nr. 9, 1853 Biłohorszcze, zuletzt Neuhof Nr. 6.

2.34 Johann Bachmann
(* 5.2.1814, + 9.9.1888 Trościanіec), ∞ 26.7.1835 mit Marie Rupp RJ 2.26 (* 21.5.1818, + 12.3.1864 Sroki, beerd. Falkenstein). - Falkenstein Nr. 4, 1862 Sroki, 1872 Trościanіec (Buchenheim).

2.35 Magdalene Bachmann
(* 26.3.1816, + 9.7.1848 Neuhof), ∞ 9.4.1837 mit Johann Müller Mj 2.15 (* 27.5.1816, + 28.10.1854 Biłohorszcze, beerd. Neuhof). - Neuhof Nr. 9.

2.36 Katharina Bachmann
(* 1.8.1821 Falkenstein, + 26.9.1885 Kiernica), 1.∞ 11.2.1844 mit Josef Ewy E 2.29 (* 12.7.1823, + 8.4.1875 Falkenstein), 2.∞ 28.10.1877 mit Johann Rupp RH 2.41 (* 26.10.1826, + 3.11.1904 Eichhof, beerd. Einsiedel). - Falkenstein Nr. 46, 1860 Falkenstein Nr. 48, 1877 Kiernica (Zestawek), 1882 Kiernica (Lipowiec).

2.37 Peter Bachmann
(* 12.2.1825 Falkenstein, + 3.7.1895 Falkenstein), ∞ 11.2.1844 mit Barbara Ewy E 2.44 (* 6.3.1827 Falkenstein, + 18.9.1878 Falkenstein). - Falkenstein Nr. 18.

2.38 Michael Bachmann
(* 15.6.1827 Falkenstein, + 13.9.1907 Falkenstein), ∞ 20.4.1845 mit Marie Hubin H 3.232 (* 11.2.1826, + 16.12.1900 Falkenstein), - Falkenstein Nr. 20.

3.311 Christian Bachmann
(* 26.3.1832 Falkenstein, + 16.11.1880 Neuhof), ∞ 10.10.1852 mit Magdalene Müller Mj 3.112 (* 12.11.1832, + 9.11.1896 Neuhof). - Neuhof Nr. 2.

3.312 Peter Bachmann
(* 23.11.1838 Neuhof, + 15.12.1901 Podusilna), 1.∞ 1.8.1858 mit Margarete Rupp RH 3.321 (* 29.6.1840 Einsiedel, + 29.1.1878 Podusilna, 2.∞ 30.6.1878 mit Anna Merk Me 3.341 (* 19.2.1857 Mostki, + 19.2.1904 Kutce, beerd. Podusilna). - Einsiedel Nr. 19, 1873 Podusilna (Janczówka). Seit 1878 Prediger, seit 1897 Ältester in Podusilna.

3.313 Johann Bachmann
(* 18.7.1841 Neuhof, + 1924 Podsadki, beerd. Neu Chrusno), ∞ 15.1.1860 mit Marie Linscheid L 3.423 (* 1.4.1843, + 24.1.1891 Neuhof. - Neuhof Nr. 4, danach Podsadki.

3.314 Jakob Bachmann
(* 12.12.1843 Neuhof, + 27.9.1874 Malinówka, beerd. Einsiedel), ∞ 7.2.1869 mit Katharina Linscheid geb. Linscheid L 3.422 (* 19.7.1839, + 20.10.1903 Malinówka, beerd. Kiernica). - Dębianka, 1874 Malinówka bei Einsiedel.

3.315 Heinrich Bachmann
(* 12.4.1846 Neuhof, + 7.10.1930 Czahry, beerd. Bratyszów), ∞ 19.2.1871 mit Elisabeth Ewy E 3.422 (* 6.11.1848 Falkenstein, + 31.3.1909 Szopki, beerd. Unterwalden). Dębianka, 1874 Podusilna (Przedmieście), 1907 Szopki, danach Bukówna, 1926 Czahry.

3.316 Katharina Bachmann
(* 28.3.1850 Neuhof, + 6.8.1926 Podusilna), 1.∞ 30.10.1870 mit Jakob Müller Mj 3.161 (* 14.9.1846 Einsiedel, + 25.1.1878 Podusilna), 2.∞ 22.4.1878 mit Peter Müller Mj 3.162 (* 3.2.1850 Einsiedel, + 3.2.1931 Podusilna). - Biłohorszcze bei Lemberg, 1873 Podusilna (Müllerówka).

3.341 Christian Bachmann
(* 28.1.1839 Falkenstein, + 16.9.1925 USA), ∞ 12.2.1865 mit Margarete Schmidt S 2.35 (* 6.1.1825, + 20.5.1920 USA). - Falkenstein Nr. 4, 1872 Trościaniec (Buchenheim), 1881 Rose Hill/USA.

3.342 Elisabeth Bachmann
(* 12.1.1844 Falkenstein, + 4.1.1904 USA), ∞ 29.1.1865 mit Johann Rupp RH 3.111 (* 7.12.1839 Falkenstein, + 25.11.1899 USA). - Dąbrowica, 1868 Ehrenfeld, um 1882 USA.

3.343 Christine Bachmann
(* 16.11.1846 Falkenstein, - USA), ∞ 1868 mit Jakob Schmidt S 3.232 (* 24.11.1841, - USA). - Ehrenfeld Nr. 7, um 1882 USA.

3.344 Katharina Bachmann
(* 25.1.1849 Falkenstein, - USA), ∞ 9.2.1868 mit Peter Ewy E 3.262 (* 20.1.1839, - USA). - Dąbrowica, 1873 Podusilna (Dorf), um 1882 USA.

3.345 Marie Bachmann
(* 3.4.1851 Falkenstein, - USA), ∞ 28.7.1872 mit Heinrich Rupp RJ 3.255 (* 10.3.1849. - USA). - Trościaniec (Buchenwald), nach 1882 Butterfield/USA.

3.346 Jakob Bachmann
(* 27.3.1858 Falkenstein, + 1880 Trościaniec "Buchental").

3.371 Johann Bachmann
(* 1.1.1846 Falkenstein, + 11.12.1924 USA), ∞ 27.2.1870 mit Katharina Ewy E 3.246 (* 1.10.1851 Dmytrze, + 29.8.1935 USA). - Falkenstein Nr. 18, 1881 Mount Lake/USA.

3.372 Peter Bachmann
(* 29.1.1848 Falkenstein). - Nagórzany, Przemyśl, Ungarn.

3.373 Heinrich Bachmann
(* 2.7.1850 Falkenstein, + 21.12.1929 Neuhof), ∞ 27.2.1876 mit Katharina Rupp RH 3.332 (* 30.8.1853, + 13.3.1923 Lipniki bei Mościska). - Podusilna (Pod Lasem), 1905 Kiernica (Heinrichshof), zuletzt Kiernica (Magdalenówka).

3.381 Katharina Bachmann
(* 13.10.1849 Falkenstein, + 17.10.1920 Falkenstein), ∞ 19.2.1871 mit Philipp Ewy E 3.423 (* 6.12.1850 Falkenstein, + 18.10.1921 Falkenstein). - Falkenstein Nr. 19.

3.382 Johann Bachmann
(* 4.5.1855 Falkenstein, + 27.9.1913 Falkenstein), ∞ 23.2. 1879 mit Katharina Bachmann B 4.3122 (* 27.5.1861 Einsiedel, + 29.12.1943 Kłobia/Wa). - Falkenstein 13, Klobendorf-Kłobia/Wa.

3.383 Elisabeth Bachmann
(* 3.11.1857 Falkenstein, 1945 Magdeburg/D), ∞ 4.11.1877 mit Christian Bachmann B 4.3111 (* 5.1.1855 Neuhof, + 28. 5.1914 Kiernica). - Neuhof 2, 1908 Kiernica (Zestawek), nach 1918 Neuhof 2, 1939/40 Umsiedlung.

3.384 Jakob Bachmann
(* 22.5.1861 Falkenstein, + 2.2.1939 Lubień Wielki), 1.∞ 6.1.1885 mit Karoline Rupp RH 3.415 (* 27.12.1864, + 21.6.1886 Podusilna), 2.∞ 10.8.1886 mit Katharina Klein Kl 3.423 (* 25.11.1861 Einsiedel, + Jan. 1945 Straußberg/D). - Podusilna (Ruppenka), 1911 Batiatycze, nach dem 1. Weltkrieg Hodowica, 1932 Lubień Wielki, 1939/ Umsiedlung.

3.385 Heinrich Bachmann
(* 6.12.1863 Falkenstein, + 1945 bei Berlin/D), ∞ 22.2.1887 mit Barbara Bachmann B 4.3132 (* 28.10.1866 Neuhof, + 25.1. 1910 Falkenstein). - Falkenstein Nr. 18, 1939/40 Umsiedlung.

3.386 Peter Bachmann
(* 9.9.1865 Falkenstein, + 31.1.1945 Wittstock/Dosse/D), ∞ 3.7.1892 mit Elisabeth Jotter J 1.5 (* 17.9.1870 Laszki górne, + 3.9.1944 Mohrungen/D). - Falkenstein Nr. 15, 1903 Nawarja, 1911 Chrusno, kurz vor dem 1. Weltkrieg Mohrungen/ Ostpreußen.

3.387 Michael Bachmann
(* 9.6.1867 Falkenstein, + 18.6.1901 Falkenstein), ∞ 21.1. 1894 mit Susanna Müller Mj 4.1171 (* 17.5.1875 Kiernica, + 4.2.1961 Backnang). - Falkenstein Nr. 20.

4.3111 Christian Bachmann
(* 5.1.1855 Neuhof, + 28.5.1914 Kiernica), ∞ 4.11.1877 mit Elisabeth Bachmann B 3.383 (* 3.11.1857 Falkenstein, + 1945 Magdeburg). - Neuhof 2, 1908 Kiernica (Zestawek), nach 1918 Neuhof 2, 1939/40 Umsiedlung.

4.3121 Jakob Bachmann
(* 30.11.1859 Einsiedel, + 1940 Schlackenwert/Sudetengau). ∞ 4.2.1883 mit Elisabeth Merk Me 3.343 (* 5.4.1861 Mostki, + 28.1.1940 Schlackenwert/Sudetengau). - Podusilna (Horodów). 1903 Kutce, nach dem 1. Weltkrieg Rohatyn, 1939/40 Umsiedlung.

4.3122 Katharina Bachmann
(* 27.5.1861 Einsiedel, + 29.12.1943 Klobendorf-Kłobia/Wa), ∞ 23.2.1879 mit Johann Bachmann B 3.382 (* 4.5.1855 Falkenstein, + 27.9.1913 Falkenstein). - Falkenstein Nr. 13, 1939/40 Umsiedlung.

4.3123 Elisabeth Bachmann
(* 25.2.1864 Einsiedel, + 9.12.1948 Arapey/Uruguay), ∞ 19.12. 1882 mit Heinrich Rupp RH 3.333 (* 8.10.1856 Mostki, + 4.4. 1934 Rohatyn). - Podusilna (Eugeniówka), 1889 Kutce, 1903 Załuże bei Rohatyn, 1914 Potok bei Rohatyn, nach dem 1. Weltkrieg Rohatyn, 1939/40 Umsiedlung, 1947 Backnang/D, 1948 Uruguay.

4.3124 Johann Bachmann
(* 10.6.1871 Einsiedel, + Jan. 1945 Dobra/WA), 1.∞ 16.1.1898 mit Dolly Müller Ms 4.4316 (* 31.12.1877 Lipowce, + Jan. 1944 Dobra/Wa), 2.∞ 1944 mit Emilie Kintzi geb. Schmidt S 5.12162 (* 23.10.1882, + Jan. 1945 Dobra/Wa). - Rohatyn (Babińce), nach dem Weltkrieg Kutce bei Rohatyn, 1939/40 Umsiedlung.

4.3125 Heinrich Bachmann
(* 11.6.1875 Podusilna, + 1967 Krakau), ∞ 25.6.1899 mit Stanisława Józefowicz). - Chołojów, zuletzt Krakau/Polen.

4.3126 Peter Bachmann
(* 27.9.1888 Podusilna, + 12.6.1936 Kolomea), ∞ 30.4.1911 mit Hermine Schmidt S 5.12341 (* 27.3.1890 Szwydka, + 4.1. 1951 Uruguay). - Kolomea, 1939/40 Umsiedlung, 1947 Backnang, 1948 Uruguay. - Verfasser des Gedenkbuches "Mennoniten in Kleinpolen".

4.3127 Amalie Bachmann
(* 24.1.1891, + 17.5.1905 Kutce, beerd. Podusilna).

4.3131 Peter Bachmann
(* 15.12.1864 Neuhof, + 14.1.1939 Neuhof), ∞ 22.2.1887 mit Marie Zapf (* 29.4.1864 Berdikau, + um 1925). - Neuhof 3.

4.3132 Barbara Bachmann
(* 28.10.1866 Neuhof, + 25.1.1910 Falkenstein), ∞ 22.2.1887 mit Heinrich Bachmann B 3.385 (* 6.12.1863 Falkenstein, + 1945 bei Berlin/D). - Falkenstein Nr. 18, 1939/40 Umsiedlung.

4.3133 Rudolf Bachmann
(* 13.5.1869 Neuhof, + 1943 Buchenstadt- Buk/Wa), 1. ∞ 28.10. 1894 mit Emilie Müller Mj 3.187 (* 14.4.1874, + 24.5.1895 Laszki), 2.∞ 21.11.1897 mit Mathilde Hubin H 5.23112 (* 18. 4.1870 Harajec, + 1918 Neuhof). - Neuhof Nr. 9, 1939/40 Umsiedlung.

4.3134 Eduard Bachmann
(* 24.8.1871 Neuhof, + 10.1.1940 Lodsch/Wa), ∞ 23.10.1898 mit Katharina Kopf (* 31.3.1879 Berdikau, + 13.1.1964 Lippehne/ DDR). - Neuhof Nr. 4, 1939/40 Umsiedlung.

4.3135 Mathilde Bachmann
(* 11.1.1879 Neuhof, + 14.1.1956 Rodenbach/D), ∞ 17.9.1899 mit Heinrich Stauffer StJa 1.4 (* 27.7.1871 Nawarja, + 12.6. 1943 Alt-Brest/Wa). - Zagarb bei Złoczów, 1905 Podsadki, 1939/40 Umsiedlung, zuletzt Rodenbach/D.

4.3136 Amalie Bachmann
(* 15.6.1887 Neuhof, + 18.4.1937 Berdikau), ∞ mit Johann Kopf. - Berdikau-Przyłbice, 1939/40 Umsiedlung.

4.3141 Gustav Bachmann
(* 14.12.1869 Dembianka, + 21.5.1945 Bobischau im Eulengebirge), ∞ 25.2.1894 mit Mathilde Schmidt S 4.1237 (* 18.3.1872 Wiszenka, + 15.1.1946 Görlitz/P). - Ulicko bei Rawa ruska, 1906 Zamek, 1922 Okopy, 1933 Zimnawoda bei Jasło.

4.3142 Siegmund Bachmann
(* 18.2.1871 Dembianka, + 12.10.1897 Malinówka, beerd. Einsiedel).

4.3143 Amalie Bachmann
(* 24.6.1872 Dembianka, + 27.5.1940 Krakau), ∞ 9.7.1893 mit Heinrich Müller Mj 3.167 (* 20.3.1865 Einsiedel, + 17.2.1944 Przemyśl). - Dziewięcierz bei Rawa ruska, 1904 Mościska, 1910 Lemberg, 1932 Przemyśl.

4.3144 Severin Bachmann
(* 8.3.1874, + 24. 1.1894 Malinówka, beerd. Einsiedel).

4.3151 Mathilde Bachmann
(* 27.1.1873 Podusilna, + 3.3.1956 Gartental/Uruguay), ∞ 10.9.1893 mit Johann Rupp RH 3.352 (* 11.3.1859 Einsiedel, + 22.8.1913 Lubień wielki). - Lipica górna, 1898 Szopki, 1907 Nagórzany, nach dem 1. Weltkrieg Lemberg, 1939/40 Umsiedlung, 1947 Backnang/D., 1948 Uruguay.

4.3152 Eduard Bachmann
(* 1.5.1875 Podusilna, + 18.12.1956 Gartental/Uruguay), 1.∞ 19.7.1903 mit Emilie Rupp RH 4.3512 (* 5.2.1886 Dobrowlany, + 9.12.1904 Stanimierz), 2.∞ 13.5.1906 mit Emma Rupp RH 4.1266 (* 26.1.1888 Dobrowlany, + 30.8.1950 Gartental/Uruguay). - Stanimierz, 1909 Połonice, nach dem 1. Weltkrieg Chruzel, 1939/40 Umsiedlung, 1946 Polau, 1947 Backnang/D. 1948 Uruguay.

4.3153 Siegmund Bachmann
(* 28.5.1882 Podusilna, + 27.1.1979 Mannheim-Feudenheim/D), 1.∞ 15.11.1908 mit Helene Rupp RH 4.1239 (* 25.1.1888 Mużyłowice, + 1942 Lodsch/Wa), 2.∞ 4.9.1943 mit Hermine Bachmann geb. Schmidt S 5.12341 (* 27.3.1890 Szwydka, + 4. 1.1951 Uruguay). - Szopki, 1920 Bukówna, 1926 Czahry, 1930 Niżniów, 1936 Rogóźno, 1939/40 Umsiedlung, 1945 Roßleben/DDR, 1947 Backnang/D, 1948 Uruguay, 1951 Mannheim-Feudenheim/D,

4.3711 Eduard Bachmann
(* 6.1.1874 Falkenstein, + in USA), ∞ mit Sue Hanson, - Falkenstein, 1881 Mt. Lake/USA, danach Des Moines River Township im Murray County.

4.3712 Johann Bachmann
(* 24.12.1875 Falkenstein, + 29.9.1938 St. Peter/USA), ∞ 29.11.1898 mit Bertha Hermanson (* 18.8.1879 Odalen/Norwegen, + 8.12.1967 Minneapolis/USA). - Falkenstein, 1881 Mt. Lake/USA, einige Jahre darauf Des Moines River Township, danach Fulda/USA, zuletzt St. Peter/USA.

4.3713 Gustav Bachmann
(* 2.1.1878, + 11.11.1947 Minneapolis/USA), ∞ 7.6.1910 mit Lotta Roosen (* 17.4.1887 Delano/USA, + 16.7.1969 Fond du Lac/USA). - Falkenstein, 1881 Mt. Lake/USA, danach Des Moines River Township/USA, zuletzt Minneapolis/USA.

4.3714 Heinrich Bachmann
(* 20.1.1880 Falkenstein). - Falkenstein, 1881 Mt. Lake/USA, danach Des Moines River Township/USA.

4.3715 Elizabeth Bachman
(* 9.4.1882, + 9.12.1971), ∞ 24.11.1901 mit Gustav Ewy E 4.2433 (* 21.3.1875 Dmytrze, + 25.12.1955 USA). - USA.

4.3716 Emilia Bachman
(* 6.5.1884, + 12.12.1962 Sioux Falls/USA), ∞ 29.6.1910 mit Sumner Clarke (* 17.10.1884). - Avoca/USA.

4.3717 Mary Bachman
(* 10.8.1886), ∞ mit R. Schuster (* 23.4.1879). - USA.

4.3718 Katie Bachman
(* 10.11.1888), ∞ mit Ray Weech (* 27.4.1884). - USA.

4.3731 Mathilde Bachmann
(* 20.12.1876 Podusilna, + in Polen), ∞ 9.4.1899 mit Rudolf Schmidt S 5.12132 (* 28.12.1874, + 5.9.1930 Wyszatyce, beerd. Przemyśl). - Podhajczyki, 1903 Czarnołozy, 1909 Kupno, nach dem 1.Weltkrieg Wyszatyce, 1935 Hermanowice.

4.3732 Katharina Bachmann
(* 4.11.1880 Podusilna, + in USA). - Podusilna, Kiernica, Koralówka, Wołczyszczowice, Wien USA.

4.3733 Gustav Bachmann
(* 23.4.1882 Podusilna, + Okt. 1939 Bentschen), ∞ 24.3.1913 mit Mathilde Bachmann B 5.31116 (* 24.7.1893 Neuhof, + 24. 11.1967 Backnang/D). - Wołczyszczowice, nach dem 1. Weltkrieg Koralicha, 1926 Kiernica (Magdalenówka), 1930 Wojciechów, dann Falkenstein, 1939/40 Umsiedlung, 1946 Gadow/DDR, 1947 Backnang/D.

4.3734 Heinrich Bachmann
(* 22.12.1883 Podusilna, + 1950 Kielce), ∞ 25.5.1915 mit Stanisława Zawistowska (* 21.10.1887 Bruchnal, + 8.9.1938 Krakau). - Lublin, Kielce/P.

4.3735 Adele Bachmann
(* 17.3.1892 Podusilna, + 5.11.1958 Wien/A), ∞ 8.3.1916 mit Georg Schick (* 3.2.1885 Felsendorf, + 14.9.1960 Backnang/ D). - Wien, nach 1958 Backnang/D.

4.3821 Heinrich Bachmann
(* 5.1.1880 Falkenstein, + 15.7.1962 Backnang/D), 1.∞ 17. 4.1904 mit Katharina Stoffel (* 16.2.1881 Hartfeld, + 26.4. 1956 Backnang/D), 2. ∞ 17.5.1958 mit Wilhelmine Müller geb. Stoffel (* 18.10.1890 Dmytrze, + 19.12.1967 Hungen/D), - Brześciany, 1909 Jordanówka, 1919 Uścieczko, 1922 Latacz, 1923 Czernelica, 1939/40 Umsiedlung,1945 Prenzlau/DDR, 1947 Backnang/D.

4.3822 Elisabeth Bachmann
(* 10.7.1886 Falkenstein, + 13.4.1942 Klobendorf-Kłobia/Wa), ∞ 10.7.1910 mit Edmund Rupp RH 4.3261 (* 2.4.1882 Podusilna, + Sommer 1946 Siarcice/Polen). - Ryków bei Złoczów, 1914 Rußland, 1922 Podbórze bei Strzeliska, 1930 Michałówka bei Sokal, 1937 Dusanów, 1939 Falkenstein, 1939/40 Umsiedlung.

4.3823 Amalie Bachmann
(* 21.6.1889 Falkenstein, + 21.2.1955 Falkenstein- Sokołówka/ UdSSR), ∞ 10.11.1912 mit Philipp Huber (* 17.3.1888 Falkenstein, + 17.12.1966 Förste/D). - Lemberg, 1936 Falkenstein, 1939/40 Umsiedlung, 1945 Falkenstein-Sokołówka/UdSSR, zuletzt Förste/D.

4.3824 Karoline Bachmann
(* 2.8.1893 Falkenstein, + 4.3.1932 Falkenstein), ∞ 13. 7.1919 mit Johann Köhli (* 6.5.1893, + 1946 Zechlinerhütte/ DDR.

4.3841 Arnold Bachmann
(* 8.5.1887 Podusilna, + 19.7.1920 Budaraż), ∞ 21.4.1918 mit Leona Müller Mj 4.1624 (* 1.4.1891 Podusilna). - Podusilna, 1939/40 Umsiedlung, 1947 Ibersheim/D, 1956 Backnang/D.

4.3842 Adele Bachmann
(* 22.10.1888 Podusilna). - Lubień wielki, 1939/40 Umsiedlung, Gustrau/D., 1947 Backnang/D, 1948 Uruguay.

4.3843 Karoline Bachmann
(* 8.7.1890 Podusilna). - Lubień wielki, 1939/40 Umsiedlung, 1946 Riepe/D, 1947 Backnang, 1948 Uruguay.

4.3844 Heinrich Bachmann
(* 21.11.1893 Podusilna), ∞ 20.6.1925 mit Helene Rupp RH 4.3527 (* 16.9.1903 Lipowce, + 20.8.1980 Gartental/Uruguay). - Ihrowica, 1931 Mniszków bei Skwarzawa nowa bei Żółkiew, 1939/40 Umsiedlung, 1946 Gustrau/D, 1947 Backnang/D, 1948 Uruguay,Gartental/Uruguay.

4.3845 Gisela Bachmann
(* 10.7.1895 Podusilna, + 3.2.1967 Montevideo/U), ∞ 2.3.1924 mit Rudolf Eugen Schweitzer RH 5.12612 (* 17.1.1898 Dobrowlany, 1945 verschleppt, 31.12.1945 tot erklärt). - Hodowica, 1932 Lubień wielki, 1939/40 Umsiedlung, 1946 Riepe/D, 1947 Backnang/D, 1948 Uruguay.

4.3846 Dr. phil. Alfred Bachmann
(* 11.5.1897 Podusilna, + Apr. 1945 Berlin), ∞ 31.12.1927 mit Stephanie Katharina Müller Ms 5.42453 (* 6.8.1902 Wołczyszczowice). - Lemberg, 1939/40 Umsiedlung, 1945 Gutenberg bei Halle/DDR, 1946 Ibersheim/D, dann Worms, z.Zt. Osthofen/D.

4.3851 Marie Bachmann
(* 3.2.1889 Falkenstein, + 14.2.1977 Müschede/D.). - Falkenstein, 1939/40 Umsiedlung, 1945 Webelsfelde/DDR, 1949 Aub/D, 1957 Neheim-Hüsten/D, 1972 Müschede/D.

4.3852 Rudolf Bachmann
(* 22.7.1890 Falkenstein, Jan. 1945 vermißt, 31.12.1945 tot erklärt), ∞ 29.1.1928 mit Christine Schweitzer (* 17.8.1901 Falkenstein, + 1.5.1968 Lowa-City/USA). - Falkenstein, 1939/40 Umsiedlung, 1945 Webelsfelde/DDR, 1947 Backnang/D, 1949 Kalona/USA.

4.3853 Eduard Bachmann
(* 17.1.1894 Falkenstein, + 3.9.1925 Falkenstein). - Falkenstein.

4.3854 Amalie Bachmann
(* 16.10.1896 Falkenstein, + 21.1.1976 Müschede/D), ∞ 1928 mit Friedrich Lang (* 3.5.1899 Falkenstein),28.6.1944 von Partisanen verschleppt, seitdem vermißt). - Ruda rożaniecka, 1932 Oszczów bei Hrubieszów, 1939/40 Umsiedlung, 1945 Wies/ CSSR, 1946 Aub/Bayern/D, 1957 Neheim-Hüsten/D, 1972 Müschede/D.

4.3861 Heinrich Bachmann
(* 1.2.1893 Falkenstein, + 10.7.1950 Coburg/D), ∞ 6.3.1920 mit Emilie Schellong (* 22.2.1893 Sonntag/D). - Thorn, nach 1945 Coburg/D, danach Offenbach/M.

4.3862 Gustav Bachmann
(* 22.9.1895 Falkenstein, + 9.10.1973 Ottersberg/D), ∞ mit Klara Bösler (* 22.3.1903, + 19.3.1976 Ottersberg/D). - Schönhorst/Danzig, nach 1945 Ottersberg/D.

4.3863 Eduard Bachmann
(* 15.6.1897 Falkenstein, + 17.5.1942 Krasny bei Charkow/ UdSSR), ∞ 1924 mit Käthe Meisener (* 19.3.1895, + 9.10.1971 Wieck-Darß/DDR.

4.3864 Rudolf Bachmann
(* 23.12.1898 Falkenstein, + 24.1.1960 Hannover/D), ∞ mit Gertrud Krause. - Driesen/D, nach 1945 Hannover-Kleefeld/D.

4.3865 Siegmund Bachmann
(* 20.6.1900 Falkenstein, + 4.2.1979 DDR), ∞ mit Martha Dauer (* 8.10.1900). - Reichau/D, nach 1945 Rostock/DDR.

4.3866 Johann Bachmann
(* 20.4.1903 Falkenstein, + 16.6.1961 Berlin), ∞ 5.1951 mit Betty Neumann (* 18.12.1905 Heiligenbeil/D). - Heiligenbeil/D.,nach 1945 Glienicke/DDR.

4.3867 Theodor Bachmann
(* 27.12.1906 Nawaria, + 1945 bei Küstrin/D), ∞ 26.2.1936 mit Helene Puff (* 5.3.1913 Reichau). - Mohrungen, nach 1945 Kellinghusen/D.

4.3868 Amalie Elisabeth Bachmann
(* 22.12.1907 Nawaria), ∞ 21.4.1927 mit Emil Schuh (* 15.4.1904, + 9.9.1944 Holland). - Arnsdorf/D, 1945 Kr. Stendal/DDR, 1948 Ritterhude/D.

4.3869 Helene Barbara Bachmann
(* 7.2.1909 Nawaria, + 27.5.1931 Reichau/D).

4.38610 Gertrud Bachmann
(* 26.5.1915 im Krs. Löbau/Westpreußen), ∞ 5.11.1938 mit Emil Graff (* 1.2.1912 Tergewisch, + 8.2.1945 Wittstock/D). - Königsberg/D, nach 1939 Danzig-Heubude, nach 1945 Bremen/D.

4.3871 Katharina Bachmann
(* 13.7.1896 Falkenstein, + 2.1.1916 Dmytrowice, beerd. Weinbergen).

4.3872 Mathilde Bachmann
(* 6.8.1898 Falkenstein, + 5.2.1983 Backnang/D.). - Falkenstein, 1939/40 Umsiedlung, 1945 Zechlin/DDR, danach Gadow/ DDR, 1947 Backnang/D.

5.31111 Gustav Bachmann
(* 16.10.1877 Neuhof, + 27.4.1939 Falkenstein), ∞ 31.3.1902 mit Susanna Bachmann geb. Müller Mj 4.1171 (* 17.5.1875 Kiernica, + 4.2.1961 Backnang/D). - Falkenstein Nr. 20, 1939/40 Umsiedlung, 1945 Zechlin/DDR, danach Gadow/DDR, 1947 Backnang/D.

5.31112 Jakob Bachmann
(* 21.2.1883 Neuhof, + 3.6.1957 Backnang/D.), ∞ 10.5.1910 mit Wilhelmine Schick (* 28.8.1886 Felsendorf, + Okt. 1970 Thomashof/D). - Czyzki bei Winniki, 1929 Kiernica (Medoń), 1939/40 Umsiedlung, 1947 Backnang, 1950 Pigeon Lake/Ka, 1954 Backnang/D, zuletzt Thomashof/D.

5.31113 Katharina Bachmann
(* 10.7.1884 Neuhof, + 6.10.1915 Lemberg), ∞ 14.5.1905 mit Gustav Klein KI 3.429 (* 16.3.1875 Dobrowlany, + 29. 9.1956 St. Catharines/Ka). - Kiernica (Gloryń), 1912 Krechów bei Żółkiew, nach 1918 Błotnia, 1927 Frankreich, 1941 Hofstätten/Steiermark, 1948 St. Catharines/Kanada.

5.31114 Peter Bachmann
(* 25.9.1887 Neuhof, + 8.3.1984), ∞ 21.8.1921 mit Valerie Magdalene Müller Mj 4.1861 (*25.10.1902 Miałki kąt, + 10.5.194 Magdeburg/DDR). - Neuhof, 1939/40 Umsiedlung, 1945 Schwanebeck/DDR, 1947 Backnang/D, 1948 Butterfield/USA.

5.31115 Magdalene Bachmann
(* 14.4.1889 Neuhof, + 22.4.1966 Bielefeld/D), ∞ 11.6.1911 mit Rudolf Stoffel (* 5.10.1884 Dmytrze, + 26.7.1956 Kyritz/ DDR). - Falkenstein, 1939/40 Umsiedlung, 1945 Gadow/DDR, 1956 Bielefeld/D.

5.31116 Mathilde Bachmann
(* 24.7.1893 Neuhof, + 24.11.1967 Backnang/D), ∞ 24.3.1913 mit Gustav Bachmann B 4.3733 (* 23.4.1882 Podusilna, + Okt. 1939 Bentschen). - Wołczyszczowice, nach dem 1. Weltkrieg Koralicha, 1926 Kiernica (Magdalenówka), 1930 Wojciechów, dann Falkenstein, 1939/40 Umsiedlung, 1947 Gadow/DDR, 1948 Backnang/D.

5.31117 Christian Bachmann
(* 26.1.1896 Neuhof, + 9.4.1982 Backnang/D), 1.∞ 29.7.1923 mit Sophie Schick (* 6.5.1900 Felsendorf, + 5.2.1955 Backnang/D), 2.∞ 27.7.1962 mit Stefanie Kintzi K 5.13463 (* 9.9.1906 Kiernica). - Neuhof, 1939/40 Umsiedlung, 1945 Schwanebeck/DDR, 1947 Backnang/D.

5.31211 Peter Bachmann
(* 1.10.1886 Podusilna, + 20.4.1947 Zimnawoda), 1.∞ 30.12. 1916 mit Amalie Rupp RH 4.1471 (* 10.10.1893 Nawaria, + 4.10.1978 Montevideo/U), 2.∞ 27.11.1937 mit Julie Marie Müller Mj 4.1862 (* 2.11.1903 Mialki kąt). - Rohatyn, nach dem 1. Weltkrieg Zimnawoda, 1939/40 Umsiedlung, 1945 Zimnawoda/UdSSR.

5.31212 Wilhelmine Bachmann
(* 16.11.1887 Podusilna, + 4.1.1979 St. Catharines/Ka), ∞ 14.2.1909 mit Rudolf Schmidt S 5.12333 (* 30.4.1883 Wiszenka, + 27.4.1951 Morris/Ka). - Podwinie bei Rohatyn, 1911 Fraga bei Rohatyn, nach dem 1. Weltkrieg Potok, Czesniki, Targowica, Hanczarów, Artasów, 1931 Rusiłów bei Krasne, 1939/40 Umsiedlung, 1945 Roßleben/DDR, 1947 Backnang, 1949 St. Catharines/Ka.

5.31213 Theodor Bachmann
(* 28.10.1890 Podusilna, + 2.6.1970 Beuthen/P), 1.∞ 1920 mit Marie Bala, 2.∞ mit Emilie Bala. - Rawa ruska, 1921 Rohatyn, 1928 Kamionka Strumiłowa, danach Krosno, nach 1945 Beuthen/Polen.

5.31214 Mathilde Bachmann
(* 1892, + 1920 Kutce, beerd. Podusilna).

5.31215 Johann Bachmann
(* 25.10.1898 Podusilna (Horodów), + 27.8.1969 Düsseldorf/D). - Rohatyn, 1939/40 Umsiedlung, nach 1945 Düsseldorf/D.

5.31241 Olga Bachmann
(* 5.3.1899 Rohatyn), ∞ 21.4.1921 mit Friedrich Rupp RH 4.3515 (* 12.9.1891 Dobrowlany, + 11.9.1939 Oxhöft). - Ostrów bei Posen, Gdingen, 1931 Orłowo morskie bei Gdingen, nach 1945 Schwerin/DDR, 1947 Backnang/D.

5.31242 Severin Bachmann
(* 11.11.1900 Rohatyn), ∞ 15.7.1926 mit Helene Schmidt S 6.121311 (* 21.11.1903 Kiernica, + 27.11.1979 Murrhardt/D). - Lemberg, 1939/40 Umsiedlung, 1940 Krakau/GG, 1945 Luckau/DDR, 1946 Roßleben/DDR, 1947 Backnang.

5.31243 Arnold Richard Bachmann
(* 7.9.1903 Rohatyn), ∞ 1.7.1934 mit Valerie Magdalene Schmidt S 6.121631 (* 27.2.1911 Hrynków). - Rohatyn, 1939/40 Umsiedlung, 1947 Backnang, 1950 St. Catharines/Ka.

5.31244 Johanna Mathilde Bachmann
(* 16.12.1910, + 24.2.1932 Kutce, beerd. Rohatyn). - Rohatyn.

5.31261 Waldemar Peter Bachmann
(* 6.10.1912 Ludwikówka, + 8.1982), ∞ 11.4.1944 mit Nina Martha Schuchardt (* 15.8.1914 Kobusi). - Lemberg, 1939/40 Umsiedlung, 1946 Havestadt/D, 1952 Neuwied/D.

5.31311 Mathilde Bachmann
(* 20.8.1891 Neuhof, + 1917 Neuhof), ∞ 2.11.1913 mit Gustav Kögel (* 13.5.1889 Hartfeld, + 1950 Nauen/DDR). - Neuhof Nr.3, 1939/40 Umsiedlung, nach 1945 Nauen/DDR.

5.31331 Marie Bachmann
(* 13.11.1898 Neuhof), ∞ 22.5.1920 mit Michael Kmiotek (* 4.4.1899 Borysław). - Zimnawoda, 1939/40 Umsiedlung, 1945 Möseritz/DDR, Stargard, 1958 Derby/England.

5.31332 Amalie Bachmann
(* 18.3.1900, + 29.11.1916 Neuhof). - Neuhof.

5.31333 Mathilde Bachmann
(* 15.9.1902 Neuhof), ∞ 15.11.1925 mit Rudolf Zapf (* 1902 Berdikau). - Berdikau, 1929 Neuhof Nr. 9, 1939/40 Umsiedlung, 1945 Schwanebeck/DDR.

5.31334 Emilie Bachmann
(* 8.12.1904 Neuhof), ∞ mit Adam Lebküchler. - Zimnawoda, 1939/40 Umsiedlung, nach 1945 Rathenow/DDR.

5.31335 Henriette Bachmann
(* 25.4.1907 Neuhof, + 1975 Stargard szczeciński/P), ∞ 27.10.1927 mit Bronisław Buczyński (* 22.12.1903 Lemberg, + 1971 Stargard szczeciński/P). - Mszana, nach dem 2. Weltkrieg Stargard szczeciński/P.

5.31336 Elfriede Erna Bachmann
(* 8.11.1914 Neuhof).

5.31411 Siegmund Bachmann
(* 17.12.1894 Ulicko zarębane, + 19.3.1945 Kempen/D), ∞ 192 mit Marja Janina Jaciow (* 28.6.1906 Magierów, + 29.3.1976 Tychy/Polen). - Czortków, Piadyki bei Kolomea, 1931 Okopy, 1933 Zimnawoda bei Jasło.

5.31412 Rudolf Bachmann
(* 25.4.1896 Ulicko zarębane, + 12.9.1949 Arapey/Uruguay), ∞ 21.4.1923 mit Marie Margarete Frey (* 16.8.1898 Starzyska + 10.12.1975 Montevideo/Uruguay). - Bratyszów bei Tłumacz, 1937 Niżniów, 1939/40 Umsiedlung, 1945 Peikertsham/D, 1948 Uruguay.

5.31413 Hermine Bachmann
(* 8.11.1897 Ulicko zarębane), ∞ 9.8.1919 mit Henryk Kemmer (* 1892 Dąbrowa górnicza, + 27.9.1966 Tarnów). - Dębica, nach 1939 Tarnów.

5.31414 Julius Bachmann
(* 28.5.1901 Ulicko zarębane, + 28.5.1945 Perwomansk/UdSSR), ∞ 7.1.1928 mit Johanna Katharina Brubacher Br 5.25421 (* 11.6.1908 Orzechowce). - Siemakowce, Uherce, 1939/40 Umsiedlung, 1945 Prehof/D, 1948 Uruguay, z.Zt. Nicolich/U.

5.31415 Richard Bachmann
(* 20.6.1905 Ulicko zarębane), ∞ 22.6.1935 mit Thedora Eugenie Linscheid L 5.44221 (* 16.10.1909 Bodnarówka). - Ułaszkowce, 1939/40 Umsiedlung, 1946 Amorbach/D, 1948 Urugua 1964 Esslingen/D.

5.31416 Ernst Albert Bachmann
(* 30.6.1908 Zamek, + 22.7.1934 Bielitz).

5.31521 Valerie Karoline Bachmann
(* 9.2.1908 Dobrowlany, + 29.7.1970 Passo Carasco/Uruguay), ∞ 7.8.1933 mit Siegmund Wilczynski (* 19.4.1910 Chołojów, + 7.9.1978 Passo-Carasco/U). - Wilczyn bei Kamionka Str. , 1939/40 Umsiedlung, 1947 Geraberg/DDR, 1947 Backnang/D, 1948 Uruguay.

5.31522 Helene Bachmann
(* 18.8.1909 Połonice), ∞ 19.11.1932 mit Gustav Rupp RH 4.3522 (* 22.2.1890 S.ryj, + 12.10.1970 Montevideo/U). - Hupało, 1939/40 Umsiedlung, 1947 Polau/D, 1948 Uruguay, z.Zt. Stuttgart/D.

5.31531 Dr. med. vet. Heinrich Bachmann
(* 8.4.1913 Szopki), ∞ 22.12.1943 mit Else Gölz (* 3.8.1915 - Rogóźno, 1939/40 Umsiedlung, 1945 Mannheim-Feudenheim/D.

5.31532 Leona Susanna Bachmann
(* 10.11.1917 Horodysławice), ∞ 24.4.1937 mit Georg Piesch (* 16.4.1903 Alt-Bielitz, + 1.11.1973 Mannheim). - Bratyszów, 1939/40 Umsiedlung, 1945 Roßleben, 1947 Backnang/D, danach Mannheim/D.

5.37111 Ruth Bachman
∞ mit Hause. - Clearwater/USA.

5.37112 Nettie Bachman
∞ mit Taylor. - Clearwater/USA.

5.37113 Edward Bachman
- Omaho/USA.

5.37121 William John Bachman
(* 18.6.1899 Fulda/USA), ∞ 4.8.1934 mit Olive Knetzger (+ 14.7.1973 Florida/USA). - Laago/USA.

5.37122 Frances Kathrine Bachman
(* 19.8.1901 Fulda/USA). - Minneapolis/USA.

5.37123 Vernon Edward Bachman
(* 9.4.1904 Fulda/USA), ∞ 5.12.1931 mit Inga Sateren (* 19.1.1912 Elizabeth/USA). - Annandale/USA.

5.37124 Mabel Marie Bachman
(* 17.4.1906 Fulda/USA, + 26.3.1941 Eagle Lake/USA), ∞ 28.4.1931 mit Edward Schull. - USA.

5.37125 Esther Elizabeth Bachman
(* 9.6.1908 Fulda/USA), ∞ 9.2.1952 mit Earl Felts (* 16.1.1898 Darlington/USA, + 20.7.1971 Brockenridge/USA. - Minneapolis/USA.

5.37126 Ruth Adeline Bachman
(* 16.3.1917 Fulda/USA), ∞ 23.4.1939 mit Leslie T. Osell (* 20.3.1914 Minneapolis). - Minneapolis.

5.37131 Louise Bachman
(* 5.4.1910 Minneapolis/USA), ∞ 1935 mit W. F. Barrow (* 1912 Minneapolis/USA). - Santa Barbara/USA.

5.37132 Ruth Bachman
(* 11.8.1911 Minneapolis/USA), ∞ mit Wallace E. Petri (* 1910 Minneapolis, + 1977 Fond du Lac/USA). - Santa Barbara/USA.

5.37133 Charles Edgar Bachman
(* 14.2.1918 Minneapolis/USA), ∞ 1943 mit Mary Louise Pearsen (* 1921 Lake Forest/USA). - Minneapolis/USA.

5.37161 Lester Clarke
(* 7.4.1911 Avoca/USA). - Avoca/USA.

5.37162 Kenneth Clarke
(* 27.12.1914), ∞ 24.11.1950 mit Thelma Boaz (* 13.12.1918 Cottonwood/USA). - Westbrook/USA.

5.37163 Raymond Clarke
(* 27.11.1918 Avoca/USA). - Avoca/USA.

5.37164 Marion Clarke
(* 5.5.1923 Des Moines River/USA), ∞ mit Allen Ouverson (* 26.4.1918 Fertile/USA). - Hadley/USA.

5.37165 Donald E. Clarke
(* 2.4.1927), ∞ 4. 1948 mit Lita Ackerman. - Rohnert Park/USA.

5.37181 Robert Weech
(* 5.4.1916 Brook Park/USA), ∞ Dorsey Barnes (* 3.6.1915 Dasey/USA). - Fairmont/USA.

5.37182 Richard Weech
(* 20.6.1924 Lewiston/USA), ∞ 12.3.1949 mit Carol M. Larson (* 28.4.1925 Parle County/USA). - Lansdale/USA.

5.37331 Erwin Reinhold Bachmann
(* 8.3.1914 Wołczyszczowice, vermißt, 31.12.1945 tot erklärt). - Falkenstein, Warschau.

5.37332 Alfred Gustav Bachmann
(* 14.1.1916 Marchegg), ∞ 11.8.1951 mit Lydia Ewy E 6.213142 (* 30.3.1929 Bilinka). - Lemberg, 1939/40 Umsiedlung, nach dem 2. Weltkrieg Backnang/D.

5.37333 Ernst Heinrich Bachmann
(* 21.7.1917 Wołczyszczowice), ∞ 6.8.1943 mit Wilhelmine Schneider (* 18.10.1922 Schönthal). - Winniki, 1939/40 Umsiedlung, 1945 Eisfeld/DDR, 1947 Backnang/D.

5.37334 Eugenie Bachmann
(* 5.8.1919 Sądowa Wisznia), ∞ 7.3.1948 mit Gerhard Driedger (* 21.4.1923 Broeske). - Falkenstein, 1939/40 Umsiedlung, 1947 Gadow/DDR, 1947 Backnang, z.Zt. Hanau/D.

5.37341 Tadeusz Bachmann
(* 16.4.1916 Lublin), ∞ 22.11.1942 mit Sofie Porendyk. - Gleiwitz/P.

5.38211 Siegmund Bachmann
(* 26.1.1904 Falkenstein), ∞ 28.12.1934 mit Sophie Milc (* 3.3.1908 Krakau). - Wolbrom, 1944 Wien, 1945 Eichgraben/A., 1947 Backnang/D.

5.38212 Arnold Bachmann
(* 18.11.1906 Brześciany), ∞ 19.10.1935 mit Alice Klotilde Schmidt S 5.12384 (* 23.10.1912 Moczerady). - Lemberg, 1939/40 Umsiedlung, 1945 Worfelden/D, 1949 Heubach/D, 1973 Höchst/Odw. - 1932 Pastor bzw. Pfarrer, seit 1955 Pfarrer und Dekan.

5.38213 Theodor Bachmann
(* 15.4.1911 Jordanówka), ∞ 26.12.1942 mit Hedwig Steinert (* 2.10.1922 Lodsch). - Lodsch, 1946 Holz/D, 1947 Wey/D.

5.38214 Oswald Bachmann
(* 10.3.1914 Jordanówka, + 22.2.1980 Heidelberg-Rohrbach/D), ∞ 22.6.1942 mit Elisabeth Müller (* 3.2.1910 Sachsenburg/D. - Czernelica, 1939/40 Umsiedlung, 1949 Katzweiler/D, 1955 Kaiserslautern/D., 1960 Mannheim/D.

5.38441 Richard Jakob Bachmann
(* 1.1.1930 Ihrowica), ∞ 15.2.1958 mit Marlis Hein (* 15.4. 1936 Eschenhort/D.). - Mniszków, 1939/40 Umsiedlung, 1947 Backnang/D, 1948 Gartental, Uruguay.

5.38461 Irene Alfreda Bachmann
(* 24.2.1929 Lemberg), ∞ 31.7.1958 mit Ernst Ludwig Linder
(* 23.12.1927 Worms). - Worms/D.

5.38462 Helga Margot Bachmann
(* 22.1.1941 Posen/Wa), ∞ 29.1.1965 mit Klaus Thinnes
(* 19.1.1938 Worms). - Worms, Osthofen/D.

5.38521 Nelly Magdalene Bachmann
(* 14.5.1929 Falkenstein), ∞ 28.6.1953 mit John Christner
(* 20.4.1932 Iowa/USA). - Falkenstein, 1939/40 Umsiedlung,
1947 Backnang/D, 1949 Kalona/USA.

5.38522 Arthur Heinrich Bachmann
(* 27.7.1930 Falkenstein), ∞ 7.4.1957 mit Luella Fern Johns
(* 16.10.1935 Wetherford/USA). - Falkenstein, 1939/40 Umsiedlung, 1947 Backnang/D, 1949 Kalona/USA.

5.38523 Mathilde Alice Bachmann
(* 26. 8.1935 Falkenstein), ∞ 8.7.1961 mit Norman Kennel
(* 19.8.1935 Nebraska/USA). - Falkenstein, 1939/40 Umsiedlung,
1947 Backnang/D, 1949 Kalona/USA, z.Zt. Iowa City/USA.

5.38541 Lilly Lang
(* 5.2.1936 Falkenstein), ∞ 28.8.1958 mit Kurt Gläsmann
(* 22.4.1933 Lodsch/P). - Falkenstein, 1939/40 Umsiedlung,
1945 CSSR, 1946 Bayern/D, 1956 Neheim-Hüsten, z.Zt. Müschede
/D.

5.38611 Ruth Bachmann
(* 3.4.1924 Drewenz/D). - Thorn, nach 1945 Coburg/D, danach
Offenbach/M.

5.38612 Horst Bachmann
(* 12.6.1925 Drewenz/D, + 16.4.1945 Westfront).

5.38613 Hubert Bachmann
(+ 1945).

5.38614 Edeltraud Bachmann
(+ als 12-jährige in Thorn).

5.38621 Gert Bachmann
(* 1.11.1925 Buchenhagen/D), ∞ 7.1.1948 mit Joan Gunner (*
10.2.1930 Romsey/GB). - Schönhorst bei Danzig, nach 1945
Romsey/GB.

5.38631 Ulrich Bachmann
(* 6.12.1926, + 10.1.1945 Belgien).

5.38641 Ingeborg Bachmann
(* 11.1.1926 Dt. Eylau/D), ∞ mit Ewald Rosemeier (* 7.5.1907
Herford/D, + 25.11.1975). - Driesen/D, nach 1945 Hannover-
Kleefeld/D, danach Garbsen-Havelse/D.

5.38642 Bodo Bachmann
(* 13.4.1927 Dt. Eylau/D), 1.∞ mit Ingeborg Eberhardt.
2.∞ mit Vilja Jacobs (* 4.1.1930 Magdeburg/D). - Driesen,
nach 1945 Hannover-Kleefeld/D, z.Zt. Langenhagen/D.

5.38651 Wally Bachmann
(* 27.6.1928 Reichau/D).

5.38652 Hildegard Bachmann
(* 27.6.1928 Reichau/D), ∞ mit Wolfgang Dohse. - Roggentin/DDR.

5.38653 Inge Bachmann
(* 16.4.1930 Reichau/D), ∞ 4.8.1960 mit Georg Pretzin. - Rostock/DDR.

5.38654 Dr. Ilse Bachmann
(* 3.4.1941, ∞ 18.7.1968 mit Claus Robe. - Berlin-Ost/DDR

5.38671 Reinhard Bachmann
(* 27.5.1938 Mohrungen/D), ∞ 26.8.1961 mit Ellen Klade (* 9.6.1936 Kellinghusen/D). - Kellinghusen/D.

5.38672 Hubert Bachmann
(* 5.7.1939 Mohrungen/D), ∞ 13.5.1966 mit Inge Köslich Elmshorn/D). - Meckelfeld/D.

5.38681 Helmut Schuh
(* 12.8.1927 Reichau), ∞ 23.9.1950 mit Gerda Bauer (* 5.6 1927 Peine). - Arnsdorf/D, 1945 Krs. Stendal/DDR, 1948 Ritterhude/D, z.Zt. Vöhrum bei Peine/D.

5.38682 Horst Schuh
(* 9.9.1928 Reichau), ∞ 2.2.1950 mit Else Hampel (* 31.12 1927 Dinslaken/D). - Arnsdorf/D, 1945 Krs. Stendal/DDR, 1948 Ritterhude/D, z.Zt. Dinslaken-Hiesfeldt/D.

5.38683 Edith Schuh
(* 8.5.1931 Reichau), ∞ 5.9.1952 mit Gustav Werner (* 13.3.1917). - Arnsdorf/D, 1945 Krs. Stendal/DDR, 1948 Ritthude/D.

5.38684 Heinz Schuh
(* 9.7.1933 Buchwalde), ∞ 27.7.1957 mit Hildegard Behlke (* 11.3.1935). - Mörs- Asberg/D.

5.38685 Günter Schuh
(* 18.5.1939 Gr.-Arnsdorf/D), ∞ 14.11.1964 mit Brigitte Wilkens (* 23.10.1944). - Osterholz-Scharmbeck/D.

5.38691 Horst Bachmann
(* 9.5.1929 Dt. Eylau/D), ∞ mit Erika Polmann. - Hamburg

6.311111 Rudolf Alfred Bachmann
(* 7.8.1906 Falkenstein, seit 1944 vermißt, 31.12.1945 tot erklärt). - Falkenstein, Plazow, 1939/40 Umsiedlung.

6.311112 Arnold Bachmann
(* 28.6.1912 Falkenstein, + 7.7.1963 Backnang/D), ∞ 7.10. 1953 mit Marie Eppinger (* 1.5.1921 Luck). - Falkenstein, 1939/40 Umsiedlung, nach 1945 Bad Kreuznach/D, danach Backnang/D.

6.311113 Helene Hermine Bachmann
(* 11.1.1914 Dmytrowice), ∞ mit Jan Czarnik.- Rzeszów/ Polen.

6.311121 Otto Siegfried Bachmann
(* 19.6.1912 Czyszki), ∞ 31.1.1946 mit Hilka Schipper (* 2.4.1917 Kattens/D). - Kiernica, 1939/40 Umsiedlung, 1946 Heidmühle/D, 1952 Winnipeg/Ka.

6.311122 Erna Katharina Bachmann
(* 25.11.1914 Czyszki), ∞ 19.4.1936 Eduard Peter Stauffer StJa 2.53 (* 22.3.1909 Dębowa Dolina, + 21.6.1974 Camrosa/Ka.). - Debowa Dolina, 1939/40 Umsiedlung, 1946 Mietraching/D, 1949 Edmonton/Ka, danach Camrose/Ka.

6.311141 Alma Olga Bachmann
(* 11.7.1922 Neuhof), ∞ 5.4.1952 mit Robert Linscheid L 5.13227 (* 9.1.1897 Butterfield/USA). - Neuhof, 1939/40 Umsiedlung, 1945 Schwanebeck/DDR, 1947 Backnang/D, 1949 Butterfield/USA.

6.311142 Ottilie Elisabeth Bachmann
(* 22.11.1923 Neuhof). - Neuhof, 1939/40 Umsiedlung, 1945 Schwanebeck/DDR, 1947 Backnang/D, 1949 Butterfield/USA.

6.311143 Else Erna Bachmann
(* 6.11.1929 Neuhof), ∞ 24.6.1951 mit Donald Bolland (* 25.7.1919 Sioux City/USA). - Falkenstein, 1939/40 Umsiedlung, 1945 Schwanebeck/DDR, 1947 Backnang/D, 1949 Butterfield/USA, danach St. James/USA.

6.311144 Edmund Reinhold Bachmann
(* 16.5.1931 Neuhof), ∞ 25.10.1958 mit Lee Anne Jorgenson (* 5.10.1937 St. Paul/USA). - Neuhof, 1939/40 Umsiedlung, 1945 Schwanebeck, 1947 Backnang/D, 1949 Butterfield/USA, danach Keokuk/USA.

6.311151 Siegfried Stoffel
(* 15.5.1918 Falkenstein, verschollen, 31.12.1945 tot erklärt). - Falkenstein, 1939/40 Umsiedlung.

6.311152 Hilde Stoffel
(* 16.9.1921 Falkenstein), ∞ 15.9.1951 mit Georg Zehn. - Falkenstein, 1939/40 Umsiedlung, 1945 Gadow/DDR, z.Zt. Potsdam-Babelsberg/DDR.

6.311153 Ernst Stoffel
(* 23.10.1923),∞ 19.9.1953 mit Hilda Waikinnus (* 17.1.1916) .- Falkenstein, 1939/40 Umsiedlung, z.Zt. Bellersheim/D.

6.311154 Rudolf Stoffel
(* 14.10.1927), Falkenstein, 1939/40 Umsiedlung, nach 1945 Bielefeld/D.

6.311171 Emilie Elisabeth Bachmann
(* 26.1.1926 Neuhof), ∞ 29.3.1947 mit Eduard Rösch (* 8.9. 1914 Neuhof). - Neuhof, 1939/40 Umsiedlung, 1945 Schwanebeck/DDR, 1947 Backnang/D.

6.311172 Rudolf Richard Bachmann
(* 12.9.1927 Neuhof), ∞ 28.8.1954 mit Irma Ewy E 5.42432 (* 12.2.1923 Falkenstein). - Neuhof, 1939/40 Umsiedlung, 1945 Schwanebeck/DDR, 1947 Backnang/D, z.Zt. Großaspach/D.

6.311173 Julius Christian Bachmann
(* 27.2.1934 Neuhof), ∞ 26.7.1958 mit Maria Kellner (* 30.3.1934 Wagendrüssel). - Neuhof, 1939/40 Umsiedlung, 1945 Schwanebeck/DDR, 1947 Backnang/D, z.Zt. Weisach i.T./D.

6.312111 Kasimir A. Rudolf Bachmann
(* 15.1.1916 Lemberg), ∞ 1.3.1944 mit Eugenie Sękiewicz (* 18.10.1921 Lemberg). - Zimnawoda, 1939/40 Umsiedlung, nach 1945 Bad Lauterberg/D, 1947 Backnang/D, 1948 Uruguay.

6.312112 Alfred Bachmann
(* 1941 Halsbach).

6.312421 Bruno Bachmann
(* 1.1.1931 Lemberg). - Lemberg, 1939/40 Umsiedlung, 1946 Roßleben/DDR, 1947 Backnang/D.

6.312422 Artur Bachmann
(* 28.7.1934 Lemberg), ∞ 23.8.1962 mit Dagmar Ginschel (* 8.7.1938 Neiße/D). - Lemberg, 1939/40 Umsiedlung, 1946 Roßleben/DDR, 1947 Backnang/D.

6.312431 Edgar Walter Bachmann
(* 31.7.1935 Kutce), ∞ 30.9.1961 mit Helene Fay (* 1.12. 1938 Timmins).- Rohatyn, 1939/40 Umsiedlung, 1947 Backnang/D., 1950 St. Catharines/Ka, Timmins/Ka.

6.312432 Gerhard Dieter Bachmann
(* 28.1.1950 Backnang/D), ∞ 28.5.1977 mit Isabel Astley (* 23.10.1949 St. Catharines/Ka.). - Backnang, 1950 St. Catharines/Ka.

6.312611 Margit Barbara Bachmann
(* 1.12.1947 Worbis/D), ∞ 16.12.1974 mit Roland Lorenz (* 10.2.1951). - Neuwied/D.

6.312612 Ursula Anna Bachmann
(* 28.11.1948 Ostinghausen/D), ∞ 5.12.1969 mit Herbert Sauer (* 2.6.1949). - Neuwied/D.

6.313311 Zdzisław Kmiotek
(* 23.3.1921 Stanislau, + 23.8.1945 Italien).

6.313331 Frieda Zapf
. - Schwanebeck/DDR.

6.313332 Hilde Zapf
. - Schwanebeck/DDR.

6.313341 Adolf Lebküchler
(* in Zimnawoda). -

6.313342 Wanda Lebküchler
.-

6.313351 Joanna Teresa Buczyński
(* 8.2.1942 Lemberg). - Polen.

6.314111 Witold Siegmund Bachmann
(* 10.4.1921 Magierów), ∞ 10.10.1952 mit Lucy Bachmann B 6.314121 (* 14.2.1924 Rawa ruska). - Zimnawoda bei Jasło, z.Zt. Montevideo/Uruguay.

6.314121 Lucy Bachmann
(* 14.2.1924 Rawa ruska), ∞ 10.10.1952 mit Witold Siegmund Bachmann B 6.314111 (* 10.4.1921 Magierów). - Niźniów, 1939/40 Umsiedlung, 1945 Peikertsham/D, 1948 Uruguay, z.Zt. Montevideo/U.

6.314122 Witold Marian Bachmann
(* 3.7.1925 Bratyszów), ∞ 18.12.1950 mit Eva Beigert StJa 3.132 (* 25.5.1931 Ćwitowa). - Niżniów, 1939/40 Umsiedlung, 1945 Peikertsham/D, 1948 Uruguay, z.Zt. Metzingen/D.

6.314123 Gustav Jakob Bachmann
(* 1.12.1928 Bratyszów), ∞ 22.10.1955 mit Inge Görtz (* 2.10.1937 Marienwerder/D). - Niżniów, 1939/40 Umsiedlung, 1945 Peikertsham/D, 1948 Uruguay, z.Zt. Auckland/Neuseeland.

6.314131 Tadeusz Kemmer
(* 14.4.1922 Zamek, + 1944 Ropczyce/P).

6.314132 Dipl. Ing. Kazimierz Kemmer
(* 21.6.1923 Zamek), ∞ 26.12.1960 mit Stanisława Filusz (* 1923 Warschau/P). - Dębica, nach 1945 Krakau/Polen.

6.314141 Alice Lydia Bachmann
(* 29.9.1933 Stanislau), ∞ 27.2.1954 mit Julius Ewy E 5.42522 (* 22.2.1928 Buława, + 15.5.1977 Nicolich/U). - Uherce, 1939/40 Umsiedlung, 1945 Bayern/D, 1948 Uruguay, z.Zt. Nicolich/Uruguay.

6.314142 Irene Johanna Bachmann
(* 20.6.1939 Uherce zapłatyńskie), ∞ 7.3.1959 mit Georg Köhli RH 6.326311 (* 14.4.1937 Stanislau). - Uherce zapłatyńskie ,1939/40 Umsiedlung, 1945 Bayern/D, 1948 Uruguay, z.Zt. Montevideo/U.

6.314151 Irene Johanna Bachmann
(* 24.3.1937 Rudnik), ∞ 1958 mit Carlos Canel (* 11.1.1936 Montevideo/U). - Montevideo/U, z.Zt. Flintwägen/Schweden.

6.314152 Rudolf Bachmann
(* 2.2.1941 Łysa Góra), ∞ 22.8.1969 mit Liselotte Mück (* 25.5.1938 Güstrow/DDR). - 1946 Amorbach/D, 1948 Uruguay, Esslingen/D. , z.Zt. Neckartenzlingen/D.

6.314153 Gustav Adolf Bachmann
(* 10.10.1942 Łysa Góra), ∞ 3.11.1967 mit Isaura Vega (* 26.8.1944 Montevideo/U, + 3.10.1981 Esslingen/D). - 1946 Amorbach/D, 1948 Uruguay, z.Zt. Esslingen/D.

6.315211 Helene Wilczynski
(* 31.10.1934 Wilczyn), ∞ 24.11.1972 mit Erwin Villegas (* 5.7.1935 Rosario/U). - Wilczyn bei Kamionka Str. , 1939/40 Umsiedlung, 1947 Geraberg/DDR, 1947 Backnang/D, 1948 Uruguay, z.Zt. Passo-Carasco/Uruguay.

6.315311 Peter Bachmann
(* 21.1.1945 Wiesloch/D, + 16.2.1962 Schönau bei Heidelberg /D). - Mannheim-Feudenheim/D.

6.315321 Helga Ditta Piesch
(* 16.8.1943 Rudniki/Wa). - 1945 Roßleben/DDR, 1947 Backnang/D, z.Zt. Mannheim-Feudenheim.

6.371231 Verner Bachman
(* 14.7.1932 Elizabeth/USA), ∞ 1.8.1932 mit Janet Stofferahn. - USA.

6.371232 Vernell Bachman
(* 14.7.1932 Elizabeth/USA), ∞ 14.4.1973 mit Margaret Warga. - USA.

6.371241 Edward Schull
(* 4.9.1932 Mankato/USA), ∞ 23.10.1953 mit Rhoda Lieferman. - USA.

6.371261 Marlys Karen Osell
(* 18.12.1939 Minneapolis/USA), ∞ mit William A. Dyste. - USA.

6.371262 Wayne Leslie Osell
(* 24.1.1942 Minneapolis/USA), ∞ 17.9.1965 mit Judith C. Hill. - USA.

6.371311 Carolyn Barrow
(* 18.12.1937 Minneapolis/USA), ∞ 1959 mit George W. Atkinson. - USA

6.371312 Elizabeth Barrow
(* 8.4.1940 Minneapolis/USA), ∞ 1962 mit David Anderson. - USA.

6.371321 Ann Petri
(* 13.10.1940 Fond du Lac/USA), ∞ mit John Strother. - USA.

6.371322 Charlotte Petri
(* 1946 Fond du Lac/USA), ∞ mit Steven Staryk. - USA.

6.371323 Frederick Petri
(* Nov. 1946 Fond du Lac/USA), ∞ mit Gregory Coulson.- USA.

6.371331 Barbara Bachman
(* 22.2.1946 USA), ∞ mit Steve Branson. - USA.

6.371332 Lynn Bachman
(* 13.10.1948), ∞ mit Walter Kelly. - USA.

6.371333 Nancy Bachman
(* 28.10.1952), ∞ mit Timothy Bullard. - USA.

6.371621 Douglas Clarke
(* 23.6.1952 Westbrook/USA), ∞ 1974 mit Marylon Zebedee (* 17.6.1953). - USA.

6.371622 Maribeth Clarke
(* 4.4.1955 USA). - Westbrook/USA, z.Zt. BRD.

6.371623 Richard Clarke
(* 6.12.1958 USA). - USA

6.371641 James Allen Ouverson
(* 5.5.1945 Slayton/USA), ∞ mit Marianne Ankrum. - Luverne /USA.

6.371642 Judith Ann Ouverson
(* 16.8.1948 Forest City/USA), ∞ mit Steven Harms. - Luverne USA.

6.371643 Debra Sue Ouverson
(* 17.1.1950 Forest City/USA), ∞ mit Douglas Belmont. - Fresno/USA.

6.371651 Diane Clarke
(* 20.1.1949), ∞ mit Siamak Esmalie. - USA

6.371652 David Clarke
(* 27.6.1950). - Avoca/USA.

6.371653 Virginia Clarke
(* 2.5.1955), ∞ mit Richard Le Burkien. - USA

6.371811 Virginia Weech
(* 20.11.1941 Indianipolis/USA), ∞ mit Bruce Burton.- USA.

6.371821 Stephen R. Weech
(* 20.7.1950 St. James/USA), ∞ 25.8.1975 mit La Dene Brandt.
- Lansdale/USA.

6.373321 Lothar Bachmann
(* 27.7.1953 Backnang/D), ∞ 1.6.1974 mit Arnsgard Bodenhausen (* 11.9.1945 Stetten/D). - Murrhardt/D.

6.373322 Christel Bachmann
(* 27.12.1956 Backnang/D), ∞ mit Hans Schiefer. -
Backnang/D.

6.373331 Rolf Erwin Bachmann
(* 25.9.1946 Eisfeld/DDR, ∞ 30.9.1972 mit Heidemarie Frohn
(* 6.11.1949 Backnang/D). - Backnang/D.

6.373332 Edith Bachmann
(* 15.8.1948 Backnang/D), ∞ 27.9.1969 mit Gerhard Suttor
(* 21.1.1946 Hellmannsberg). - Schönbrunn/D.

6.373333 Ernst Dieter Bachmann
(* 30.9.1949 Backnang/D), ∞ 8.10.1977 mit Irmtraud Schmückle. - Burgstetten/D.

6.373334 Siegrun Bachmann
(* 28.5.1961 Backnang/D). - Backnang/D.

6.373341 Klaus Driedger
(* 19.6.1949 Backnang/D, ∞ 25.4.1972 mit Christine Stanley
(* 24.11.1946 Amersham/England). - Hausen/D.

6.373342 Hans Driedger
(* 25.11.1950 Backnang/D), ∞ 7.12.1979 mit Angelika Voth
(* 28.3.1953). - Köln-Ehrenfeld/D.

6.373411 Elisabeth Marie Therese Bachmann
(* 6.1.1943 Krakau), ∞ mit Jaques Teyel. -

6.382111 Barbara Martha Bachmann
(* 19.7.1935 Krakau), ∞ 2.11.1981 mit Birger Norberg
(* 23.12.1929 Hede/Schweden). - Wolbrom, 1945 Krakau, 1949
Backnang/D.

6.382112 Dr. med. Erhard Bachmann
(* 22.8.1942 Wolbrom). - Wolbrom, 1949 Backnang/D, z.Zt.
Heidelberg/D.

6.382121 Dr. Ing. Richard Georg Bachmann
(* 18.11.1936 Lemberg), ∞ 26.12.1962 mit Renate Buchmaier
(* 21.6.1941 Leutkirch). - Lemberg, 1946 Worfelden, 1949
Heubach, 1969 Clausthal-Zellerfeld/D, 1973 Darmstadt

6.382122 Ingrid Alice Bachmann
(* 26.4.1943 Lemberg), ∞ 26.12.1962 mit Heinrich Dieter
Hintz (* 15.5.1940 Gr.-Umstadt/D). - Lemberg, 1946
Worfelden, 1949 Heubach/D, 1970 Winterkasten/D.

6.382131 Bert Lothar Bachmann
(* 26.10.1943 Lodsch/Wa), ∞ 8.4.1971 mit Ingrid Wilms
(* 24.8.1949 Rheydt/D). - Büttgen.

6.382132 Rolf Günter Bachmann
(* 29.10.1947 Jüchen/D), ∞ 7.2.1975 mit Theresia Miedema
(* 28.8.1950 Boxtel/NL). - Wey/D. Erkelenz-Gerderath/D,
Hückelhoven/D.

6.382133 Ute Hildegard Bachmann
(* 22.11.1948 Rheydt.). - Bremen, z,Zt. Hannover/D.

6.382134 Heinz Wilfried Bachmann
(* 12.1.1950 Rheydt), ∞ 21.7.1978 mit Jill Christensen
(* 20.9.1956 Randers/Dänemark). - Wey, Bochum/D.

6.382135 Udo Volkmar Bachmann
(* 16.9.1951 Rheydt/D), ∞10.6.1974 mit Hannelore Steurer
(* 16.2.1953 Mürmeln). - Wey/D, Garzweiler/D.

6.382141 Wolfgang Bachmann
(* 3.11.1943 Göttingen/D), ∞ 14.5.19 mit Beate Schulz
(* 18.11.1943). - Mannheim/D.

6.384411 Werner Bachmann
(* 4.3.1960 Young/U). - Gartental/Uruguay.

6.384412 Erwin Bachmann
(* 26.4.1961 Young/U).- Gartental/Uruguay.

6.384413 Helmut Walter Bachmann
(* 28.12.1963 Young/U). - Gartental/Uruguay.

6.384414 Erika Bachmann
(* 6.7.1967 Paysander/U). - Gartental/Uruguay.

6.384415 Armin Mario Bachmann
(* 25.6.1975 Young/U). - Gartental/Uruguay.

6.384611 Peter Ernst Linder
(* 5.9.1960 Worms). - Worms/D.

6.384612 Barbara Christine Linder
(* 30.12.1961 Worms). - Worms/D.

6.384621 Martin Thinnes
(* 15.12.1965 Worms). - Osthofen/D.

6.384622 Andreas Thinnes
(* 1.4.1969 Worms/D). - Worms/D.

6.385211 John Steven Christner
(* 6.1.1956 Iowa City/USA), ∞ 21.8.1976 mit Sally Thomas
(* 7.4.1957 Michigan/USA). - Hammond/USA.

6.385212 Joyce Colleen Christner
(* 3.12.1957 Iowa City/USA), ∞ 16.6.1979 mit R.T. Anglea.
- Kalona/USA.

6.385213 Heidi Marie Christner
(* 8.9.1964 Iowa City/USA). - Kalona/USA.

6.385221 Jimmy Wayne Bachmann
(* 23.5.1958). - Kalona/USA.

6.385222 Linda Kay Bachmann
(* 20.11.1960). - Kalona/USA.

6.385223 Carolyn Christine Bachmann
(* 2.10.1962). - Kalona/USA.

6.385231 Norman David Kennel
(* 18.2.1963 Iowa City/USA). - Iowa City/USA.

6.385232 Mark Alan Kennel
(* 16.8.1966 Sheboygan/USA). - Iowa City /USA.

6.385233 Timothy James Kennel
(* 21.3.1969 Sheboygan/USA). - Iowa City/USA.

6.385411 Horst Gläsmann
(* 26.2.1960 Neheim-Hüsten/D). - Müschede/D.

6.385412 Ruth Gläsmann
(* 23.7.1963 Neheim-Hüsten/D). - Müschede/D.

6.385413 Jutta Gläsmann
(* 28.4.1969 Neheim-Hüsten/D). - Müschede/D.

6.386211 Nigel Bachmann
(* 19.8.1948 Romsey/GB), ∞ 7.6.1975 mit Hilary Snow
(* 29.6.1929). - Southampton/GB.

6.386212 Karin Bachmann
(* 15.7.1954 Romsey/GB), ∞ 19.6.1976 mit Michael Jolly.
- Newton Abbot.

6.386213 Noel Bachmann
(* 7.7.1956 Romsey/GB), ∞ 2.9.1978 mit Jane Nash. -
Chandlersford/GB.

6.386214 Susan Bachmann
(* 11.6.1964 Romsey/GB). - Romsey/GB.

6.386411 Ingeborg Rosemeier
(* 14.10.1946 Havelse/D), ∞ mit M. Dyha. - BRD.

6.386412 Amalie Rosemeier
(* 1.2.1957 Havelse/D), ∞ 16.11.1978 mit Tsambikos
Taralis (* 11.5.1945 Archangekost). - Garbsen/D.

6.386413 Katrin Rosemeier
(* 10.9.1965 Hannover/D). - Garbsen/D.

6.386421 Sabine Bachmann
(* 30.4.1961 Hannover/D). - Langenhagen/D.

6.386422 Axel Bachmann
(* 24.7.1962 Langenhagen/D). - Langenhagen/D.

6.386423 Oliver Bachmann
(* 6.7.1970 Langenhagen/D) . - Langenhagen/D.

6.386511 Sybille Bachmann
(* 1.2.1960 Rostock/DDR). - DDR.

6.386521 Edgar Dohse
(* 8.9.1957 Rostock/DDR). - DDR.

6.386522 Achim Dohse
(* 17.4.1968 Rostock/DDR). - DDR.

6.386531 Holger Pretzin
(* 20.5.1961 Rostock/DDR). - Rostock/DDR.

6.386532 Heike Pretzin
(* 17.5.1965). - Rostock/DDR.

6.386541 Cornelia Robe
(* 19.5.1973 Berlin). - Berlin/DDR.

6.386711 Stefan Bachmann
(* 1.7.1965 Kellinghusen/D). - Kellinghusen/D.

6.386721 Annette Bachmann
(* 4.4.1971 Neustadt/Holstein/D). - Meckelfeld/D.

6.386722 Gabi Bachmann
(* 22.8.1973 Neustadt/Holstein/D). - Meckelfeld/D.

6.386811 Norbert Schuh
(* 7.3.1956 Peine/D). - BRD.

6.386821 Günter Schuh
(* 10.5.1950 Dinslaken/D), ∞ 2.2.1975 mit Karin Jonkmanns
(* 14.3.1952 Dinslaken/D). - Dinslaken/D.

6.386822 Frank Schuh
(* 3.4.1968 Förde/D). - Dinslaken/D.

6.386831 Bernd Werner
(* 28.4.1955 Kuhstedt/D). - BRD.

6.386841 Brigitte Schuh
(* 12.2.1958). - BRD.

6.386842 Elke Schuh
(* 7.1.1960). - BRD.

6.386851 Axel Schuh
(* 11.2.1965).- BRD.

6.386852 Rainer Schuh
(* 19.9.1967). - BRD.

7.3111121 Rudolf Bachmann
(* 14.1.1954 Bad Kreuznach/D). - Backnang/D.

7.3111131 Ella Czarnik
. - Polen

7.3111132 Andreas Czarnik
. - Polen

7.3111211 Elke Bachmann
(* 2.4.1949 Sanderbush/Ka), ∞ 9.9.1978 mit Don Morris.
- Kanada.

7.3111212 Menno Bachmann
(* 28.6.1952 Sanderbush/Ka), + 24.5.1980 Winnipeg/Ka).
- Winnipeg.

7.3111213 Udo Bachmann
(* 16.9.1955 Winnipeg/Ka, + 7.4.1975 Winnipeg/Ka), ∞
19.7.1974 mit Charlotte Roy (* 13.3.1956 Sioux Lookout/Ka)
- Winnipeg.

7.3111431 Howard Bolland
(* 3.2.1954 Mt.Lake/USA), ∞ 31.7.1976 mit Joy Bowe. -
St. Cloud/USA.

7.3111432 Edith Bolland
(* 4.4.1956 Trimont/USA. - USA

7.3111433 Arden Bolland
(* 18.6.1957 St. James/USA.

7.3111434 Ronald Bolland
(* 9.8.1958 St. James/USA). - USA.

7.3111435 Lorraine Bolland
(* 11.7.1961 St. James/USA), ∞ mit Donald Hoffbaur. - USA.

7.3111436 Brenda Bolland
(* 12.8.1963 St James/USA). - USA.

7.3111441 Paul Victor Bachmann
(* 11.8.1965 St. Paul/USA). - USA.

7.3111442 Linda Marie Bachmann
(* 1.3.1969 St. Paul/USA). - USA.

7.3111521 Sabine Zehn
(* 25.4.1953). - DDR.

7.3111522 Joachim Zehn
(* 24.8.1956). - DDR.

7.3111711 Gunter Rösch
(* 25.5.1950 Backnang/D). - BRD.

7.3111721 Ingrid Bachmann
(* 11.2.1957 Backnang/D). - BRD.

7.3111722 Norbert Bachmann
(* 7.6.1959 Backnang/D). - BRD.

7.3111731 Ute Bachmann
(* 27.8.1959 Heimerdingen/D). - BRD.

7.3111732 Karin Bachmann
(* 24.9.1970 Backnang/D). - BRD.

7.3121111 Dr. med. Richard Waldemar Bachmann
(* 21.2.1945 Bad Lauterberg/D), ∞ 5.6.1968 mit Dr. Margerita Serra (* 27.4.1942 Valencia/Spanien). - Montevideo/Uruguay.

7.3124221 Gudrun Bachmann
(* 4.10.1965 Neckarsulm/D). - Geimersheim/D.

7.3124222 Ulrich Bachmann
(* 18.7.1970 Heilbronn/D). - Geimersheim/D.

7.3124311 Karen Ch. Bachmann
(* 17.2.1963 Timmins/Ka). - Timmins/Ka.

7.3124312 Kimberly Susan Bachmann
(* 22.2.1965 Timmins/Ka). - Timmins/Ka.

7.3124321 Maeghan Kathrin Bachmann
(* 18.5.1981 St. Catharines/Ka). - St. Catharines/Ka.

7.3126111 Mark Lorenz
(* 15.6.1977). - Neuwied/D.

7.3126112 Patrick Lorenz
(* 8.7.1980 Neuwied/D). - Neuwied/D.

7.3126121 Oliver Sauer
(* 28.10.1973 Neuwied/D). - Neuwied/D.

7.3126122 Denis Sauer
(* 11.11.19..) . - Neuwied/D.

7.3141111 Igor Ricardo Bachmann
(* 8.4.1960 Montevideo/U). - Montevideo/U.

7.3141221 Herwig Bachmann
(* 29.10.1951 Montevideo/U), ∞ 25.11.1971 mit Marga Roman Avellaneda (* 4.3.1952 Libertad/U). - Nicolich/Uruguay.

7.3141222 Viktor Bachmann
(* 7.1.1954 Montevideo/U). - Delta/U.

7.3141223 Andreas Bachmann
(* 7.7.1964 Montevideo(U). - Uruguay.

7.3141231 Erich Bachmann
(* 20.7.1956 Montevideo/U). - Auckland/Neuseeland.

7.3141232 Marina Bachmann
(* 17.9.1962 Montevideo/U). - Auckland/Neuseeland.

7.3141321 Renata Kemmer
(* 26.3.1953 Krakau/P), ∞ mit Ryszard Terlecki. - Krakau/Polen.

7.3141322 Marek Kemmer
(* 9.5.1962 Krakau/P). - Polen.

7.3141511 Gabriela Canel
(* 1957, + 1960 Uruguay).

7.3141512 Sandra Canel
(* 6.5.1960 Montevideo/U). - Flintwägen/Schweden.

7.3141513 Flavia Canel
(* 7.6.1962 Montevideo/U). - Flintwägen/Schweden.

7.3141514 Susanna Canel
(* 17.12.1974 Stockholm/Schweden). - Flintwägen/Schweden.

7.3141521 Bettina Bachmann
(* 18.3.1962 Esslingen/D). - Neckartenzlingen/D.

7.3141522 Matthias Bachmann
(* 3.2.1965 Esslingen/D). - Neckartenzlingen/D.

7.3141523 Claudia Bachmann
(* 18.2.1970 Esslingen/D). - Neckartenzlingen/D.

7.3141531 Monika Bachmann
(* 16.12.1969 Esslingen/D). -Esslingen/D.

7.3141532 Carolyn Bachmann
(* 26.10.1972 Esslingen/D). - Esslingen/D.

7.3141533 Michael Gustav Andreas Bachmann
(* 27.8.1981 Esslingen/D). - Esslingen/D.

7.3152111 Jaqueline Lurdes Villegas
(* 11.6.1973 Montevideo/U). - Passo-Carrasco/U.

7.3152112 Ervin Gustavo Villegas
(* 23.8.1974 Montevideo/U). - Passo-Carrasco(U.

7.3712311 Susan Bachman
(* 18.3.1961 Fergustall/USA). - USA.

7.3712312 Brian Bachman
(* 29.8.1962 Willmar/USA). - USA.

7.3712313 Craig Bachman
(* 27.8.1963 Willmar/USA). - USA.

7.3712314 Terry Bachman
(* 10.3.1976 Minneapolis/USA). - USA.

7.3712411 Susan Schull
(* 13.8.1957) . - USA.

7.3712412 Michael Schull
(* 20.8.1959). - USA.

7.3712413 Brian Schull
(* 20.10.1961). - USA.

7.3712414 William Schull
(* 8.10.1963). - USA.

7.3712415 Cynthia Schull
(* 16.4.1968). - USA.

7.3712416 Jammy Schull
(* 11.2.1970). - USA.

7.3712611 Lisa C. Dyste
(* 19.11.1965 Oakland/USA). - USA.

7.3712612 Erik William Dyste
(* 15.8.1970). - USA.

7.3712621 Jennifer Osell
(* 11.4.1969 Minneapolis/USA). - USA.

7.3712622 Heidi T. Osell
(* 27.6.1970 Minneapolis/USA). - USA.

7.3713111 Camille Atkinson
(* 1960/Glendale/USA). - USA.

7.3713112 Maureen Atkinson
(* 1960 Glendale/USA). - USA.

7.3713121 Bryce Anderson
(* 1959 Los Angeles/USA). - USA.

7.3713122 Rachael Anderson
(* 1969 Los Olivos/USA). - USA.

7.3713123 Colin Anderson
(* 1971 Los Olivos/USA). - USA.

7.3713124 Frank Anderson
(* 1975 Goleta/USA). - USA.

7.3713125 Jan Anderson
(* 1975 Goleta/USA). - USA.

7.3713211 David Strother
(* 1967) . - USA.

7.3713212 Emily Strother
(* 1972). - USA.

7.3713221 Theodore Staryk
(* 1968). - USA.

7.3713222 Rachel Staryk
(* 1970). - USA.

7.3713311 Jessica Nel Branson
(* 21.5.1971). - USA.

7.3713312 Molly Branson
(* 29.8.1972). - USA.

7.3713331 Megan Bullard
(* 4.3.1974). - USA.

7.3716211 Nathan Clarke
(* 1976 Jackson). - USA.

7.3716411 Mistyne Jo Ouverson
(* 2.10.1971). - USA.

7.3716412 Marleta Jean Ouverson
(* 28.12.1973). - USA.

7.3716413 Melicia Jane Ouverson
(* 4.6.1977). - USA.

7.3716414 Michael James Ouverson
(* 19.12.1978). - USA.

7.3716421 Jason Douglas Harms
(* 13.2.1972). - Luverne/USA.

7.3716422 Jesse Sumner Harms
(* 28.8.1973). - Luverne/USA.

7.3716423 Heidi Elizabeth Harms
(* 4.8.1975). - Luverne/USA.

7.3716424 J. S. Isaac Harms
(* 15.6.1978). - Luverne/USA.

7.3716425 Casey Allen Harms
(* 12.4.1980). - USA.

7.3716431 Brea Lenee Belmont
(* 9.12.1976). - Fresno/USA.

7.3716432 Lanson Douglas A. Belmont
(* 15.2.1979). - Fresno/USA.

7.3718211 Crystal Weech
(* 26.6.1979 Lansdale/USA). - Lansdale/USA.

7.3718212 Heather Weech
(* 26.6.1979 Lansdale/USA). - USA.

7.3733311 Mike Bachmann
(* 13.8.1975 Backnang/D). - Backnang/D.

7.3733312 Frank Bachmann
(* 27.12.1977 Backnang/D). - Backnang/D).

7.3733321 Joachim Suttor
(* 15.8.1971 Kösching/D). - Schönbrunn/D.

7.3733322 Claudia Suttor
(* 3.12.1972 Kösching/D). - Schönbrunn/D.

7.3733323 Marco Suttor
(* 15.10.1975 Kösching/D). - Schönbrunn/D.

7.3733324 Johanna Suttor
(* 25.8.1980 Schönbrunn/D). - Schönbrunn/D.

7.3733331 Thilo Sebastian Bachmann
(* 1.10.1979 Marbach/D). - Burgstetten/D.

7.3733332 Christoph Andreas Bachmann
(* 30.9.1981 Burgstetten/D). - Burgstetten/D.

7.3733411 Tim Driedger
(* 13.1.1974 Offenbach/M). - Hausen/D.

7.3821211 Ulrike Bachmann
(* 7.3.1964 Dieburg/D). - Darmstadt/D.

7.3821212 Bertrand Bachmann
(* 1.9.1965 Dieburg/D). - Darmstadt/D.

7.3821213 Volker Bachmann
(* 11.10.1966 Dieburg/D). - Darmstadt/D.

7.3821214 Gunther Bachmann
(* 28.7.1971 Braunschweig/D). - Darmstadt/D.

7.3821215 Ellen-Birgit Bachmann
(* 16.1.1975 Darmstadt/D). - Darmstadt/D.

7.3821221 Andreas Richard Hintz
(* 8.5.1963 Heubach/D). - Winterkasten/D.

7.3821222 Christiane Alice Hintz
(* 31.12.1964 Dieburg/D). - Winterkasten/D.

7.3821223 Karl Dieter Matthias Hintz
(* 22.12.1966 Heubach/D). - Winterkasten/D.

7.3821224 Heinz Michael Hintz
(*9.11.1967 Darmstadt/D). - Winterkasten/D.

7.3821311 Frank Bachmann
(* 31.5.1979 Büttgen/D). - Kaarst-Büttgen/D.

7.3821312 Iris Bachmann
(* 29.9.1982). - Kaarst-Büttgen/D.

7.3821313 Dirk Bachmann
(* 13.5.1984 Mönchengladbach/D). -Kaarst-Büttgen/D.

7.3821321 Christian Bachmann
(* 2.12.1980 Mönchengladbach/D). - Hückelhoven/D.

7.3821341 Bo Jan Bachmann
(* 18.1.1984 Hattingen/D). - Bochum/D.

7.3821351 Katja Bachmann
(* 25.1.1979 Garzweiler/D).- Jüchen-Garzweiler/D.

7.3821352 Volker Bachmann
(* 26.9.1980 Garzweiler/D).- Jüchen-Garzweiler/D.

7.3852111 Michael J. Christner
(* 6.3.1978 Indiana/USA). - St. Hammond/USA.

7.3852112 Daniel L. Christner
(* 2.8.1979 Wisscased/USA). - St. Hammond/USA.

7.3862121 Helen India Jolly
(* 2.6.1982)

8.31112111 Wendylyn Morris
(* 4.2.1980 Winnipeg/Ka). - Kanada.

8.31112131 David James Udo Bachmann
(* 28.5.1975 Winnipeg/Ka). - Winnipeg/Kanada.

8.31211111 Graciela Rosana Bachmann
(* 1.7.1972 Montevideo/U). - Montevideo/Uruguay.

8.31211112 Christina Bachmann
(* 16.4.1974 Montevideo/U). - Montevideo/Uruguay.

8.31412211 Brenda Eva Bachmann
(* 16.10.1972 Montevideo/U).-

8.31412212 Gabriela Bachmann
(* 2.5.1975 Montevideo/U). -

8.31413211 Anna Magdalena Terlecka
(* 1975 Krakau/P). - Polen.

8.31413212 Piotr Terlecki
(* 21.5.1980). - Polen.

Bergthold (Be)

Dem Namen Bergthold begegnet man je nach Zeit und Umständen in unterschiedlicher Schreibweise. Wenn er an manchen Stellen mit Berchtold wiedergegeben wird, dann ist das wohl auf die phonetische Ausdrucksweise zurückzuführen. Daß bei der Niederschrift des Namens hin und wieder das „g" (Berthold) oder das „h" (Bergtold) ausgelassen und in anderen Fällen das „t" am Ende des Namens (Bergtholdt) hinzugetan wurde, mag der unterschiedlichen Rechtschreibung früherer Zeiten zugute geschrieben werden. Im deutschen Sprachraum ist die mit „Bergthold" angegebene Schriftweise gebräuchlich. Sie wird im Nachstehenden in dieser Form auch dort verwandt, wo sie im Ursprung anders gelautet hatte.
Über die Herkunft des Namens lassen sich verschiedene Vermutungen anstellen. Wenn das „g" kein fester Bestandteil des Namens wäre, läge es nahe, den Familienname „Bergthold" vom Vornamen „ Berthold" herzuleiten. Im anderen Falle mag der Name mit seinem Hinweis auf die Bodenbeschaffenheit den Träger des Namens als einen kennzeichnen, der in einem bergigen Land beheimatet war.
Ob die Familie Bergthold ähnlich wie die anderen in Galizien eingewanderten Mennoniten auch schweizerischen Ursprungs ist, konnte nicht einwandfrei ermittelt werden. In der Kurpfalz wird erstmals 1738 ein Michel Bergthold mit Frau und 4 Kindern als Täufer in Ziegelhausen bei Heidelberg und im Jahr darauf ein Peter Bergthold in Handschuhsheim sowie ein Jakob Bergthold in Wachenheim bei Bad Dürckheim genannt. Es ist wohl der gleiche Jakob Bergthold, der in der Mennonitenliste vom Jahre 1743 mit Frau, 4 Söhnen, und 1 Tochter in Wachenheim bei Bad Dürckheim genannt wird. Über ihn berichtet die Gemeindever-

waltung Wachenheim, daß er gräflich Wartenbergischer Hofbeständer sei, seine Familie aus seiner Frau, seinen 4 Söhnen, von denen einer „zu Neustadt beym Rohrmacher in der Lehr" sei, und seinen 4 Töchtern bestehe, seine Schwiegermutter bei sich habe, er selbst aber nicht im Besitz eines „Konfessionsscheines" sei. Mit dem Konfessionsschein ist wohl der Schutzbrief gemeint, mit dem man als Mennonit die Aufenthaltsgenehmigung erhielt. Einer Mennonitenliste vom 9.1.1769 ist zu entnehmen, daß Jakob Bergthold zu Wachenheim „ mit dem Schutzbrief begnadigt" worden war. Jakob Bergthold war, ehe er nach Wachenheim kam, Branntweinbrenner und Weinhändler zu Schifferstadt bei Speyer, wohnte vorrübergehend einige Jahre in Herrnhut,wo sich eine seiner Töchter mit dem Herrnhuter Henning verheiratete, und kaufte zu St. Grethen bei Bad Dürckheim a.d.H. eine Essigfabrik, die er erfolgreich betrieb.

Sein ältester Sohn **Daniel**(Be 0),Leineweber von Beruf, heiratete am 8.10.1764 Marie Lichti, die Tochter des Korn- und Ölmüllers Jakob Lichti in Harxheim bei Kirchheim-Bolanden. Im Jahre 1769 erwarb er in Harxheim einen kleinen Grundbesitz mit einer Branntweinbrennerei und Essigbrauerei. Um dort einziehen zu können, beantragte er mit Schreiben vom 3.11.1770 bei der Universität Heidelberg, zu deren Besitz Harxheim gehörte, die Schutzaufnahme. In diesem Schreiben verwies er darauf, daß er ein Vermögen nicht nur von 400 sondern von 3000 Gulden habe. Seinem Antrag wurde mit der Auflage stattgegeben, daß er jährlich ein Schutzgeld von 12 Gulden zu zahlen habe. Mit Schreiben vom 18.6.1781 erhebt er im Namen der Zellertaler Mennoniten Einspruch gegen die Höhe des Schutzgeldes und bittet, es wie in der Kurpfalz bei 6 Gulden zu belassen. 1785 veräußerte er sein Besitztum in Harxheim und wanderte nach Galizien aus. Hier siedelte er sich in Rosenberg, Krs. Lemberg, an. Sein Sohn Jakob (Be 1.1) wurde 1787 zum Prediger gewählt, übersiedelte 1795 jedoch nach Wiszenka in Rußland, vermochte den Kontakt mit der dortigen huterischen Gemeinde jedoch nicht aufrecht zu erhalten, kehrte daher wieder nach Galizien zurück und zog, da sich hier seinem Bleiben Schwierigkeiten entgegenstellten, 1797 schließlich nach Westpreußen um. Nachdem ihm dort die Predigerstelle in Orlofferfelde angeboten worden war, siedelte er sich dort an. In Orlofferfelde entfaltete er als Prediger und Ältester lange Jahre eine segensreiche Wirksamkeit. Mit seinem im Jahre 1814 in Rosenberg verstorbenen Bruder Johann hatte das Geschlecht der Bergtholder in Galizien sein Ende gefunden. Mit Jakob und dessen zahlreichen Nachkommen blieb es jedoch in West-

preußen erhalten. Der „ Bildband zur Geschichte der Mennoniten" von Dr. Horst Gerlach enthält auf den Seiten 164-167 eine Liste der durch Flucht,Vertreibung und Verschleppung in den Jahren 1945 ff umgekommenen bzw. vermißten westpreußischen Mennoniten. In ihr werden neben vielen anderen auch einige Träger des Familiennamens Bergthold genannt, u.zw.:

Infolge Flucht gestorben: Helene Bergthold von Orlofferfelde im Alter von 63 Jahren. Bei der Flucht vermißt: Johannes Bergthold von Orloff im Alter von 50 Jahren. Vermutlich mit Schiff untergegangen (März-April 1945): Gustav Bergthold von Mierau im Alter von 45 Jahren, Minna Bergthold von Mierau im Alter von 44 Jahren und Elisabeth Bergthold von Mierau im Alter von 22 Jahren.

0 Daniel Bergthold
(* 1.4.1747, + 2.3.1806 Rosenberg), ∞ 8.10.1764 mit Marie Lichti (* 10.8.1749 Harxheim/Pfalz, + 4.6.1799 Rosenberg).- - Bad Dürkheim, nach 1764 Harxheim bei Kirchheimbolanden/D, 1785 Rosenberg Nr.3.

1.1 Jakob Bergthold
(* 10.12.1766, + 1821 Westpreußen), ∞ 30.1.1786 mit Anna Müller (* 1766 Ibersheim/D, + 1827). - Harxheim bei Kirchheimbolanden/D, 1785 Rosenberg Nr. 10, 1789 Einsiedel Nr. 10, 1796 Rußland, 1799 Orlofferfeld/Westpreußen. - Seit 19.12.1787 Prediger.

1.2 Katharina Bergthold
(* 5.3.1768, + 1.5.1795 Falkenstein), ∞ 5.8.1786 mit Jakob Schrag (* 1.9.1765, + 8.2.1824 Falkenstein. - Harxheim bei Kirchheimbolanden/ D, 1785 Rosenberg, 1786 Falkenstein Nr. 15.

1.3 Johann Bergthold
(* 12.12.1772, + 2.9.1814 Rosenberg), ∞ 14.2.1790 mit Katharina Huwen H 1.3 (* 8.4.1768, + 7.3.1830 Rosenberg). - Harxheim bei Kirchheimbolanden/ D, 1785 Rosenberg Nr. 3.

1.4 Anna Bergthold
(* 8.6.1774, + 24.8.1845 Rosenberg, beerd. Einsiedel), ∞ 1.11. 1795 mit Jakob Schmidt S 1.1 (* 30.6.1774, + 5.9.1832 Rosenberg). - Harxheim bei Kirchheimbolanden/ D,1785 Rosenberg Nr. 3, 1795 Rosenberg Nr. 7.

1.5 Marie Bergthold
(* 6.5.1776, + 29.12.1821 Szczerzec, beerd. Rosenberg), ∞ 8.5.1794 mit Christian Ewy E 1.1 (* 2.5.1774, + 27.8.1828). - Harxheim bei Kirchheimbolanden/ D, 1785 Rosenberg Nr. 3, 1794 Szczerzec.

1.6 Barbara Bergthold
(* 1780, + 20.3.1808 Rosenberg), ∞ 1800 mit Johann Jakob Bisanz (* 24.10.1766 Harxheim/D, + 8.5.1833 Rosenberg). - Harxheim bei Kirchheimbolanden/ D, 1785 Rosenberg Nr. 3, 1800 Rosenberg Nr. 2.

1.7 Margarete Bergthold
(* 10.10.1786, + 12.3.1844 Einsiedel), ∞ 26.12.1804 mit Heinrich Brubacher Br. 1.4 (* 8.9.1784, + 1.4.1839). - Einsiedel Nr. 3.

1.8 Elisabeth Bergthold
(* 4.2.1796, + 14.3.1837 Neuhof), ∞ 13.10.1816 mit Jakob Huwen H 2.23 (* 5.1.1793, + 23.4.1861 Neuhof). - Einsiedel Nr. 10, 1831 Neuhof Nr. 3.

2.11 Margarete Bergthold
(getauft 1806 Orlofferfeld/D).

2.12 Jacob Bergthold
(* 1790 Rosenberg, + 20.5.1812 Orlofferfeld/D), - Einsiedel, 1796 Rußland, 1799 Orlofferfeld/Westpreußen/D.

2.13 Daniel Bergthold
(getauft 1813 Orlofferfeld/D, + 20.4.1873 Orlofferfeld/D), ∞ 23.5.1837 mit Helene Klein. - 1844 Prediger und Ältester in Tiegenhagen.

2.14 Heinrich Bergthold
(* getauft 1814 Orlofferfeld/D, + 11.8.1864 Orlofferfeld/D), 1.∞ 1825 mit Anna Klein, 2.∞ 20.10.1829 mit Anna Bestvater.- Orlofferfeld/Westpreußen/D. Seit 1847 Prediger.

2.15 Johann Bergthold
(* 5.3.1802 Orlofferfeld/D, getauft 1817, + 5.12.1824 Orlofferfeld/D. - Orlofferfeld/Westpreußen/D.

2.16 Anna Bergthold
(* 13.11.1803 in Orlofferfeld/D).

2.17 Elisabeth Bergthold
(getauft 1819 in Orlofferfeld/D), ∞ 1836 mit Gerhard Unger.

2.18 Maria Bergthold
(* 1806, getauft 1821 in Orlofferfeld/D, + 2.2.1825 Orlofferfeld). - Orlofferfeld/Westpreußen/D.

2.19 Susanna Bergthold
(* 20.3.1810). - Orlofferfeld/D.

2.31 Jakob Bergthold
(* 2.6.1794, + 3.10.1853 Rosenberg), ∞ 11.8.1816 mit Elisabeth Schrag (* 6.8.1798, + 5.12.1869 Horożanna). - Rosenberg Nr.3, danach Horożanna.

2.32 Marie Bergthold
(* 8.5.1799, + 16.9.1855 Dębianka, beerd. Einsiedel), ∞ 27.1.1822 mit Abraham Linscheid L 1.6 (* 7.2.1799, + 5.1.1869 Dębianka, beerd. Einsiedel). - Einsiedel Nr. 24, 1864 Dębianka.

2.33 Daniel Bergthold
(* 17.6.1801, + 21.11.1847 Ostrów, beerd. Rosenberg), ∞ 2.11. 1820 mit Marie Klein Kl 1.1 (* 16.12.1802, + 12.1.1848 Einsiedel).- Ostrów bei Szczerzec.

2.61 Jakob Bisanz
(* 1792 Rosenberg, + 11.3.1853 Rosenberg), ∞ 7.1.1817 mit Marie Marg. Schneeberger (* 1799 Dornfeld, + 6.9.1855 Rosenberg). - Rosenberg Nr. 2

2.62 Margarete Bisanz
(* 13.3.1794 Rosenberg, + 29.9.1853 Rosenberg), ∞ 1.11.1817 mit Jakob Schmidt S 2.12 (* 8.5.1798, + 18.2.1897 Wiszenka), -Rosenberg.

2.63 Johannes Bisanz
(* 1802).

2.64 Daniel Bisanz
(* 1805 Rosenberg, + 8.3.1857 Rosenberg), ∞ 1828 mit Katharina Barbara Frey (* 1812, + 23.7.1868). - Rosenberg Nr.2.

3.131 Jakob Bergthold
(* 13.3.1838)

3.132 Margarete Bergthold
(* Feb. 1848, + 1864).

3.133 Katharina Bergthold
(getauft 1858), ∞ 24.2.1863 mit Jacob Penner.

3.141 Jakob Bergthold
(* 9.6.1834 in Reimerswalden,get. 1850), ∞ 1860 mit Cornelia Schröder. - Orlofferfeld/D.

3.142 Heinrich Bergthold
(* 23.12.1836, get. 1851), 2.∞ 6.10.1863 mit Elisabeth Fröse. - Orlofferfeld/D, seit 1839 Prediger.

3.311 Jakob Bergthold
(* 6.12.1817, + 17.12.1889 USA), ∞ mit Magdalene Ewy E 2.43 (* 28.8.1821, + 4.1.1896 USA). - Rosenberg Nr. 3, 1853 Horożanna, um 1882 USA.

3.312 Johann Bergthold
(* 11.9.1819, - USA), 1.∞ 30.6.1844 mit Magdalene Rupp RH 2.13 (* 4.6.1823, + 28.3.1859 Horożanna), 2.∞ 19.9.1859 mit Marie Huwen H 4.2312 (* 12.8.1843 Neuhof, + USA). - Ostrów bei Szczerzec, 1854 Horożanna, um 1882 USA.

3.313 Daniel Bergthold
(* 30.10.1821, - Rußland), ∞ 25.4.1847 mit Katharina Linscheid L 3.122 (* 12.8.1831, - Rußland). - Neuhof 2, Mai 1862 Rußland.

3.314 Katharina Bergthold
(* 19.1.1824, + 4.1.1894 Podhajczyki, beerd. Unterwalden), ∞ 18.5.1843 mit Jakob Schmidt S 3.121 (* 8.9.1818, + 29.1. 1884 Horożanna). - Rosenberg 7, 1850 Horożanna 1, 1886 Podhajczyki.

3.315 Marie Bergthold
(* 6.2.1826, + 16.4.1888 Hurnie bei Stryj), ∞ 18.2.1844 mit Jakob Linscheid L 2.44 (* 25.7.1821, + 1888 Hurnie). - Wołków bei Staresioło, 1850 Dębianka, 1856 Lubień, 1862 Wiszenka 4, 1868 Hurnie bei Stryj.

3.316 Heinrich Bergthold
(* 12.2.1827, + 1880).

3.317 Elisabeth Bergthold
(* 13.7.1830, -USA), ∞ 4.2.1849 mit Heinrich Ewy E 2.210 (* 23.7.1828 Dmytrze, - USA). - Einsiedel Nr. 14, 1856 Horożanna, 1873 Podusilna (Dorf), um 1882 Minnesota/USA.

3.318 Margarete Bergthold
(* 29.7.1832, - USA), ∞ 16.1.1853 mit Heinrich Rupp RH 2.42 (* 29.3.1829, + 6.11.1870 Ebenau). - Einsiedel Nr. 14, 1868 Ebenau bei Gródek Jag. , 1873 Podusilna (Dorf), um 1882 USA.

3.319 Philipp Bergthold
(* 13.6.1834 Rosenberg, - USA), ∞ 1.9.1861 mit Magdalene Kintzi K 3.172 (* 7.10.1843. - USA). - Einsiedel Nr. 13, 1883 Butterfield/USA, danach California/USA.

3.611 Johann Jakob Bisanz
(* 1818).

3.612 Katharina Magdalene Bisanz
(* 1819).

3.613 Jakob Bisanz
(* 28.12.1823 Rosenberg, + 9.10.1894), ∞ 21.6.1842 mit Christine Laufersweiler (* 26.9.1825 Falkenstein, + 24.1.1897). - Rosenberg Nr. 2.

3.614 Johann Philipp Bisanz
(* 6.2.1825 Rosenberg), ∞ 1845 mit Katharina Bisanz (* 1822, + 4.3.1870 Wiszenka). - Rosenberg Nr. 4.

3.615 Christine Elisabeth Bisanz
(* 5.2.1825 Rosenberg, + 9.6.1866), ∞ 16.1.1844 mit Johann Bender (* 29.10.1824 Rosenberg, + 4.7.1868). - Rosenberg Nr. 6.

3.616 Margarete Bisanz
(* 1836), ∞ 28.2.1854 mit Jakob Hensel. - Rehberg.

3.641 Margarethe Bisanz
(* 14.11.1834 Rosenberg), ∞ 25.11.1855 mit W. Laufersweiler (* 7.12.1834 Rosenberg). - Rosenberg Nr. 5.

3.642 Barbara Bisanz
(* 1837), ∞ 4.10.1859 mit Karl Laufersweiler. - Rosenberg.

3.643 Philipp Karl Bisanz
(* 16.4.1839 Rosenberg, + 5.12.1865 Rosenberg), ∞ 11.6.1861 mit Christine Margarethe Schreyer (* 17.12.1842 Dornfeld). - Rosenberg Nr. 11.

3.644 Daniel Bisanz
(* 23.9.1847), ∞ 25.10.1868 mit Christine Margarethe Schreyer (* 17.12.1842 Dornfeld). - Rosenberg Nr. 11.

4.3111 Elisabeth Bergthold
(* 20.5.1839 Rosenberg, + California/USA), ∞ 13.1.1861 mit Peter Linscheid L 3.126 (* 9.6.1840 Janów, + 7.9.1928 California/USa). - Horożanna 7 a, 1881 Rose Hill/USA, 1906 California/USA.

4.1411 Anna Chatrina Bergthold
(* 26.10.1860).

4.1412 Katharina Bergthold
(* getauft 1877 in Orlofferfeld/D).

4.1413 Maria Louise Bergthold
(* 14.10.1878 Orlofferfeld/D).

4.1414 Marie Bergthold
(* 5.2.1864, getauft 1880 Orlofferfeld/D).

4.1415 Emilie Bergthold
(* 8.9.1865).

4.1416 Jakob Bergthold
(* 14.6.1866 Susewald/D, getauft 1882 Orlofferfeld/D).

4.1417 Cornelie Bergthold
(* 5.7.1867).

4.1418 Heinrich Bergthold
(* 6.11.1871 Tiege/D, getauft 1888 Orlofferfeld/D), ∞ mit Katharina Bestvater.

4.1421 Elise Bergthold
(* 25.11.1866) Orlofferfeld/D, getauft 1883 Orlofferfeld/D), ∞ mit Johann Fröse aus Ladekopp/D.

4.1422 Marie Bergthold
(* 22.12.1867 Orlofferfeld/D), ∞ 1891 mit Heinrich Mekelburger aus Tiegerweise/D.

4.1423 Anna Bergthold
(* 9.10.1870 Orlofferfeld/D), ∞ 1893 mit Peter Schröder aus Rüchenau.

4.1424 Heinrich Bergthold
(* 18.6.1877 Orlofferfeld/D, getauft 1894 Orlofferfeld/D).

4.1425 Margarete Bergthold
(* 13.6.1881).

4.3111 Elisabeth Bergthold
(* 20.5.1839 Rosenberg), + California/USA), ∞ 13.1.1861 mit Peter Linscheid L 3.126 (* 9.6.1840 Janów, + 7.9.1928 California/USA). - Horożanna 7 a, 1881 Rose Hill/USA, 1906 California/USA.

4.3112 Marie Bergthold
(* 20.11.1841 Rosenberg, - USA), ∞ 3.5.1863 mit Daniel Kintzi K 3.162 (* 1.5.1842 Einsiedel, - USA), - Horożanna 7 b, 1883 St. James/USA, danach Butterfield/USA.

4.3113 Katharina Bergthold
(* 28.9.1843 Rosenberg, + 26.7.1907 Ostrów bei Szczerzec, beerd. Einsiedel), ∞ 7.6.1863 mit Johann Kintzi K 3.123 (* 17.3.1832, + 18.8.1898 Einsiedel). - Einsiedel Nr. 12, 1878 Einsiedel 11, um 1882 USA, 1883 Leśniowice, 1895 Einsiedel Nr. 29, 1898 Ostrów bei Szczerzec.

4.3114 Jakob Bergthold
(* 11.4.1845 Rosenberg, + in California/USA), ∞ 2.8.1868 mit Barbara Linscheid L 3.426 (* 1.12.1851 Falkenstein, + California/USA).- Horożanna 7, 1883 St. James/USA, dann California/USA.

4.3121 Daniel Bergthold
(* 15.8.1845 Ostrów, - USA), ∞ 1.6.1873 mit Barbara Ewy E 3.253 (* 8.9.1837 - USA).- Horożanna (Schmiede), um 1882 USA,

4.3122 Johann Bergthold
(* 1.9.1850 Ostrów, - USA). - Horożanna, um 1882 USA.

4.3123 Heinrich Bergthold
(* 22.11.1854 Ostrów, + 10.7.1909 Horożanna).

4.3124 Katharina Bergthold
(* 26.10.1862 Horożanna, - USA). - Horożanna, um 1882 USA.

4.3125 Marie Bergthold
(* 3.10.1867 Horożanna, - USA). - Horożanna, um 1882 USA.

4.3126 Jakob Bergthold
(* 20.11.1868, - USA). - Horożanna, um 1882 USA.

4.3127 Karoline Bergthold
(* 3.12.1870 Horożanna,- USA). - Horożanna, um 1882 USA.

4.3128 Wilhelmine Bergthold
(* 25.10.1874 Horożanna, - USA). - Horożanna, um 1882 USA.

4.3129 Mathilde Bergthold
(* 12.1.1877 Horożanna, - USA). - Horożanna, um 1882 USA.

4.31210 Gustav Bergthold
(* 12.5.1879 Horożanna, - USA), ∞ 21.12.1909 mit Emma Witt (* 17.10.1887). - USA.

4.3131 Heinrich Bergthold
(* 5.4.1848 Neuhof, - Rußland). - Neuhof 2, Mai 1862 Rußland.

4.3132 Johann Bergthold
(* 21.12.1849, - Rußland). - Neuhof 2, Mai 1862 Rußland.

4.3133 Marie Bergthold
(* 31.7.1853, - Rußland). - Neuhof 2, Mai 1862 Rußland.

4.3134 Jakob Bergthold
(* 12.11.1857, - Rußland). - Neuhof 2, 1862 Rußland.

4.3135 Susannna Bergthold
(* 16.12.1859. - Rußland). - Neuhof 2, Mai 1862 Rußland.

4.3136 Rudolf Bergthold
(* 12.4.1862, - Rußland). - Neuhof, Mai 1862 Rußland.

4.3191 Amalie Bergthold
(* 16.7.1871 Einsiedel, + 5.8.1961 Westbrook/USA), ∞ 2.5. 1893 mit Johann Rupp RJ 4.2424 (* 18.3.1871 Trościaniec, + 3.12.1929 Westbrook/USA). - Trościaniec, 1881 Des Moines River/USA.

4.3192 Eduard Bergthold
(* 23.2.1876 Einsiedel, - USA). - Einsiedel, 1883 Butterfield /USA, danach California/USA.

4.3193 Katharina Bergthold
(* 30.6.1878 Einsiedel, - USA). Einsiedel, 1883 Butterfield/ USA, danach California/USA.

4.3194 Philipp Bergthold
(* 4.2.1881, - USA). - Butterfield/USA, danach California/USA.

4.6131 Christine Bisanz
(* 9.2.1843 Rosenberg,+ 22.7.1918 Lemberg), ∞ 22.6.1862 mit Johann Jakob Bisanz (* 1.4.1841 Rosenberg, + 8.1.1898). - Rosenberg.

4.6132 Daniel Bisanz
(* 20.9.1845 Rosenberg, + 25.3.1920), ∞ 20.11.1866 mit Philippine Schneider (* 21.2.1846 Zagórze, + 25.12.1910). - Rosenberg.

4.6133 Rudolf Bisanz
(* 20.10.1866 Rosenberg, + 6.2.1945 Zehdenik a.H./D), ∞ 10.1896 mit Christine Lubaczowski (* 30.11.1877 Einsingen). - Rosenberg.

5.31141 Edmund Bergthold
(* 18.5.1874 Horożanna, - USA) . - Horożanna, 1883 St. James/USA, danach California/USA.

5.31142 Gustav Bergthold
(* 19.9.1882 Horożanna, - USA). - Horożanna, 1883 St. James/USA, danach California/USA.

5.31143 Heinrich Bergthold
. - USA.

5.31144 Alfred Bergthold
. - USA.

5.31145 Rudolph Bergthold
. - USA.

5.31211 Susanna Bergthold
(* 1.2.1874). - USA.

5.312101 Raymond W. Bergthold
(* 27.1.1910 Butterfield/USA), ∞ 15.10.1930 mit Darlene Lee. - USA.

5.312102 Marjorie Bergthold
(* 12.5.1914 Butterfield/USA), ∞ 29.12.1940 mit Harland Kintzi . - USA.

5.312103 Wilbur Bergthold
(* 14.6.1916 Butterfield/USA), ∞ 1961. - USA.

6.3121011 Beverly A. Bergthold
(* 1931 Mt. Lake/USA), ∞ mit Minor Perry. - USA.

6.3121012 Charlotte L. Bergthold
(* 6.7.1933 Butterfield/USA), ∞ mit Earl Salie. - USA.

6.3121013 Sharon D. Bergthold
(* 28.11.1939 Mt. Lake/USA), ∞ mit David Beeson. - USA

7.31210111 Karen Perry
(* 6.11.1951 Washington/USA), ∞ mit Jerry Knudson. - USA.

7.31210112 Dwight Perry
(* 18.11.1952 Washington/USA), ∞ mit Cheryl Day. - USA.

7.31210113 Douglas Perry
(* 15.10.1957 Washington/USA), ∞ mit Teresa Stout . - USA.

7.31210114 Dana Perry
(* 7.9.1964 Washington/USA). - USA.

7.31210121 Patricia Salie
(* 27.11.1953 Washington/USA), ∞ mit Mark Wilson. - USA

7.31210122 Teresa Salie
(* 6.11.1958 Washington/USA). - USA.

7.31210123 Julie Salie
(* 16.1.1961 Washington/USA).

7.31210124 Steven Salie
(* 8.3.1967 Washington/USA). - USA

7.31210131 Debra Beeson
(* 17.6.1964 Washington/USA). - USA.

8.312101111 Michael C. Knudsen
(* 19.12.1974 Washington/USA). - USA.

8.312101112 Angelia Knudsen
(* 7.11.1979 Washington/USA). - USA.

8.312101211 Kelly Rae Wilson
(* 22.2.1975 Washington/USA). - USA.

Brubacher (Br)

Der Familienname Brubacher kommt in den Täuferakten bereits im Jahre 1530 vor. Es wird da ein Hans Brubacher aus Zumikon im Kanton Zürich genannt, der wegen seines Bekenntnisses zum täuferischen Glauben gefangengesetzt und einem strengen Verhör unterzogen worden war. In der 2. Hälfte des 17. Jahrhunderts kommt dieser Name in Täuferkreisen auch in der Pfalz vor. Dorthin hatten sich infolge der schweren Verfolgungen in der Schweiz zahlreiche Täufer abgesetzt. Etwa 40 hatten in Ibersheim bei Worms Aufnahme gefunden. Aber auch hier waren sie einem nicht unbeträchtlichen Druck ausgesetzt. Erst im Jahre 1683 trat eine Wende insofern ein, als ihr bisheriger Temporal- in einen Erbbestand (Erbpacht) umgewandelt wurde. Unter denen,mit denen diese Neuregelung vertraglich festgelegt wurde, befand sich ein Jakob Brubacher. Bei der zwei Jahre danach in Ibersheim behördlich angeordneten und durchgeführten Zählung der Mennoniten wurde u.a. ein Hans Jakob Brubacher festgestellt. Im Zusammenhang mit der erzwungenen Auswanderung der Täufer aus der Schweiz nach Holland im Jahre 1711 erscheint in einer Liste der Name Brubacher in der abgewandelten Form "Grumbacher". Es wird da berichtet, daß am 13.7.1711 u.a. eine Barbara Grumbacher von Suniswald (Schweiz) zur Auswanderung eingeschifft worden war. Die im Jahre 1738 in Ibersheim durchgeführte Zählung stellte einen Jakob Brubacher und einen Abraham Brubacher fest. In der Zählliste vom Jahre 1743 werden ein Adam Probacher mit Frau, 3 Söhnen und 3 Töchtern sowie ein Jakob Probacher mit Frau, 3 Söhnen und 1 Tochter genannt. Trotz der unterschiedlichen Schreibweise der Familien-

namen darf angenommen werden, daß es sich bei beiden Zählungen um die gleichen Familien handelt.
Einer gegen Ende des 18. Jahrhunderts in Ibersheim erstellten Zählliste ist zu entnehmen, daß Maria Brubacher, eine Tochter des in der Zählliste vom Jahre 1743 genannten Jakob Probacher, einen Jakob Käge geheiratet hatte und daß aus dieser Ehe die Töchter Elisabeth und Maria Käge hervorgegangen waren. Es spricht einiges dafür, daß die vorgenannte Elisabeth Käge die Ehefrau des im Jahre 1785 in Galizien eingewanderten **Tobias Brubacher** (Br 0) war. Dieser stammte aus Albisheim, einer etwa 30 km von Ibersheim entfernten Ortschaft, hatte am 3.8. 1770 Elisabeth Käge geheiratet und hatte sich 1786 in Einsiedel, Krs. Lemberg angesiedelt. Dort verstarb er 3 Jahre danach am13.2.1789. Mit Tobias kam sein ebenfalls aus Albisheim stammender vermutlicher Bruder Christian Brubacher. Er übernahm in Einsiedel die Wirtschaft Nr. 19, verkaufte sie jedoch 1796 an Heinrich Rupp RH 0 und zog mit seiner Frau Margarete nach Rußland.

0 Tobias Brubacher
(* 15.8.1743 Albisheim bei Kirchheimbolanden/D, + 13.2.1789 Einsiedel), ∞ 3.8.1770 mit Elisabeth Kägi (* 11.11.1747, + 17.3.1809 Einsiedel). - Albisheim bei Kirchheimbolanden/D, 1786 Einsiedel Nr. 2.

1.1 Marie Brubacher
(* 10.12.1772 Albisheim bei Kirchheimbolanden/D, + 2.2.1842 Rosenberg), ∞ mit Johannes Bender (* 1769 Kallbach im Obertaunus/D, + 30.4.1825). - Albisheim bei Kirchheimbolanden/D, 1786 Einsiedel Nr. 2, danach Rosenberg Nr. 6.

1.2 Philipp Brubacher
(* 7.4.1775 Albisheim bei Kirchheimbolanden/D, + 18.1.1819 Einsiedel), ∞ 15.11.1795 mit Susanna Hubin H 1.5 (* 11.7.1772, + 10.4.1838 Einsiedel). - Albisheim bei Kirchheimbolanden/D, 1786 Einsiedel Nr. 2

1.3 Katharina Brubacher
(* 10.3.1781 Albisheim bei Kirchheimbolanden/D, + 1.8.1934 Einsiedel), ∞ 31.1.1802 mit Johann Schmidt S 1.2 (* 29.4.1776 Rothenbergerhof bei Zweibrücken/D, + 3.11.1821 Einsiedel). - Albisheim bei Kirchheimbolanden/D, 1786 Einsiedel Nr. 2, 1802 Einsiedel Nr. 4.

1.4 Heinrich Brubacher
(* 8.9.1784 Albisheim bei Kirchheimbolanden/D, + 1.4.1839 Einsiedel), ∞ 26.12.1804 mit Margarete Bergthold Be 1.7 (* 16.10. 1786, + 12.3.1844 Einsiedel).- Albisheim bei Kirchheimbolanden/D, 1786 Einsiedel Nr.2, 1802 Einsiedel Nr.3.

2.11 Johann Bender
(* 1797 Rosenberg), ∞ 1.10.1816 mit Barbara Andres (* 1801, + 5.3.1869). - Rosenberg.

2.12 Margarete Bender
(* 28.6.1805, + 22.3.1881 Kiernica), ∞ 1.11.1823 mit Daniel Rupp RH 1.4 (* 18.4.1798, + 26.12.1852 Rosenberg). - Rosenberg.

2.21 Katharina Brubacher
(* 15.12.1798, + 7.3.1826 Einsiedel), ∞ 23.9.1816 mit Johann Rupp RH 1.3 (* 10.3.1796, + 17.3.1833 Einsiedel). - Einsiedel Nr. 19.

2.22 Marie Brubacher
(* 27.6.1803, + 6.5.1847 Falkenstein), ∞ 1.1.1824 mit Christian Ewy E 2.21 (* 11.11.1802, + 29.8.1845 Falkenstein). - Falkenstein Nr. 32, 1834 Falkenstein Nr.11.

2.23 Heinrich Brubacher
(* 12.7.1806, + 9.1.1893 Dobrowlany), 1.∞ 29.1.1826 mit Elisabeth Klein Kl 1.2 (* 2.8.1805, + 28.4.1843 Einsiedel), 2.∞ 24.9.1843 mit Elisabeth Schmalenberger (* 11.11.1800, + 28.11.1875 Dobrowlany). - Einsiedel Nr.2, 1858 Einsiedel Nr. 4, 1871 Dobrowlany. - Seit 1837 Prediger, seit 1845 Ältester.

2.24 Barbara Brubacher
(* 13.12.1809, + 16.1.1885 Laszki), ∞ 17.2.1828 mit Johann Linscheid L 2.12 (* 3.12.1806, + Butterfield/USA). - Einsiedel Nr. 8, 1831 Neuhof Nr.8, 1837 Janów, 1854 Neuhof Nr. 8, 1865 Ehrenfeld Nr. 2, 1870 Trościaniec (Biduń), 1882 Laszki, danach USA.

2.25 Jakob Brubacher
(* 3.4.1814, + 1874 Ehrenfeld), 1.∞ 23.11.1834 mit Magdalena Ewy E 2.28 (* 12.1.1818, + 17.9.1855 Horożanna), 2.∞ 4.11. 1855 mit Magdalena Kintzi K 2.15 (* 28.11.1809, + 1870 Ehrenfeld). - Falkenstein Nr. 32, 1844 Neuhof Nr. 8, 1851 Neuhof Nr. 12, 1853 Pustomyty, 1860 Kiernica (Lipowiec), 1864 Ehrenfeld Nr. 3.

2.41 Elisabeth Brubacher
(* 30.12.1806 Falkenstein, + 1885 Falkenstein), 1.∞ 5.2.1832 mit Johann Ewy E 1.4 (* 5.8.1789, + 1867 Falkenstein), 2.∞ 26.1.1868 mit Jakob Schmidt S 2.12 (* 8.5.1798, + 18.2.1897 Wiszenka). - Falkenstein Nr. 19, 1837 Falkenstein Nr. 44.

2.42 Jakob Brubacher
(* 8.11.1808, + 7.12.1853 Einsiedel), ∞ 8.9.1833 mit Magdalena Schmalenberger (* 1.8.1810, + 12.2.1872). - Einsiedel Nr. 4.

2.43 Katharina Brubacher
(* 20.10.1811, + 12.2.1875 Falkenstein). - Falkenstein Nr. 44.

2.44 Philipp Brubacher
(* 10.4.1814, + 11.3.1846 Einsiedel), ∞ 28.1.1838 mit Magdalena Klein Kl 1.5 (* 23.3.1820 - USA). - Einsiedel Nr. 3.

2.45 Johann Brubacher
(* 13.2.1821, + 22.12.1872 Trościaniec "Buchenheim").

2.46 Daniel Brubacher
(* 29.2.1824 Einsiedel,+ 13.8.1906 USA), ∞ 27.5.1844 mit Elisabeth Linscheid L 3.121 (* 23.9.1829 Einsiedel, + 13.1. 1885 USA). - Neuhof Nr. 8, 1867 Horożanna 8, 1870 Trościaniec (Brubacherówka), um 1882 USA. - Seit 1852 Prediger und Ältester in Trościaniec.

2.47 Heinrich Brubacher
(* 12.7.1826 Einsiedel, + 7.1.1851 Domażyr, beerd. Einsiedel), ∞ 27.10.1850 mit Marie Rupp RH 2.43 (* 29.8.1832, + in USA). - Domażyr.

3.111 Johann Bender
(* 29.10.1824 Rosenberg, + 4.7.1868), 1.∞ 16.1.1844 mit Christine Elisabeth Bisanz (* 5.2.1825 Rosenberg, + 9.6.1866), 2.∞ 14.10.1866 mit Phil. Lande geb. Faber. - Rosenberg 6.

3.231 Susanna Brubacher
(* 22.7.1828 Einsiedel, + 27.11.1862 Wiszenka, beerd. Rosenberg), ∞ 18.2.1844 mit Johann Schmidt S 3.123 (* 22.9.1825, + 15.3.1881 Wiszenka). - Rosenberg Nr. 10, 1862 Wiszenka.

3.232 Katharina Brubacher
(* 5.8.1830 Einsiedel, + 4.3.1876 Podusilna), ∞ 5.3.1848 mit Peter Müller Ms 3.422 (* 21.5.1825, + 11.12.1873 Podusilna, beerd. Mużyłowice). - Einsiedel Nr. 2, 1849 Dublany, 1854 Mostki, 1855 Sieniawa, 1858 Nawaria, 1865 Rudno, 1868 Olszanica, 1869 Dobrowlany, 1871 Muzylowice, 1837 Podusilna.

3.233 Marie Brubacher
(* 13.8.1835 Einsiedel, + 25.12.1862 Einsiedel, ∞ 11.1.1852 mit Johann Kintzi K 3.123 (* 11.3.1832, + 18.8.1898 Einsiedel). - Einsiedel Nr. 12.

3.234 Elisabeth Brubacher
(* 11.9.1838 Einsiedel, + 1.11.1913 Dydiatycze, beerd. Kiernica), ∞ 18.4.1858 mit Jakob Müller Mj 3.131 (* 13.4.1838, + 14.4.1886 Dobrowlany). - Einsiedel Nr. 2, Dobrowlany, 1911 Dydiatycze.

3.251 Johann Brubacher
(* 26.4.1841 Falkenstein, geheiratet in Rußland und dort gestorben).

3.252 Barbara Brubacher
(* 2.4.1843 Neuhof, + in USA), ∞ 7.2.1856 mit Daniel Müller Mj 2.19 (* 14.10.1827 Einsiedel, + in USA). - Lewandówka, 1874 Ehrenfeld 3, um 1882 USA.

3.253 Heinrich Brubacher
(* 22.12.1846 Neuhof, + vermutlich in Rußland), ∞ 15.4.1866 mit Magdalene Merk geb. Ewy E 3.254 (* 8.6.1839, + vermutlich in Rußland). - Ehrenfeld Nr.4, 1868 Rußland.

3.254 Peter Brubacher
(* 3.12.1851 Neuhof, + 7.8.1921 Sądowa Wisznia, beerd. Kiernica), ∞ 17.11.1872 mit Johanna Linscheid L 3.1210 (* 27.12. 1851 Janów, + 17.9.1933). - Trościanіec (Biduń), 1873 Podusilna (Piotrówka), 1917 Sądowa Wisznia.

3.421 Elisabeth Brubacher
(* 29.11.1834 Einsiedel, + vermutlich in USA), ∞ 14.1.1866 mit Johann Schmidt S 3.233 (* 15.10.1843, + 27.5.1872). - Ehrenfeld Nr. 8, um 1882 USA.

3.422 Katharina Brubacher
(* 13.3.1837 Einsiedel, + vermutlich in USA), ∞ 12.6.1864 mit Peter Ewy E 3.255 (* 13.12.1841 Sygniówka, + 23.1.1893 Moundridge/USA). - Ehrenfeld Nr. 5, 1882 Halstead/USA, dann Moundridge/USA.

3.423 Philipp Brubacher
(* 12.4.1842 Einsiedel, + 31.10.1877 Podusilna), ∞ 25.9. 1864 mit Katharina Rupp RH 2.45 (* 1.5.1839, + vermutlich in USA). - Einsiedel Nr. 22, 1868 Einsiedel Nr. 8a, 1873 Podusilna (Dorf), um 1882 in die USA.

3.424 Johann Brubacher
(* 6.4.1848 Einsiedel, + Aug. 1905 in USA), ∞ mit Christine Bamberger (+ 24.2.1914 in USA). - Neuhof Nr. 9, um 1882 USA.

3.431 Heinrich Brubacher
(* 15.12.1845, + 23.3.1919 Heinrichshof), ∞ 2.8.1870 mit Katharina Thron (* 1.12.1850, + 16.3.1918 Heinrichshof). - Falkenstein Nr. 28, 1882 Heinrichshof bei Strzeliska.

3.461 Heinrich Brubacher
(* 23.4.1847 Neuhof, + vermutlich in USA), ∞ 11.4.1869 mit Marie Rupp RH 3.143 (* 15.9.1852 Einsiedel, + vermutlich in USA). - Horożanna 8, 1870 Trościaniec (Brubacherówka), 1874 Trościaniec (Biduń), 1882/83 Butterfield/USA.

3.462 Johann Brubacher
(* 8.4.1855 Neuhof, + vermutlich in USA), ∞ 24.11.1878 mit Margarete Ewy E 3.2116 (* 16.6.1863 Pustomyty, + vermutlich in USA). - Trościaniec (Zapulcze), um 1882 Butterfield/USA, zuletzt Colorado/USA.

3.463 Barbara Brubacher
(* 15.5.1859 Neuhof, + vermutlich in USA), ∞ 28.10.1879 mit Heinrich Ewy E 3.2112 (* 11.1.1856, + 1908 USA). - Trościaniec (Buchenheim), um 1881 Butterfield/USA, danach Limon/Colorado/USA.

3.464 Elisabeth Brubacher
(* 27.5.1861 Neuhof, + vermutlich in USA), ∞ 24.11.1878 mit Johann Ewy E 3.2113 (* 25.11.1857 Pustomyty, + vermutlich in USA). - Trościaniec (Branki), um 1882 USA.

3.465 Jakob Brubacher
(* 23.4.1866 Neuhof, + 8.10.1942 USA), ∞ 6.7.1893 mit Ella Cuddlipp (* 26.1.1876, + 24.2.1961). - Trościaniec, 1882 Butterfield/USA, danach St. Paul/USA, Windom/USA.

3.466 Christine Brubacher
(* 6.7.1868 Horożanna, + vermutlich USA), ∞ 26.12.1889 mit Philipp Ewy E 3.454 (* 25.10.1862 Falkenstein, + 1902 Colorado/USA). - Trościaniec, 1882 Butterfield/USA, dann Colorado Springs/USA.

4.2531 Christine Brubacher
(* 30.1.1867 Ehrenfeld), mit Eltern nach Rußland.

4.2532 Rudolf Andreas Brubacher
(* 7.4.1871 Polock/Rußland), ∞ 1898 mit Natalia Grigorowna. - Rußland, 1918 Lemberg, dann Żurawica, 1920 USA.

4.2533 Emilie Brubacher
(* 24.1.1882 Warowina/Rußland).

4.2534 Antoinette Brubacher
(* 7.8.1884 Warowina/Rußland).

4.2541 Siegmund Brubacher
(* 20.5.1878 Podusilna (Piotrówka), + 9.9.1934 Podusilna), ∞ 18.6.1905 mit Klara Eugenie Kintzi K 5.13213 (* 24.3.1888 Kiernica, + 3.8.1933 Lubień Wielki). - Kotów bei Brzeżany, nach dem 1. Weltkrieg Podusilna (Piotrówka).

4.2542 Gustav Brubacher
(* 14.12.1881 Podusilna, + 24.10.1929 Zamulińce), ∞ 23.6. 1907 mit Berta Auguste Rupp RH 5.12121 (* 22.9.1887 Dobrowlany, + 29.10.1963 Nicolich/Uruguay). - Orzechowice, 1914 Żurawica, nach dem 1. Weltkrieg Brzuchowice, 1924 Zamulińce bei Kolomea, 1939/40 Umsiedlung, 1946 Prehof/D, 1947 Backnang/D, 1948 Uruguay.

4.2543 Alfred Brubacher
(* 12.2.1884 Podusilna, + Ende 1944 Neuruppin/D, 1.∞ 14.5. 1911 mit Katharina Rupp RH 4.3334 (* 28.3.1889 Podusilna, + 23.7.1960 Young/U), 2.∞ 5.7.1922 mit Adele Helene Orth K 5.13275 (* 1903, + etwa 1972/73 USA). - Koropiec, nach dem 1. Weltkrieg Podusilna (Zamek), 1939/40 Umsiedlung, 1945 DDR, 1947 Backnang/D, 1948/49 Calona/USA.

4.2544 Arnold Brubacher
(* 16.4.1886 Podusilna, + 1.5.1908 Podusilna).

4.4231 Margarete Brubacher
(* 4.8.1865 Einsiedel). - Podusilna, um 1882 nach USA.

4.4232 Marie Brubacher
(* 16.10.1867 Einsiedel, + 14.6.1948 Perry/USA), ∞ mit Peter Fwy E 4.2552 (* 16.2.1865, + 18.2.1918 Perry/USA). - Podusilna (Dorf), 1882 USA, 1886 Hanston/USA, 1888 Moundridge/USA, zuletzt Perry/USA.

4.4233 Susanna Brubacher
(* 9.10.1871 Einsiedel). - Podusilna, um 1882 USA.

4.4234 Johann Brubacher
(* 6.5.1875 Podusilna). - Podusilna, 1882 USA.

4.4241 August J. Brubacher
(* 3.8.1894 Hanston/USA, + 26.2.1970), ∞ 10.10.1916 mit Clara May Hirschler E 5.25514 (* 2.5.1897). - Newton, Kansas/USA.

4.4311 Gustav Brubacher
(* 4.9.1872 Falkenstein, + 13.3.1945 Lodsch/Wa), ∞ mit Karoline Denzel (* 17.10.1873 Neu-Chrusno, + 21.4.1945 Lodsch/Wa). - Bandrów, 1932 Strzeliska, 1939/40 Umsiedlung.

4.4312 Eduard Brubacher
(* 2.8.1874 Falkenstein). - Heinrichshof bei Strzeliska, 1901 USA.

4.4313 Elisabeth Brubacher
(* 28.7.1879). - 1902 USA.

4.4314 Katharina Brubacher
(* 28.7.1879, + 15.3.1958 Trebbin/DDR). - Żabokruki, 1939/40 Umsiedlung, nach 1945 DDR.

4.4315 Ernst Brubacher
(* 13.3.1882 Falkenstein). - Heinrichshof bei Strzeliska, 1897 USA.

4.4316 Rudolf Brubacher
(* 25.7.1885 Heinrichshof bei Strzeliska, + 1965 Frohnleiten/A). - Frohnleiten/A.

4.4317 Heinrich Brubacher
(* 5.2.1887 Heinrichshof, + 20.6.1977 Hannover/D, ∞ 9.7.1910 mit Karoline Fritz (* 25.2.1889 Felsendorf, + 3.8.1951 Bernstedt/D). - Heinrichshof bei Strzeliska, nach dem 1. Weltkrieg Strzeliska, 1939/40 Umsiedlung, nach 1945 Hannover/D.

4.4318 Eugenie Brubacher
(* 23.11.1889 Strzeliska, + 30.3.1963 Christinendorf/DDR), ∞ 1907 mit Jakob Sołowij (* 2.10.1879 Hartfeld, + in Christinendorf/DDR). - Sygniówka, 1939/40 Umsiedlung, nach 1945 Christinendorf/DDR.

4.4319 Siegmund Brubacher
(* 5.4.1892 Heinrichshof bei Strzeliska). - 1902 USA.

4.4611 Robert Brubacher
(* 23.5.1870 Horożanna, + 30.4.1952 Maryland/USA), ∞ 4.12.1892 mit Johanna Hubin H 4.2345 (* 23.1.1871 Ehrenfeld). - Horożanna, Trościaniec, um 1881 Butterfield/USA, 1910 Maryland/USA.

4.4612 Augusta Brubacher
(* 1.2.1872 Trościaniec, + 11.4.1956 Waseca/USA), ∞ 20.6.1898 mit Jakob Harder. - Trościaniec, 1881 USA, Butterfield.

4.4613 Antoinette Brubacher
(* 23.10.1873 Trościaniec, + 21.1.1938 Mankato/USA), ∞ 4.12.1895 mit Edward Kickul. - Trościaniec, nach 1881 Westbrook/USA.

4.4621 Elisabeth Brubacher
(* 4.8.1879), ∞ mit Robert Walters. - Trościaniec, um 1882 USA.

4.4622 Arthur Brubacher
(* 30.8.1883), ∞ . - USA.

4.4623 Amalie Brubacher
(* 6.9.1885), ∞ mit John Raymond. - Center/USA.

4.4624 Arnold Brubacher
(* 3.9.1881). - USA.

4.4625 Otelia Brubacher
(* 1889), ∞ mit Roberts. - USA.

4.4626 Otto Brubacher
1.∞ mit Bonnie ....., 2.∞ mit Gertrude .....- USA.

4.4627 Chester Brubacher
∞ . - USA.

4.4651 Alvaretta Brubacher
(* 26.5.1894 Tower/USA, + 10.12.1980), ∞ 28.6.1916 mit Percy Lewis. - USA.

4.4652 Richard Stanley Brubacher
(* 10.10.1895 Windom/USA, im 1. Weltkrieg gefallen am 11.10.1918, beerdigt in Windom/USA). - USA.

4.4653 Rexford Daniel Brubacher
(* 29.8.1897 Windom/USA, + 1970), ∞ mit Margery Snyder.
- Minneapolis/USA.

4.4654 Hellen Heyden Brubacher
(* 16.6.1899 Windom/USA), ∞ mit Clifford Henry Lewis
(* 1894, + 1967). - Windom/USA.

5.25321 Alexander Brubacher
(* 1899). - Rußland, 1918 Lemberg und Żurawica, 1920 USA.

5.25322 Valentine Brubacher
(* 1912). - Rußland, 1918 Lemberg und Żurawica, 1920 USA.

5.25323 Nikolai Brubacher
(* 1917). - Rußland, 1918 Lemberg und Żurawica, 1920 USA.

5.25411 Alfred Franz Brubacher
(* 14.3.1906 Nowosiółka, + 4.3.1971 Nicolich/U), 1.∞ 7.
1.1934 mit Wanda Bułkowski (* 11.12.1911 Wyżniany, + 1940
St. Annaberg/D), 2.∞ 20.12.1940 mit Marie Bäck (* 24.6.1904
Sokolniki). - Podusilna, 1939/40 Umsiedlung, 1946 Sontra/D,
1947 Neuwied/D, 1949 Uruguay, Nicolich/U.

5.25412 Edwin Otto Brubacher
(* 21.1.1917 Lemberg), ∞ 17.8.1946 mit Elisabeth Siebert
(* 27.3.1923 Sontra/D). - Podusilna, 1939/40 Umsiedlung,
nach 1945 Sontra/D.

5.25421 Johanna Katharina Brubacher
(* 11.6.1908 Orzechowce), 1.∞ 7.1.1928 mit Julius Bachmann
B 5.31414 (* 28.5.1901 Ulicko Zarębane, + 28.5.1945 Perwo-
mansk/UDSSR in russ. Gefangenschaft), 2.∞ 20.1.1966 mit
G.W. Gerhard Dück (* 21.10.1897 Stegwerder/D, + 25.2.1975
Nicolich/U). - Siemakowce, Uherce, Zapłatyńskie, 1939/40
Umsiedlung, 1947 Backnang/D, 1948 Uruguay, Nicolich/U.

5.25422 Irene Alice Brubacher
(* 5.6.1909 Orzechowce, + 23.2.1940 Konstantynów/Wa), ∞
10.4.1937 mit Franz Salezy Palczak (* 29.1.1910 Stanislau).
- Zamulińce, 1939/40 Umsiedlung, nach 1945 Warschau.

5.25431 Erwin Siegmund Brubacher
(* 25.10.1913 Koropiec, + 23.12.1982 Young/U), ∞ 4.7.1948
mit Helene Rupp RH 5.35241 (* 11.8.1922 Lemberg, + 25.12.
1968 Young/U). - Rohatyn, 1939/40 Umsiedlung, 1945 Mühlen-
kamp/DDR, 1947 Backnang/D, 1948 Uruguay, Young/U.

5.25432 Richard Alfred Brubacher
(* 3.5.1924 Baczów), ∞ 9.9.1950 mit Maria Willer (* 1922
Orlow/UdSSR). - Podusilna-Baczów, 1939/40 Umsiedlung, nach
1945 Sontra/D, 1948/49 Calona/USA.

5.42411 Edward James Brubacher
(* 23.9.1917), ∞ 30.9.1947 mit Lucille Moore (* 24.7.1921
Dallas/USA). - Newton, Kansas/USA.

5.42412 Naomi Lee Brubacher
(* 21.3.1919 Perry/USA), ∞ 28.12.1939 mit Orlando Krehbiel
(* 1912, + 22.6.1973). - North Newton, Kansas/USA.

5.42413 Ruth Ann Brubacher
(* 1921), ∞ 6.3.1944 mit B. Marlo Dirks (* 1920). - USA.

5.42414 Kathryn Brubacher
(* 14.11.1924 Perry/USA), ∞ 10.10.1943 mit Kenneth L. Stucky. - USA.

5.42415 Donald J. Brubacher
(* 8.8.1927 Md Ridge/USA), ∞ 13.2.1949 mit Margaret Wedel. - USA.

5.42416 Arlo Jack Brubacher
(* 10.1.1932 Md Ridge/USA), ∞ 14.1.1954 mit Carol Enns. - USA.

5.42417 Yvonne Dee Brubacher
(* 27.6.1936 Newton,Kansas/USA), ∞ 27.6.1954 mit Allen Dalke (* 1933). - USA.

5.43111 Otto Brubacher
(* 24.9.1904 Neu-Chrusno), ∞ 30.6.1941 mit Wilhelmine Brubacher Br 5.43172 (* 27.2.1913 Heinrichshof). - Stanislau, Bielitz, nach 1945 Barnstedt, danach Hannover/D.

5.43112 Ottilie W. Brubacher
(* 24.1.1910 Berlin bei Brody), ∞ 1948 mit Walter Seibert (* 24.4.1900 Riga/Lettland). - Strzeliska, 1939/40 Umsiedlung, nach 1945 Manchester/England.

5.43113 Ernestine Brubacher
(* 13.3.1913 Wielkopole). - Strzeliska, 1939/40 Umsiedlung, nach 1945 Celle/D.

5.43171 Eugenie Brubacher
(* 15.4.1911 Heinrichshof bei Strzeliska, + 7.1.1973 Karlsruhe/D), ∞ mit Rudolf Niklas (* 31.7.1906 Dobrzanica). - Strzeliska, 1939/40 Umsiedlung, nach 1945 Karlsruhe/D.

5.43172 Wilhelmine Brubacher
(* 27.2.1913 Heinrichshof), ∞ 30.6.1941 mit Otto Brubacher Br 5.43111 (* 24.9.1904 Neu-Chrusno). - Pr. Stargard, nach 1945 Hannover/D.

5.43173 Friede Brubacher
(* 20.8.1916 Heinrichshof), ∞ mit Pieczaski. - Strzeliska, 1939/40 Umsiedlung, nach 1945 Polen.

5.43174 Elisabeth Brubacher
(* 17.1.1921 Strzeliska), ∞ 28.12.1939 mit Josef Jankiewicz (* 17.11.1909 Lemberg). - Strzeliska, 1939/40 Umsiedlung, nach 1945 Białogard/P. , 1958 Sarbinowo/P.

5.43181 Wilhelmine Sołowij
∞ mit Gasse . - DDR.

5.46111 Oswald Brubacher
(* 4.10.1893 Butterfield/USA, + 7.3.1974 Maryland/USA), ∞ 12.9.1933 mit Pauline Verhar (* 9.11.1913). - USA.

5.46112 Victor Brubacher
(* 25.10.1895 Butterfield/USA, + 4.3.1962), ∞ 3.9.1924 mit Sara Jackson (* 11.6.1902). - USA.

5.46113 Richard Brubacher
(* 14.9.1897 Butterfield/USA), ∞ 7.6.1927 mit Olga Gustafson (* 5.5.1903). - Butterfield/USA.

5.46114 Aleda Brubacher
(* 6.2.1900 Butterfield/USA). - USA.

5.46115 Waldo Brubacher
(* 18.5.1902 Butterfield/USA), ∞ 20.8.1927 mit Elizabeth Laschalt (* 19.12.1906). - USA.

5.46116 Harold Brubacher
(* 23.6.1904 Butterfield/USA, ∞ 10.12.1973 mit Marguerite Brubacher (* 3.6.1918). - USA.

5.46117 Leona Brubacher
(* 11.2.1907 Butterfield/USA). - USA.

5.46118 Werner Brubacher
(* 26.6.1908 Butterfield/USA, + 10.10.1971), ∞ 15.9.1940 mit Marguerite Woodburn (* 3.6.1918). - USA.

5.46119 Raymond Brubacher
(* 17.10.1912 Maryland/USA), ∞ 10.10.1943 mit Mary Alice Wise, (* 12.2.1921). - USA.

5.46121 Marie Harder
(* in Butterfield/USA). - Butterfield/USA.

5.46122 Frances Harder
(* 1902 Butterfield/USA), ∞ 1933 mit Melvin Gustafson. - Mt. Lake/USA.

5.46123 Robert Harder
(* 1912 Mt. Lake/USA), ∞ 1942 mit M. Nelson. -

5.46131 Laura Kickul
(* 7.10.1896 Westbrook/USA, + 30.4.1905 Westbrook). - Westbrook/USA.

5.46132 Dora Kickul
(* 31.12.1899 Westbrook/USA). - Westbrook/USA.

5.46133 Harry Kickul
(* 17.7.1902 Westbrook/USA, + 27.5.1903 Westbrook/USA. - Westbrook/USA.

5.46134 Elizabeth Kickul
(* 13.7.1904 Westbrook/USA), ∞ 6.8.1941 mit Delton Legler. - Westbrook/USA.

5.46135 Harold Kickul
(* 6.9.1907 Westbrook/USA), ∞ 8.8.1934 mit Gertrude Daskam. - Redwood Falls/USA.

5.46136 Graydon Kickul
(* 10.6.1911 Westbrook/USA). - Marshall/USA.

5.46211 Harold Walters
(* 5.6.1900). - USA.

5.46212 Edna Walters
(* 14.5.1901) . - USA.

5.46213 Leonard Walters
(* 24.5.1903). - USA.

5.46214 Shirley Walters
(* 9.7.1920). - USA.

5.46221 Wayne Brubacher
(* 24.1.1910). - USA.

5.46222 Herald Brubacher
(* 12.5.1912). - USA.

5.46223 Daney Brubacher
. - USA.

5.46224 Harley Brubacher
. - USA.

5.46251 Stanford Roberts
. - USA.

5.46252 James Roberts
. - USA.

5.46261 William Otto Brubacher
. - USA.

5.46262 John Brubacher
. - USA.

5.46263 Edward Brubacher
. - USA.

5.46271 Ray Gilbert Brubacher
(* 27.4.1927) . - USA.

5.46272 Donald Lee Brubacher
(* 26.4.1930) . -USA.

5.46273 Homer Eugene Brubacher
. - USA.

5.46511 Glen Lewis
(* 26.12.1918 Madelia/USA), ∞ mit Dorothy Parker (* 10.2. 1920). - USA.

5.46512 Stanley Earl Lewis
(* 2.3.1920 Madelia/USA), ∞ mit Margaret Ramshaw (* 17.5. 1921). - USA.

5.46513 Charles Claire Lewis
(* 31.7.1927 Madelia/USA, + Aug. 1955 Lake Washington/USA), ∞ 19.8.1950 mit Nan Wilmot. - Litchfield/USA.

5.46514 Wayne Lee Lewis
(* 9.12.1932 Madelia/USA), ∞ mit Suzanne Schultz (* 14.10. 1934). - USA.

5.46531 David Dean Brubacher
. - USA.

5.46541 Richard Stanley Lewis
(* 6.1.1926 Windom/USA), ∞ 2.6.1956 mit Lucille Benevieve Pierson (* 19.4.1931). - USA.

5.46542 Dorothy Jane Lewis
(* 3.4.1933 Ramsey Sounty/USA), ∞ 16.6.1953 mit Ervin Kay Larson (* 25.6.1931 Iowa City/USA). - USA.

6.254111 Hans Romuald Brubacher
(* 30.1.1935 Podusilna-Baczów), ∞ 11.2.1956 mit Ivonne Schweitzer RH 6.126122 (* 2.8.1931 Hodowica). - Podusilna, 1939/40 Umsiedlung, 1947 Neuwied, 1949 Uruguay, Montevideo/U.

Br

6.254112 Danuta Jadwiga Brubacher
(* 11.10.1939 Podusilna, + 31.8.1940 Landshut/D).

6.254113 Siegmund Edwin Brubacher
(* 18.3.1944 Kattowitz/D), oo 14.1.1967 mit Ursula Mücher (* 18.12.1945). - Kattowitz, nach 1945 Neuwied/D, 1949 Uruguay, danach Buenos Aires/Argentinien.

6.254121 Edmund Kurt Brubacher
(* 30.7.1947 Sontra/D). - Sontra/D.

6.254122 Bernd Brubacher
(* 9.6.1961 Eschwege). - Sontra/D.

6.254221 Christine Palczak
(* Juli 1939 Kolomea, + Feb. 1940 Warthegau).

6.254311 Arwid Heinrich Brubacher
(* 5.5.1950 Young/U). - Young/U.

6.254312 Ilona Erika Brubacher
(* 9.6.1955 Young/U). - Young/U.

6.424111 Edward James Brubacher
(* 26.7.1943 Dallas/USA), oo 26.12.1964 mit Lois Mac Peters. - USA.

6.424112 John Wade Brubacher
(* 23.2.1947 Newton, Kansas/USA), oo 19.12.1970 mit Joan Goering. - USA.

6.424113 Michael Jack Brubacher
(* 7.10.1950 Newton, Kansas/USA), oo 16.11.1978 mit Joan Wenger. - USA.

6.424121 Karen Diane Krehbiel
(* 2.5.1943), oo 28.8.1965 mit Don Griswold. - USA.

6.424122 Barbara J. Krehbiel
(* 6.4.1949), oo 27.12.1969 mit Richard Stucky. - USA.

6.424123 Bradley Jay Krehbiel
(* 22.8.1954), oo 21.10.1978 mit Kathy Marks. - USA.

6.424131 John C. Dirks
(* 28.7.1951), oo mit Brenda B. - USA.

6.424132 Richard Craig Dirks
(* 6.3.1953), oo Humphrey. - USA.

6.424141 Bruce Jay Stucky
(* 16.10.1952), oo mit Patricia Stucky. - USA.

6.424142 Mary Kay Stucky
(* 14.6.1956). - USA.

6.424151 Cynthia Brubacher
(* 28.5.1950), oo 2.3.1970 mit Lowell Roth. - USA.

6.424152 Donald W. Brubacher
(* 7.11.1952), oo 3.1.1976 mit Janette Vogt. - USA.

6.424153 Dale Brubacher
(* 15.12.1957). - USA.

6.424161 Lisa Carol Brubacher
(* 4.8.1959). - USA.

6.424162 Laurie Cathleen Brubacher
(* 29.8.1961). - USA.

6.424171 Kristin Sue Dalke
(* 30.10.1965). - USA.

6.431111 Peter Otto Brubacher
(* 29.12.1942 Pr. Stargard), ∞ 26.8.1969 mit Elisabeth Dörries (* 10.3.1946 Northeim/D). - Hannover/D.

6.431741 Katharine Jankiewicz
(* 1943). - Biatogard/P.

6.431742 Anemarie Jankiewicz
(* 1952). - Sarbinowo/P.

6.461111 Marlene Brubacher
(* 15.3.1934), ∞ mit Raymond Sykes. - USA.

6.461112 Robert Brubacher
(* 29.9.1939). - USA.

6.461113 Frances Brubacher
(* 1.6.1942), ∞ mit William Schultz. - USA.

6.461121 Creighton Brubacher
(* 16.1.1926), ∞ 23.4.1949 mit Lola Dean (* 1.8.1927).-USA.

6.461131 Richard Lee Brubacher
(* 4.5.1930), ∞ 28.6.1958 mit Mary Rae Burke (* 21.2.1934). - Hopkins/USA.

6.461151 Raymond Brubacher (* 14.4.1940), ∞ 12.5.1973 mit Susann). -USA.

6.461181 Daniel Brubacher
(* 19.8.1941), ∞ 1965 mit Norma Miller. - USA.

6.461182 Mary Jana Brubacher
(* 21.9.1942), ∞ 28.4.1967 mit Kenneth Perrigo. - USA.

6.461183 Johanna Lee Brubacher
(* 30.5.1945), ∞ 30.6.1967 mit L. Malane. - USA.

6.461184 Agnes Brubacher
(* 17.9.1950), ∞ 3.10.1969 mit Jack Hardcastle. - USA.

6.461185 John Wayne Brubacher
(* 4.12.1954), ∞ 20.4.1975 mit Kathryn Leopold. - USA.

6.461191 Faye Brubacher
(* 2.10.1947), ∞ mit Jeff Pitts. - USA.

6.461221 Gail Gustafson
(* 1935 Mt. Lake/USA), ∞ 1955 mit John Mc Hardy. - USA.

6.461222 Gary Gustafson
(* 1941 Mt.Lake/USA), ∞ 1963 mit Martha Norden. - USA.

6.461223 Robert Gustafson
(* 1943 Mt. Lake/USA), ∞ 1966 mit Anna Marie Hertel. - USA.

6.461231 Robert Harder
(* 2.8.1945 Jackson/USA), ∞ mit Doris Long. - USA.

6.461232 Carol Harder
(* 1947), ∞ mit Mustafa Rumman. - USA.

6.461341 Jan Legler
(* 19.12.1943). - USA.

6.461351 Toni Kickul
(* 20.6.1939 Redwood Falls/USA). - Redwood Falls/USA.

6.465111 Patricia Lewis
(* 25.9.1950). - USA.

6.465112 James Lewis
(* 18.1.1952). - USA.

6.465121 William Lewis
(* 21.2.1949). - USA.

6.465122 Scott Lewis
(* 25.1.1952). - USA.

6.465123 Mark Lewis
(* 30.4.1953). - USA.

6.465124 Mary Lewis
(* 26.8.1955). - USA.

6.465125 Charles Lewis
(* 2.4.1959). - USA.

6.465126 Michael Lewis
(* 25.2.1960). - USA.

6.465411 Christopher Timothy Lewis
(* 11.2.1959 Des Moines/USA). - USA.

6.465412 Jennifer Lynn Lewis
(* 27.4.1962 Des Moines/USA). - USA.

6.465421 Steven Richard Larson
(* 25.12.1957 Windom/USA). - USA.

6.465422 Jane Helen Larson
(* 11.10.1960 Brookings/USA).

7.2541111 Norbert Brubacher
(* 6.11.1956 Montevideo/U), ∞ 28.3.1981 mit Adriane Maria Laitano (* 26.12.1956 Montevideo/U). - Montevideo/U.

7.2541131 Ralf Brubacher
(* 22.1.1968 Montevideo/U). - Buenos Aires/Argentinien.

7.2541132 Andrea Brubacher
(* 30.7.1971 Capilla del Senor/Argentinien). - Buenos Aires/Argentinien.

7.4241111 Edward James Brubacher
(* 14.5.1971 Newton, Kansas/USA). - USA.

7.4241112 Claire Marie Brubacher
(* 1.10.1973 Newton, Kansas/USA). - USA.

7.4241113 Joshua Brubacher
(* 17.1.1978 Newton, Kansas/USA). - USA.

7.4241121 Anne Elizabeth Brubacher
(* 25.9.1976 Newton, Kansas/USA). - USA.

7.4241122 Kate Emily Brubacher
(* 3.1.1980 Newton, Kansas/USA).

7.4241211 Brian Griswold
(* 15.2.1969). - USA.

7.4241212 Darren Griswold
(* 2.2.1971). - USA.

7.4241311 Kimberly Dirks
(* 6.2.1964). - USA.

7.4241312 Michael B. Dirks
(* 7.8.1973). - USA.

7.4241511 Jeff Roth
(* 25.1.1971). - USA.

7.4241512 Michelle Roth
(* 24.5.1973).- USA.

7.4241521 Scott Brubacher
(* 3.4.1980). - USA.

7.4611211 Linda Brubacher
(* 26.6.1952), ∞ mit B. Perrygo. - USA.

7.4611212 Susan Brubacher
(* 27.7.1956), ∞ mit J. Kruit. - USA.

7.4611213 Wesley Brubacher
(* 12.5.1964). - USA.

7.4611311 Ann Brubacher
(* 15.9.1959 Minneapolis/USA). - USA.

7.4611312 Sara Brubacher
(* 22.11.1961 Minneapolis/USA). - USA.

7.4611313 Kristine Brubacher
(* 12.6.1964 Minneapolis/USA). - USA.

7.4611511 Paul Brubacher
(* 20.5.1976). - USA.

7.4611512 Keith Brubacher
(* 24.7.1978). - USA.

EWY (E)

Der Familienname Ewy kommt je nach Land und Sprache in erstaunlich vielen Abwandlungen vor. Aus der Fülle seien hier nur die am häufigsten vorkommenden genannt: Abi, Aby, Aebi, Aeby, Ebbe, Ebi, Evi, Evy, Ewi und Ewy. Die Umwandlung des Buchstaben "b" in ein "w" ist im südwestdeutschen Sprachraum unter dem Einfluß der in diesem Raum gesprochenen Dialekte erfolgt.
Die Herkunft des Namens führt Prof. Josef Karlmann Brechenmacher im "Etymologischen Wörterbuch" auf den meist altdeutschen Vornamen Ebo zurück. In dieser Eigenschaft kam der Name nach "Monumenta Boica", München 1763 ff,bereits im Jahre 1209 vor. Für 1223 nennt das

"Württembergische Urkundenbuch" V, 414 in diesem Zusammenhang einen Ebo de Porta zu Augsburg und für 1273 einen Dietrich Ebo zu Altheim, Krs. Riedlingen.
Ob Ewy in einem ursprünglichen Zusammenhang mit dem uralten meist altdeutschen Vornamen Ewe steht, ist ungeklärt. Ebenso verhält es sich mit dem Namen Ebbe, den u.a. der im 16. Jahrhundert in Harlem in Friesland lebende Prediger und Älteste der Taufgesinnten Ebbe Pieterszoon trug. Neuerdings vertritt auf Grund eingehender und sorgfältiger Untersuchungen der in London/Kanada lebende Familienforscher Ezra E. Eby die These, der Name Ewy gehe auf keltischen Ursprung zurück. Die Kelten hatten zu früheren Zeiten Frankreich, Mittel- und Süddeutschland sowie Oberitalien besiedelt. Heute kommen sie noch in Britannien, Irland und Nordostfrankreich vor. In Oberitalien war der Name Ewy in entsprechender Abwandlung u.a. bei den dort lebenden Waldensern vertreten. Als gegen diese im 14. und in den folgenden Jahrhunderten schwere Verfolgungen einsetzten, flüchteten viele von ihnen nordwärts in die benachbarte Schweiz und im besonderen in die Gegend von Heimiswil. Hier wird der Name Aebi bereits im 14. Jahrhundert bezeugt.
Einer Urkunde des Burgarchivs von Burghof vom 7.9.1388 zufolge vergab die "Elisabeth, Bertschis Aebis selige Wirtin zu Burgdorff" dem Barfüsserkloster von Burgdorf einen Acker. Am 22.1.1388 oder 1389 wird daselbst die gleiche Frau in der weiblichen Form als "Elisabeth Aebina" bezeichnet. Im Jahre 1573 gab es in Heimiswil einen Peter Aebi. Er war Bauer in der Heimismatt. 1649 kaufte ein Benedicht Aebi zu Heimismatt den östlichen Gutisberg. Der Hof ist noch heute in Familienbesitz. Die Besitzer nennen sich jetzt Aebi-Hügli. 1602 gab es in Mistelberg bei Wynigen, Kanton Bern, einen Hans Aebi. Im Zusammenhang mit dem Täufertum begegnet man urkundlich dem Namen Aebi erstmals im Jahre 1670. Der Berner Rat hatte mit seinem Mandat vom 5.11.1670 die ihm nachgeordneten Dienststellen angewiesen, nach dem Täuferlehrer Durs Aebi aus dem Amtsbezirk Trachselwald zu fahnden und ihn des Landes zu verweisen. Beim nachmaligen Betreten des Berner Gebietes sei er mit dem Brenneisen zu zeichnen und wieder fortzuweisen. Beim dritten Wiedererscheinen sei er gefänglich einzuziehen. Im gleichen Jahr gelang es dem Vogt von Trachselwald, seiner habhaft zu werden, wenngleich auch nur für kurze Zeit, denn sehr bald entkam Durs. Am 11.Juli 1671 wurde Durs wieder gefaßt und nach Bern gebracht, mit dem „Brönneysen" gebranntmarkt und des Landes verwiesen. Durs Aebi ließ aber nicht nach. Er kehrte in seine Heimat zurück, wurde vom Landvogt wieder gefaßt und den Herrn in Bern übergeben. Die entschieden

laut Turmbuch vom 16.9.1681: „ Durs Aebi von hinder Sumiswald haben ihr Gnd. sich seinetwegen dahin geneigt, ihne der Gefangenschaft raumen und nit mehr wiederkommen solle, mit hinzugesetzter Betreuung, daß im Falle er dawider handeln würde, er in ewige Gefangenschaft gelegt oder sonst an Leib und Leben gestraft werden soll. Und wyl ihr Gnd. ihme durch Landvogt zu Trachselwald etwas ausrichten lassen wöllent, könne er im Vorbyreisen sich allda anmelden und das Geld von ihm empfahen". Die letzte Eintragung des Landvogtes über Aebi steht in der Amtsrechnung von 1682/83. Dort heißt es: „ Durs Aebi den alten Täufer wieder zu suchen zahlt 3 Pfd. Hans Stalder von Trub wegen eins mir zugeführten Täufers, Peter Krieg genannt, 3 Pfd. Obgedachte beid Täufer us Befehl. Mghl. nach Bern in das Schallenwerck zu verschaffen, zweyen Mannen mit Pferd, zahlt 8 Pfd." Dort ist Durs Aebi gewiß in hohem Alter gestorben.

In Heimiswil, das teilweise dem Amtsbezirk Trachselwald angehörte, fand die täuferische Lehre im besonderen bei den dort lebenden Aebis Zuspruch. Ob wohl dazu die waldensische Herkunft dieser Familie beigetragen hat ? Beide Glaubensrichtungen haben immerhin eine ganze Reihe ähnlicher Grundsätze. Jedenfalls entwickelte sich der Ort immer mehr zu einem Zentrum der rasch um sich greifenden Täuferbewegung und trug ihm die Bezeichnung "Täufergraben" ein. Die Täufer nannte man die "Lätzköpfe", d. h. verkehrte Menschen.

Der weiteren Ausbreitung der täuferischen Lehre gebot die Berner Regierung durch zum Teil drakonische Maßnahmen Einhalt. So wurde u.a. der "Wiedertauffer" Ullrich Jau im Jahre 1692 und die Täufer Hans, Christen und Joseph Aebi im Jahre 1724 aus Heimiswil vertrieben. Ihre Anwesen wurden versteigert und ihr Vermögen beschlagnahmt. Von Ulrich Jau wird berichtet, daß er, vom Heimweh geplagt, 1701 ohne Erlaubnis wieder heimkehrte. Um sich den Nachstellungen der Täuferjäger zu entziehen, erbaute er über dem „Tenn" ein Versteck, in dem etwa 6 Personen Platz finden konnten. Hierher floh er, sooft ihm Gefahr drohte. Offenbar war diese Zufluchtstätte so gut angelegt und so geschickt getarnt, daß man seiner nicht habhaft wurde.

Heimiswil war die Heimat auch des bedeutenden und über die Landesgrenzen hinaus bekannten täuferischen Lehrers und Ältesten Hans Reist. Durch seine mit Entschiedenheit vertretenen Glaubensgrundsätze geriet Reist in Gegensatz zu den von Jakob Ammann geleiteten und nach ihm genannten Amischen Mennoniten. Seine Anhänger nannte man die "Knöpfler". Im Jahre 1670 wurde sein Haus in Heimiswil von der Obrigkeit beschlagnahmt und verkauft. Er selbst mußte mit seiner Frau den Ort,

bar jeglicher Habe verlassen.
Die ständig sich wiederholenden Unterdrückungsmaßnahmen der Berner Regierung hatten zur Folge, daß die Täufer in Heimiswil immer weniger wurden. Wer nicht zwangsweise exiliert wurde, wich dem unerträglichen Druck freiwillig durch Auswanderung aus. In jener Zeit wanderte ein Hans Aebi von Heimismatt nach Moutier, ein Christen Aebi nach Delmont (Jura) und ein Joseph Aebi ins Bistum Basel aus. Letzterer schwor dem Täufertum ab und durfte nach Heimiswil wieder zurückkehren.
Heute gibt es in Heimiswil keine Täufer mehr, wohl aber Aebi-Familien, u. zw. 6 Familien im Postkreis Heimiswil und 10 Familien im Postkreis Kaltacker, zusammen also 16 Aebifamilien, die alle Bürger von Heimiswil sind. Als Zeichen dafür, daß es im Ort einmal Menschen gegeben hatte, die für ihren täuferischen Glauben Hab und Gut, ja ihr Leben zu opfern bereit waren, wird heute noch das "Täuferhaus in der Dreien" gezeigt.
Die täuferischen bzw. mennonitischen Aebis fanden, soweit sie aus ihrer schweizerischen Heimat zwangsweise vertrieben wurden oder, dem staatlichen Druck ausweichend, freiwillig auswanderten, vornehmlich im Elsaß, in Baden und in der Rheinpfalz, aber auch in den Vereinigten Staaten, wo sie im besonderen in Lancaster County in Pennsylvanien eine Vielzahl von mennonitischen Siedlungen und Gemeinden gründeten, eine neue Bleibe. 1763 wird in den Täuferakten der Gemeinde Gemmingen im Kraichgau (Baden) ein Jakob Ebe genannt. 1741 starb in Rimschweiler bei Zweibrücken der aus Grindelwald (Bern) stammende Christian Aby. Aus der gleichen Ortschaft stammte der am 5.1.1848 in Breuschelbach im Alter von 90 Jahren verstorbene Jakob Eby. Am 2.5.1785 wurde in Warwick Township, Lancaster County/USA Benjamin Eby geboren.
Nach seiner Verheiratung mit Maria Brubacher ließ er sich im Juni 1807 auf dem Gebiet der späteren Stadt Berlin in Kanada nieder und legte den Grund zur Entstehung der Stadt durch den Bau des ersten Hauses im Winter 1806. Am 27. November 1809 wurde Benjamin Eby zum Prediger und am 11.Oktober 1812 zum Ältesten der dortigen Mennonitengemeinde bestellt. Er war einer der bedeutendsten Mennoniten-Prediger Kanadas des 19. Jahrhunderts und gehörte zu den Pionieren der Mennoniten und des Deutschtums in Kanada.
Schweizerischer Herkunft war wohl auch der in einer Zählliste der Mennoniten in Schatthausen bei Wiesloch, Krs. Heidelberg vom Jahre 1743 genannte Peter Ebi. Zehn Jahre darauf berichtet der Gemeindeschultheiß von Baiertal mit Schreiben vom 8.1.1753, daß sich in dem außerhalb des Ortes liegenden „ Hohnharther" Hof „ ein Moenonist

nahmens Petter Ebi" mit einem Bestand von 8 Köpfen aufhalte. Im Jahre 1759 wird er in einer gleichen Liste in der heute gebräuchlichen Schreibweise als Peter Ewy genannt. Es heißt von ihm, daß sein Hausstand aus ihm, seiner Ehefrau, 3 Söhnen und 3 Töchtern bestand. Da es 1759 weder in Baiertal noch im Honhardterhof eine andere Ewy-Familie gab, darf mit Sicherheit angenommen werden, daß der genannte Peter Ewy der Vater der beiden 1784 in Galizien eingewanderten Ewy war : des Christian Ewy und des Daniel Ewy. Beide wagten gemeinsam mit Ihrem ebenfalls aus Baiertal stammenden Schwager Michael Bachmann(B 0)und im Vertrauen auf das von Kaiser Josef II. im Jahre 1781 erlassene Ansiedlungs- und Toleranzpatent einen Neubeginn in Galizien, dem damaligen Kronland der österreichisch-ungarischen Monarchie. Christian siedelte sich in Falkenstein bei Szczerzec, Krs. Lemberg auf der Wirtschaft Nr. 19 an und starb da am 5.8.1822. Daniel übernahm in der gleichen Ortschaft die Wirtschaft Nr. 20, starb da aber bereits 1800. Daniels Sohn Johann, verheiratet mit seiner Kusine Christine Bachmann B 1.2, übernahm 1800 die Wirtschaft Nr. 14 und starb vor 1807, ohne Nachkommen zu hinterlassen. Die Nachkommenschaft des Christian Ewy jedoch nahm in den 4 nächsten Generationen stark zu. Im Jahre 1880 zählte die Ewy-Sippe bereits 163 Familienglieder in 40 Familien. Davon wanderten in den Jahren 1881 ff 19 Familien mit 88 Familiengliedern in die USA aus. Sie ließen sich vornehmlich in den Staaten Minnesota und Kansas nieder. Das familiäre Zusammengehörigkeitsbewußtsein ist bei ihnen stark ausgeprägt. Sie führen zeitweise ihre eigene, in Minneapolis- St. Paul/ Minnesota erscheinende Familienzeitung, die "The Ewy Gazette". Soweit festgestellt werden konnte, gibt es z.Zt. mindestens 260 Ewy-Namensträger, die Nachkommen des 1784 in Galizien eingewanderten Christian Ewy sind. Davon leben rd. 245 in den USA, 12 in der Bundesrepublik Deutschland, 5 in Polen und 1 in Österreich.

0 Christian Ewy
(* 6.12.1754, + 5.8.1822 Falkenstein), ∞ 8.11.1773 mit Barbara Bachmann (* 10.11.1758, + 2.3.1825 Falkenstein). - Baiertal/D, 1784 Falkenstein Nr. 19.

1.1 Christian Ewy
(* 2.5.1774, + 27.8.1828 Szczerzec), 1.∞ 8.5.1794 mit Marie Bergthold Be 1.5 (* 6.5.1776, + 29.12.1821 Szczerzec, beerd. Rosenberg), 2.∞ 1826 mit Anna Merk Me 1.4 (* 12.8.1798, + 2.2.1840). - Szczerzec. - Prediger seit 1818.

1.2 Michael Ewy
(* 5.4.1777, + 21.1.1839 Dmytrze, beerd. Falkenstein), 1.∞ 22.1. 1796 mit Elisabeth Schrag (* 6.9.1777, + 15.5.1813 Falkenstein), 2.∞ 20.2.1814 mit Barbara Schrag (* 25.7.1790, + 25.1.1842 Dmytrze, beerd. Falkenstein).- Falkenstein Nr.32 (Schulze in Falkenstein), 1831 Dmytrze bei Szczerzec.

1.3 Magdalene Ewy
(* 9.4.1787, + 12.10.1864 Einsiedel), ∞ 1.1.1805 mit Jakob Müller Mj 1.1 (* 23.4.1787, + 22.7.1839 Einsiedel). - Einsiedel Nr. 18, 1810 Einsiedel Nr. 17.

1.4 Johann Ewy
(* 5.8.1789, + 15.7.1867 Falkenstein), 1.∞ 19.12.1815 mit Katharina Müller Ms 2.41 (* 13.3.1796, + 16.1.1831 Falkenstein), 2. ∞ 5.2.1832 Elisabeth Brubacher Br 2.41 (* 20.12.1806, + um 1885 Falkenstein). - Falkenstein Nr. 19, 1837 Falkenstein Nr. 44

2.11 Katharina Ewy
(* 1805, + 1833 Falkenstein), ∞ 1832 mit Jakob Ewy E 2.24 (* 1809 - USA). - Falkenstein Nr. 43.

2.12 Elisabeth Ewy
(* 1.11.1826 - Russland), ∞ 14.5.1843 mit Jakob Schmidt S 2.34 (* 15.4.1821 - Russland). - Einsiedel Nr. 1, 1847 Einsiedel Nr. 4 (Häusler), 1848 Einsiedel Nr. 7, 1850 Kiernica (Försterhaus), im Mai 1862 nach Russland ausgewandert.

2.21 Christian Ewy
(* 11.11.1802, + 29.8.1845 Falkenstein), ∞ 1.1.1824 mit Marie Brubacher Br 2.22 (* 27.6.1803, + 6.5.1847 Falkenstein). - Falkenstein Nr. 32, 1834 Falkenstein Nr. 11. - seit 1828 Prediger.

2.22 Johann Ewy
(* 5.12.1803, + 15.6.1865 Sroki, beerd. Falkenstein), 1.∞ 20.1.1828 mit Elisabeth Schmidt S 2.22 (* 10.7.1805, + 12.1.1834 Falkenstein), 2.∞ 1.6.1834 mit Elisabeth Merk Me 2.11 (* 2.5.1815, + 11.3.1862 Sroki, beerd. Falkenstein). - Falkenstein Nr. 3, 1855 Sroki.

2.23 Michael Ewy
(* 24.10.1807, + 15.12.1861 Sroki, beerd. Falkenstein), ∞ 15.1.1831 mit Magdalene Linscheid L 1.7 (* 27.3.1805, + 6.1.1855 Dębianka, beerd. Einsiedel). - Dmytrze, 1840 Neuhof Nr. 10, 1855 Sroki.

2.24 Jakob Ewy
(* 21.7.1809 - USA), 1.∞ 15.1.1832 mit Katharina Ewy E 2.11 (* 20.9.1805, + 29.3.1833 Falkenstein), 2.∞ 4.8.1833 mit Barbara Albert (* 2.3.1815 - USA). - Falkenstein Nr. 43, 1834 Dmytrze, um 1882 nach USA.

2.25 Daniel Ewy
(* 6.1.1811, + 16.10.1848 Sygniowka, beerd. Neuhof), ∞ 23.11.1834 mit Magdalene Kintzi K 2.15 (* 28.11.1809, + 1870 Ehrenfeld). - Falkenstein Nr. 32, 1838 Sygniówka.

2.26 Peter Ewy
(* 13.5.1813, + 12.7.1840 Einsiedel), ∞ 5.7.1835 mit Christine Rupp RH 2.31 (* 20.1.1818, + 15.1.1847 Einsiedel). - Einsiedel Nr. 14.

2.27 Katharina Ewy
(* 6.7.1815, + 12.3.1835 Falkenstein), ∞ 23.10.1834 mit Johann Rupp RH 2.11 (* 1814 - USA). - Falkenstein Nr. 2

2.28 Magdalene Ewy
(* 12.1.1818, + 17.9.1855 Horożanna), ∞ 23.11.1834 mit Jakob Brubacher Br 2.25 (* 3.4.1814, + 1874 Ehrenfeld). - Falkenstein Nr. 32, 1844 Neuhof Nr. 8, 1851 Neuhof Nr. 12, 1853 Pustomyty.

2.29 Josef Ewy
(* 12.7.1823, + 8.4.1875 Falkenstein), ∞ 11.2.1844 mit Katharina Bachmann B 2.36 (* 1.8.1821, + 1885 Kiernica). - Falkenstein Nr. 46, 1868 Falkenstein Nr. 48.

2.210 Heinrich Ewy
(* 23.7.1828 Dmytrze - USA), ∞ 4.2.1849 mit Elisabeth Bergthold Be 3.317 (* 13.7.1830 - USA). - Einsiedel Nr. 14, 1856 Horożanna, 1873 Podusilna (Dorf), um 1882 nach USA.

2.211 Philipp Ewy
(* 14.3.1831 Dmytrze - USA), ∞ 9.11.1851 mit Katharina Rupp RJ 3.213 (* 1.11.1827 - USA). - Horożanna Nr. 4, 1855 Pustomyty, 1864 Opłytna bei Ehrenfeld, um 1882 USA.

2.41 Marie Ewy
(* 5.12.1816, + 6.8.1840 Einsiedel), ∞ 28.7.1833 mit Johann Klein Kl 1.4 (* 1.12.1814, + 1875 Dobrowlany). - Einsiedel Nr. 22.

2.42 Christian Ewy
(* 1818, + 1884 Falkenstein), ∞ 1837 mit Magdalene Schrag (* 1821, + 1887 Falkenstein). - Falkenstein Nr. 19.

2.43 Magdalene Ewy
(* 28.8.1821, + 4.1.1896 USA), ∞ 28.1.1838 mit Jakob Bergthold Be 3.311 (* 6.12.1817, + 17.12.1889 USA), - Rosenberg Nr. 3, 1853 Horożanna 7, um 1882 USA.

2.44 Barbara Ewy
(* 6.3.1827 Falkenstein, + 18.9.1878 Falkenstein), ∞ 11.2.1844 mit Peter Bachmann B 2.37 (* 12.2.1825, + 3.7.1895 Falkenstein). - Falkenstein Nr. 18.

2.45 Johann Ewy
(* 5.7.1828 Falkenstein, + 27.12.1913 Butterfield/USA), ∞ 2.1.1848 mit Marie Rupp RH 2.15 (* 18.8.1831, Einsiedel, + 4.9.1911 USA). - Falkenstein Nr. 44, 1865 Ehrenfeld Nr. 9, 1873 Podusilna (Henryka góra), 1878 Wiszenka (Romotyn), um 1882 USA.

3.211 Heinrich Ewy
(* 17.1.1825 Falkenstein, + 5.6.1865 Horożanna), ∞ 4.2.1844 mit Katharina Müller Ms 3.423 (* 13.11.1827, + 1890 Dobrowlany). - Falkenstein Nr. 12, 1850 Horożanna 3.

3.212 Michael Ewy
(* 15.2.1827 Falkenstein, + 17.1.1912 Horożanna), 1.∞ 18.2.1844 mit Barbara Schmidt S 3.124 (* 16.12.1829, + 14.2.1901 Horożanna), 2.∞ 1901 mit Katharina Rupp geb. Rupp RH 3.325 (* 3.10.1852, + 1924 Horożanna). - Falkenstein Nr. 10, 1850 Horożanna 2.

3.213 Philipp Ewy
(* 26.5.1841 Falkenstein, + 24.5.1905 Westbrook/USA), ∞ 1861 mit Elisabeth Ewy E 3.244 (* 1846 Horożanna, + 31.1.1929 Westbrook/USA). - Horożanna 2a, 1867 Horożanna 5, 1881 Mt. Lake/USA, dann Westbrook/USA.

3.221 Elisabeth Ewy
(* 28.7.1835 Falkenstein, + 7.5.1907 Butterfield/USA), ∞ 27.9.1857 mit Johann Linscheid L 3.132 (* 13.2.1834 Grodek Jag. , + 28.5.1913 Butterfield/USA). - Sroki, 1866 Ehrenfeld Nr. 1, 1881 Butterfield/USA.

3.222 Johann Ewy
(* 15.7.1837 Falkenstein, + 29.12.1890 Falkenstein), ∞ 2.3.1862 mit Katharina Ewy E 3.421 (* 24.2.1845, + 1907 Falkenstein). - Sroki, 1867 Falkenstein Nr. 44, 1882 Falkenstein Nr. 28.

3.223 Michael Ewy
(* 7.10.1839 Falkenstein, + USA), ∞ 19.2.1865 mit Katharina Hubin H 4.2313 (* 7.9.1845, + 13.9.1923 USA). - Nawarja (Kozki), 1866 Ehrenfeld Nr. 13, 1881 Butterfield/USA.

3.224 Jakob Ewy
(* 4.1.1843 Falkenstein, + 17.8.1916 USA), ∞ 3.3.1867 mit Barbara Ewy E 3.241 (* 19.11.1839, + 2.6.1926 USA). - Dmytrze, 1868 Falkenstein, 1870 Horożanna, 1873 Dmytrze, 1879 Ostrów, 1882 Komarno, 1883 USA.

3.225 Marie Ewy
(* 3.9.1849 Falkenstein, + 27.2.1896 USA), ∞ 24.11.1867 mit Jakob Linscheid L 3.133 (* 5.1.1837, + 24.9.1899 USA). - Neuhof, 1870 Lemberg, 1875 Ehrenfeld, 1878 Podusilna (Henryka góra), um 1882 USA.

3.226 Christine Ewy
(* 19.6.1857 Falkenstein, + USA), ∞ 7.6.1881 mit Heinrich Müller Mj 3.191 (* 30.1.1850 Lewandówka, + 9.11.1925 Butterfield/USA). - Ehrenfeld 3, um 1882 Mt. Lake/USA, Butterfield/USA.

3.231 Michael Ewy
(* 16.3.1841 Neuhof, + 26.6.1899 Heinrichshof), 1.∞ 1.1.1861 mit Elisabeth Ewy E 3.263 (* 20.2.1841 Einsiedel, + 27.3.1862 Sroki, beerd. Falkenstein), 2.∞ 3.7.1864 mit Elisabeth Merk Me 3.122 (* 19.12.1841 Einsiedel, + 31.5.1936 Kocurów). - Sroki, 1872 Rudno, 1882 Heinrichshof bei Strzeliska.

3.241 Barbara Ewy
(* 19.11.1839 Dmytrze, + 2.6.1926 USA), ∞ 3.3.1867 mit Jakob Ewy E 3.224 (* 4.1.1843 Falkenstein, + 17.8.1916 USA). - Dmytrze, 1868 Falkenstein, 1870 Horożanna, 1873 Dmytrze, 1879 Ostrów, 1882 Komarno, 1883 USA.

3.242 Johann Ewy
(* 22.4.1841 Dmytrze, + 2.7.1882 Sambor), ∞ 5.1.1862 mit Katharina Rupp RH 3.141 (* 21.12.1844, + USA). - Dmytrze bei Szczerzec. Witwe zog 1882 mit Kindern nach USA.

3.243 Jakob Ewy
(* 13.5.1844 Dmytrze, + 1927 Avoca/USA), ∞ 11.7.1869 mit Margarete Schmidt S 4.1231 (* 18.6.1850, + 26.5.1898 USA). - Dmytrze, 1882 USA, Avoca/USA.

3.244 Elisabeth Ewy
(* 1.2.1846, + 31.1.1929 USA), ∞ 24.11.1861 mit Philipp Ewy E 3.213 (* 26.5.1841 Falkenstein, + 24.5.1905 Westbrook/USA). - Horożanna 2a, 1867 Horożanna 5, um 1882 USA, Des Moines Township/USA.

3.245 Heinrich Ewy
(* 24.5.1849 Dmytrze, + 2.8.1922 USA), ∞ mit Christine Bisanz (* 10.1.1855, + 1.4.1937 USA). - Dmytrze, 1879 Horożanna, um 1881 Mt. Lake/USA, Westbrook/USA.

3.246 Katharina Ewy
(* 1.10.1851 Dmytrze, + 29.8.1935 USA), ∞ 27.2.1870 mit Johann Bachmann B 3.371 (* 1.1.1846 Falkenstein, + 11.12.1924 USA). - Falkenstein Nr. 18, um 1881 Mt. Lake/USA, Des Moines River Township/USA.

3.247 Christian Ewy
(* 20.11.1853 Dmytrze, + California/USA), ∞ mit Elisabeth Ewy E 3.453 (* 28.7.1857 Falkenstein, + USA). - Dmytrze, um 1882 Rose Hill/USA, Butterfield/USA, dann California/USA.

3.248 Emilie Ewy
(* 9.3.1856 Dmytrze - USA), ∞ mit Johann Kühner. - Dmytrze, um 1882 USA.

3.249 Michael Ewy
(* 10.1.1858 Dmytrze, - USA), ∞ 14.4.1886 mit Katharina Ewy (* 7.2.1867). - Dmytrze, 1882 Butterfield/USA, dann St. James/USA.

3.251 Michael Ewy
(* 18.5.1835 Falkenstein, + 29.1.1880 Kiernica), ∞ 18.10.1857 mit Anna Merk Me 2.31 (* 22.6.1824, + 4.10.1888 Kiernica). - Falkenstein Nr. 32, 1865 Kiernica (Häusergruppe bei Lipowiec).

3.252 Johann Ewy
(* 1836 Falkenstein), ledig nach USA.

3.253 Barbara Ewy
(* 8.9.1837 Falkenstein, - USA), 1.∞ 25.5.1863 mit Heinrich Rupp RJ 2.24 (* 8.4.1811, + 7.9.1863 Rosenberg), 2.∞ 1.6.1873 mit Daniel Bergthold Be 4.3121 (* 15.8.1845, - USA). - Horożanna (Schmiede), um 1882 USA.

3.254 Magdalene Ewy
(* 8.6.1839 Sygniowka, - Russland), 1.∞ 3.7.1859 mit Jakob Merk Me 2.32 (* 14.10.1826, + 30.11.1864 Falkenstein), 2.∞ 15.4.1866 mit Heinrich Brubacher Br 3.253 (* 22.12.1846 Neuhof, - Russland). - Falkenstein Nr. 34, 1866 Ehrenfeld 3, 1868 Russland.

3.255 Peter Ewy
(* 13.12.1841 Sygniówka, + 23.1.1893 Moundridge/USA), ∞ 12.6.1864 mit Katharina Brubacher Br 3.422 (* 13.3.1837 Einsiedel, - USA). - Ehrenfeld 5, 1882 Halstead/USA, zuletzt Moundridge/USA.

3.256 Elisabeth Ewy
(* 11.5.1844 Sygniówka, + 20.9.1884 Einsiedel), ∞ 1.1.1864 mit Jakob Kintzi K 3.171 (* 14.10.1838, + 26.12.1884 Einsiedel). - Einsiedel Nr. 15, 1878 Einsiedel Nr. 10.

3.257 Christian Ewy
(* 25.7.1847 Sygniówka), ledig nach USA.

3.261 Johann Ewy
(* 14.9.1836 Einsiedel, + 1901 Hanston/USA), 1.∞ 10.2.1866 mit Margarete Rupp RH 2.46 (* 17.10.1843 Rosenberg, - USA), 2.∞ 1886 mit Magdalene Müller Mj 3.192 (* 1861, + 1950 Hanston/USa). - Dabrowica bei Janow, 1873 Podusilna (Dorf), 1882 Pensylvania/USA, 1883 Harvey County/USA, 1884 Hodgemen County bei Hanston/USA.

3.262 Peter Ewy
(* 20.1.1839 Einsiedel, - USA), ∞ 9.2.1868 mit Katharina Bachmann B 3.344 (* 25.1.1849, - USA). - Dąbrowica bei Janów, 1873 Podusilna (Dorf), um 1882 USA.

3.263 Elisabeth Ewy
(* 20.2.1841 Einsiedel, + 27.3.1862 Sroki, beerd. Falkenstein), ∞ 1.1.1861 mit Michael Ewy E 3.231 (* 16.3.1841 Neuhof, + 26.6.1899 Heinrichshof). - Sroki.

3.291 Johann Ewy
(* 27.2.1845 Falkenstein, + 1917 USA), ∞ 9.2.1868 mit Anna Merk Me 3.321 (* 9.11.1850, + 9.9.1890 Falkenstein). - Falkenstein Nr. 46, 1873 Falkenstein Nr. 48, danach USA.

3.292 Elisabeth Ewy
(* 24.7.1849 Falkenstein, + 1919 Przemyśl), ∞ 6.1.1868 mit Jakob Linscheid L 3.425 (* 3.7.1849, + 9.5.1896 Suchowola, beerd. Kaltwasser). - Dębianka, 1870 Uniatycze bei Drohobycz, dann Suchowola und zuletzt Zabłotce bei Przemyśl.

3.293 Peter Ewy
(* 12.6.1851 Falkenstein, - USA), ∞ 4.5.1879 mit Marie Müller Ms 4.4251 (* 21.11.1858 Einsiedel, - USA). - Ehrenfeld Nr. 10, um 1883 Westbrook/USA.

3.294 Katharina Ewy
(* 15.7.1859 Falkenstein, + 11.7.1943 USA), ∞ 1881 mit Daniel Schmidt S 3.351 (* 29.6.1858 Neuhof, + 11.7.1943 USA). - Trościaniec (Buchenwald), 1881 Rose Hill/USA, Westbrook/USA.

3.2101 Susanna Ewy
(* 10.6.1854 Dmytrze, - USA). - Podusilna, um 1882 USA.

3.2102 Elisabeth Ewy
(* 28.7.1857 Falkenstein, - USA). - Podusilna, um 1882 USA.

3.2103 Jakob Heinrich Ewy
(* 19.11.1860 Horożanna, + 7.6.1893 Blaine Co /USA), ∞ 8.10.1882 mit Elisabeth Müller Mj 3.137 (* 13.9.1858 Biłohorszcze, + 22.5.1944 Watonga/USA). - Podusilna, um 1882 USA.

3.2104 Wilhelmine Ewy
(* 13.12.1865 , - USA). - Podusilna, um 1882 USA.

3.2105 Karoline Ewy
(* 26.5.1868, - USA). - Podusilna, um 1882 USA.

3.2106 Christine Ewy
(* 12.8.1870 Horożanna, - USA). - Podusilna, um 1882 USA.

3.2111 Elisabeth Ewy
(* 6.5.1854 Horożanna, - USA), ∞ 7.5.1871 mit Philipp Linscheid L 3.129 (* 22.10.1849, + California/USA). - Trościaniec, um 1882 Bingham Lake/USA, dann California/USA.

3.2112 Heinrich Ewy
(* 11.1.1856 Pustomyty, + 1908 USA), ∞ 28.10.1879 mit Barbara Brubacher Br 3.463 (* 15.5.1859 Neuhof, - USA). - Trościanіec /Buchenheim), um 1881 Butterfield/USA, dann Limon/USA.

3.2113 Johann Ewy
(* 25.11.1857 Pustomyty, - USA), ∞ 24.11.1878 mit Elisabeth Brubacher Br 3.464 (* 24.5.1861, - USA). - Trościanіec (Branki), um 1882 USA.

3.2114 Marie Ewy
(* 23.11.1859 Pustomyty), ledig nach USA.

3.2115 Jakob Ewy
(* 14.10.1861, + 1895 Sokołów, beerd. Ranizów), ∞ 28.2. 1892 mit Elisabeth Müller Mj 3.185 (* 17.11.1868). - Ranizów bei Rzeszow, dann Morańce.

3.2116 Margarete Ewy
(* 16.6.1863 Pustomyty, - USA), ∞ 24.11.1878 mit Johann Brubacher Br 3.462 (* 8.4.1855 Neuhof, - USA). - Trościanіec (Zapulcze), 1882 Butterfield/USA, zuletzt Colorado/USA.

3.2117 Amalie Ewy
(* 31.5.1865), ledig nach USA.

3.2118 Emilie Ewy
(* 19.3.1868 Ehrenfeld), ledig nach USA.

3.421 Katharina Ewy
(* 24.2.1845 Falkenstein, + 1907 Falkenstein), ∞ 2.3.1862 mit Johann Ewy E 3.222 (* 15.7.1837 Falkenstein, + 29.12. 1890 Falkenstein). - Sroki, 1867 Falkenstein Nr. 44, 1882 Falkenstein Nr. 28.

3.422 Elisabeth Ewy
(* 6.11.1848 Falkenstein, + 31.3.1909 Szopki, beerd. Unterwalden), ∞ 19.2.1871 mit Heinrich Bachmann B 3.315 (* 10.4.1846, + 7.10.1930 Czahry, beerd. Bratyszów). - Dębianka, 1874 Podusilna (Przedmieście), 1907 Szopki bei Przemyślany.

3.423 Philipp Ewy
(* 6.12.1850 Falkenstein, + 18.10.1921 Falkenstein), ∞ 19.2.1871 mit Katharina Bachmann B 3.381 (* 13.10.1849, + 17.10.1920 Falkenstein). - Falkenstein Nr. 19. - Ehe kinderlos. - Pflegetochter Magdalene Bachmann B 5.31115.

3.424 Johann Ewy
(* 3.10.1857 Falkenstein, + 25.12.1938 Falkenstein), ∞ 8.4.1883 mit Elisabeth Rupp RH 3.354 (* 20.4.1861 Einsiedel, + 6.2.1939 Falkenstein). - Falkenstein Nr. 44.

3.425 Jakob Ewy
(* 7.2.1861 Falkenstein, + 10.1943 Kreummenhagen/Wa), 1.∞ 20.2.1887 mit Katharina Rupp RH 3.354 (* 12.9.1863, + 2.9.1891 Podusilna), 2.∞ 22.11.1891 mit Christine Klein Kl 3.424 (* 2.2.1864, + 4.8.1924 Podsadki). - Podusilna (Ewówka), 1902 Mielnów bei Przemyśl, 1905 Chrusno bei Szczerzec, 1911 Rata bei Rawa ruska, nach dem 1. Weltkrieg Humieniec bei Szczerzec, 1939/40 Umsiedlung in das Wartheland.

3.451 Johann Ewy
(* 2.6.1850 Falkenstein, + 9.8.1906 Westbrook/USA), ∞ 26.2. 1873 mit Susanna Müller Mj 3.136 (* 8.2.1855 Biłohorszcze, + 10.1.1931 USA). - Wiszenka (Romotyn), um 1881 Bigham Lake/ USA, 1903 Westbrook/USA.

3.452 Jakob Ewy
(* 11.7.1852 Falkenstein, + 27.2.1905 Butterfield/USA, ∞ 3.2.1875 mit Elisabeth Merk Me 3.323 (* 19.2.1854 Falkenstein, + 5.1940 Parlier/USA). - Wiszenka (Romotyn), 1881 Butterfield/ USA.

3.453 Elisabeth Ewy
(* 28.7.1857 Falkenstein, + USA), ∞ mit Christian Ewy E 3.247 (* 20.11.1853 Dmytrze, + California/USA). - Wiszenka (Romotyn) um 1882 USA, zunächst Rose Hill, dann Butterfield und California/USA.

3.454 Philipp Ewy
(* 25.10.1862 Falkenstein, + 1902 Colorado/USA), ∞ 26.12.1889 mit Christine Brubacher Br 3.466 (* 6.7.1868 Horożanna, + USA) - Wiszenka (Romotyn), 1881/82 Mankato, Bingham Lake/USA, dann Colorado Springs/USA.

3.455 Peter Ewy
(* 1.3.1865 Falkenstein, + 5.8.1960 Seattle/USA), ∞ 27.10. 1889 mit Susanna Ewy E 4.2431 (* 10.6.1870 Dmytrze, + 15.5. 1955 Butterfield/USA). - Wiszenka (Romotyn), 1881/82 Butterfield/USA, dann Seattle/USA.

3.456 Mathilde Ewy
(* 31.10.1869 Ehrenfeld), ledig nach USA.

3.457 Marie Ewy
(* 28.2.1871 Ehrenfeld), ledig nach USA.

3.458 Eugenie Ewy
(* 28.5.1872 Ehrenfeld), ledig nach USA.

4.2111 Heinrich Ewy
(* 15.2.1846 Falkenstein, + 15.9.1931 Rzęsna), 1.∞ 1869 mit Katharina Schmidt S 4.1215 (* 1.5.1854, + 31.7.1874 Lipowce, beerd. Horożanna), 2.∞ 1875 mit Wilhelmine Linscheid L 3.444 (* 25.6.1855 Dębianka, + 18.11.1905 Biłohorszcze, beerd. Kaltwasser). - Horożanna 4, 1872 Lipowce (Leśniczówka), 1892 Biłohorszcze, 1906 Rzęsna ruska.

4.2112 Marie Ewy
(* 13.3.1848 Falkenstein, + 29.12.1891 Mołoszkowice), ∞ 7.1.1866 mit Wilhelm Linscheid L 3.442 (* 21.11.1846, + 7.8. 1885 Lipowce). - Wiszenka (Kozaczówka), 1872 Lipowce (Majdan), 1885 Mołoszkowice.

4.2113 Johann Ewy
(* 16.3.1850 Horożanna, + 25.10.1899 Mołoszkowice), 1.∞ 14.4.1873 mit Emilie Müller Ms 4.4212 (* 29.9.1854, + 11.11. 1875 Błyszczywody), 2.∞ 25.6.1876 mit Amalie Müller Ms 4.4213 (* 15.3.1856, + 23.6.1878 Błyszczywody). - Ehrenfeld 9, 1880 Mołoszkowice.

4.2114 Michael Ewy
(* 26.4.1852 Horożanna, + 10.2.1905 Meran/A, beerd. Kiernica), ∞ 6.7.1873 mit Mathilde Kintzi K 3.139 (* 1.8.1854 Kiernica). - Kiernica (Medon)., 1939/40 Umsiedlung in das Wartheland.

4.2115 Peter Ewy
(* 16.5.1854 Horożanna, + 1882 Lipowce), ∞ 27.10.1878 mit Leona Greiner. - Lipowce (Hof im Dorf).

4.2116 Jakob Ewy
(* 11.9.1856 Horożanna, + 4.5.1890 Malechów), ∞ 22.8.1886 mit Mathilde Wilhelmine Kintzi K 4.1323 (* 13.2.1869 Kiernica, + 6.8.1937 Lemberg). - Sygniówka, dann Malechów, zuletzt Lemberg.

4.2117 Christian Ewy
(* 19.4.1861 Horożanna, + 24.2.1897 Malechów), ∞ 2.11.1890 mit Mathilde Wilhelmine Kintzi K 4.1323 (* 13.2.1869 Kiernica, + 6.8.1937 Lemberg). - Malechów, zuletzt Lemberg.

4.2118 Susanna Ewy
(* 11.1.1864 Horożanna, + 18.5.1951/D), ∞ mit Johann Senger (* 23.12.1856 Neu-Chrusno, + 1932). - Lemberg, 1939/40 Umsiedlung, Bielitz, Skotschau, nach 1945 Degersen/D.

4.2121 Marie Ewy
(* 15.8.1870, + 23.7.1917 bei Podhajczyki, beerd. Horożanna), ∞ 12.2.1887 mit Jakob Ewy E 4.2131 (* 14.9.1862 Horożanna, + 7.3.1918 Łanowice, beerd. Horożanna). - Horożanna, während des 1. Weltkrieges Łanowice.

4.2131 Jakob Ewy
(* 14.9.1862 Horożanna, + 7.3.1918 Łanowice, beerd. Horożanna), ∞ 12.2.1887 mit Marie Ewy E 4.2121 (* 15.8.1870, + 23.7.1917 bei Podhajczyki). - Horożanna, während des 1. Weltkrieges Łanowice.

4.2132 Mathilde Ewy
(* 9.1.1869, + 25.6.1895 USA), ∞ 20.10.1886 mit Jakob Rupp RJ 4.2421 (* 20.6.1863 Rosenberg, + 19.9.1942 Westbrook/USA). - Horożanna, um 1882 USA, 1886 Des Moines River Township, Murray County/USA.

4.2133 Gustav Ewy
(* 23.8.1872 Horożanna, + 30.12.1926 Cheney/USA), ∞ mit Katharine Grein (* 16.11.1878, + 5.12.1922 Spokane/USA). - Horożanna, 1882 Rose Hill/USA, dann Washington/USA.

4.2134 Elisabeth Ewy
(* 1.5.1874 Horożanna, + 9.7.1929 USA), ∞ 4.10.1891 mit Rudolf Kintzi K 4.1622 (* 30.12.1865, + 22.12.1924). - Horożanna, um 1882 USA.

4.2135 Rudolf Ewy
(* 9.2.1876, + 18.12.1889 USA), ledig nach USA.

4.2136 Eduard Ewy
(* 22.5.1878, + auf der Reise nach USA).

4.2137 Reinhold Ewy
(* 9.2.1880 Horożanna, + 15.8.1954 Westbrook/USA), ∞ 20.12.1911 mit Dena Rath (* 3.2.1886, + 10.4.1960). - Horożanna, 1881/82 Westbrook/USA.

4.2138 Christian Ewy
(* 28.10.1881 Mt. Lake/USA, + 6.6.1953 Westbrook/USA), ∞ 9.5.1911 mit Hilda Amanda Erickson (* 10.4.1887 Westbrook/USA, + 4.6.1966 Westbrook/USA). - Westbrook/USA.

4.2139 Christina Ewy
(* 19.5.1886 Westbrook/USA, + 31.3.1968 Westbrook/USA), ∞ 24.8.1909 mit Rudolph Soll (* 7.11.1875, + 10.1.1957). - Westbrook/USA.

4.2221 Elisabeth Ewy
(* 20.8.1862 Sroki), ledig nach USA.

4.2222 Katharina Ewy
(* 9.8.1865 Sroki, + Jan. 1898 Neuhof), ∞ 1882 mit Jakob Sauter. - Neuhof Nr. 10.

4.2223 Maria Ewy
(* 23.9.1867 Sroki, + 12.1.1930 Falkenstein), ∞ 16.6.1889 mit Philipp Albert (* 12.2.1866 Neu-Chrusno, + USA). - Falkenstein 8, dann Falkenstein Nr. 11.

4.2224 Mathilde Ewy
(* 11.9.1873 Falkenstein, + 30.7.1937), ∞ 13.2.1898 mit Jakob Huber (* 29.12.1861 Falkenstein, + 23.1.1945 bei Posen). - Falkenstein Nr. 3, 1939/40 Umsiedlung in das Wartheland.

4.2231 Katharina Ewy
(* 30.11.1865 Nawaria, + USA). - Ehrenfeld, Butterfield/USA.

4.2232 Marie Ewy
(* 19.10.1867 Ehrenfeld, + 21.7.1937 California/USA). - Ehrenfeld, 1881 Butterfield/USA.

4.2233 Eugenie Ewy
(* 21.4.1873 Ehrenfeld, + 5.2.1881). - Ehrenfeld.

4.2234 Rudolf Ewy
(* 2.7.1878 Ehrenfeld, + USA), ∞ 1.8.1914 mit Olive Fosse (* 1.8.1892, + Glasgow/USA). - Ehrenfeld, 1881 USA.

4.2235 Eduard Ewy
(* 19.5.1880 Ehrenfeld).

4.2236 Susanna Ewy
(* 29.11.1884, + 5.5.1965), ∞ 23.6.1910 mit Robert Casey (* 4.3.1884 St. Lois/USA, + in Butterfield/USA). - Butterfield/USA.

4.2237 Katharina Ewy
(* 1.8.1885). - USA.

4.2238 Heinrich Ewy
(* 8.10.1887). - USA.

4.2241 Barbara Ewy
(* 15.12.1867 Dmytrze, + 23.6.1954 USA), ∞ mit Johann Müller Mj 3.195 (* 9.1.1864 Lewandówka, + 7.12.1930). - Komarno, 1883 USA.

4.2242 Jakob Ewy
(* 18.8.1869 Horożanna, + 2.6.1957), ∞ mit Wilhelmine Hubin H 5.23161 (* 2.10.1878 Podusilna, + 26.11.1940). - Komarno, nach 1883 Moundridge/USA.

4.2243 Rudolf Ewy
(* 30.9.1871 Horożanna, + 22.6.1950), ∞ mit Katharina Stucky (* 5.9.1873, + 20.2.1948). - Komarno, nach 1883 USA.

4.2244 Katharine Ewy
(* 13.12.1873 Dmytrze, + 8.3.1922), ∞ mit John Neufeld
(* 29.2.1868). - Komarno, nach 1883 USA.

4.2245 Johann Ewy
(* 22.1.1876 Ehrenfeld), ∞ mit Caroline Kaufman (* 14.9.1880).
- Komarno, nach 1883 USA.

4.2246 Emilie Ewy
(* 28.3.1878 Dmytrze, + 7.6.1956), ∞ mit Peter Sperling
(* 7.4.1876). - Komarno, nach 1883 USA.

4.2247 Mathilde Ewy
(* 5.1.1880 Ostrów), ∞ mit Henry Hubin H 5.23164. - USA.

4.2248 Wilhelmine Ewy
(* 1.1.1883 Komarno), ∞ mit Fred Rutschman. - Komarno,
nach 1883 USA.

4.2311 Johann Ewy
(* 13.3.1865 Einsiedel), ledig nach USA.

4.2312 Jakob Ewy
(* 27.10.1867 Einsiedel), ledig nach USA.

4.2313 Mathilde Ewy
(* 28.7.1872 Rudno, + 31.12.1912 Kocurów), ∞ 1891 mit
Iwan Sysak. - Kocurów bei Staresioło.

4.2314 Eugenie Ewy
(* 27.7.1875 Rudno, + 1908 Heinrichshof), ∞ 1901 mit
Wilhelm Christ (+ Christinendorf/DDR). - Heinrichshof bei
Strzeliska, 1939/40 Umsiedlung, nach 1945 DDR.

4.2411 Elisabeth Ewy
(* 1860), ∞ Frank Świstowicz

4.2412 Susanna Ewy
(* 1863), ∞ Heinrich Merk Me 3.153. - USA.

4.2421 Katharina Ewy
(* 13.11.1862 Horozanna). - Dmytrze, 1882 USA.

4.2422 Jakob Ewy
(* 18.8.1864 Dmytrze). - Dmytrze, 1882 USA.

4.2423 Barbara Ewy
(* 21.3.1867 Dmytrze). - Dmytrze, 1882 USA.

4.2424 Heinrich Ewy
(* 1869 Dmytrze). - Dmytrze, 1882 USA.

4.2425 Johann Ewy
(* 7.7.1871 Dmytrze). - Dmytrze, 1882 USA.

4.2426 Emilie Ewy
(* 1.3.1874). - Dmytrze, nach 1882 USA.

4.2431 Susanna Ewy
(* 10.6.1870 Dmytrze, + 15.5.1955 Butterfield/USA), ∞
27.10.1889 mit Peter Ewy E 3.455 (* 1.3.1865 Falkenstein,
+ 5.8.1960 Seattle/USA). - Dmytrze, um 1882 Butterfield/USA,
danach Seattle/USA.

4.2432 Heinrich Ewy
(* 30.7.1872 Dmytrze, + 17.4.1903), ∞ mit Eugenie Ewy E
3.458 (* 21.4.1873 Ehrenfeld). - Horożanna, nach 1882 USA.

4.2433 Gustav Ewy
(* 21.3.1875 Dmytrze, + 25.12.1955), ∞ 24.11.1901 mit Elisabeth Bachmann B 4.3715 (* 9.4.1882, + 9.12.1971). - USA.

4.2434 Johann Ewy
(* 1877 Dmytrze). - Dmytrze, 1882 USA.

4.2435 Leonard Grein
(* 12.9.1868 Ayton/Ka, + 1931 Rochester/USA), ∞ 1900 mit Elisabeth Ewy (* 8.10.1879, + 1957). - Avoca/USA.

4.2451 Barbara Ewy
(* 18.6.1876 Horożanna), ∞ mit Fred Deutschmann. - Horożanna, nach 1882 USA.

4.2452 Jakob Ewy
(* 13.3.1881), ∞ mit Marie Wenholt (* 6.1.1890). - Horożanna, nach 1882 USA.

4.2453 Emilia Ewy
(* 7.5.1883), ∞ mit Roy Streeter (* 2.6.1883, + 19.5.1940). - USA.

4.2454 John Ewy
(* 7.5.1883), ∞ 29.10.1913 mit Eleanor Martha Hansen. - USA.

4.2455 Katie Ewy
(* 12.9.1885), ∞ mit Herman Buss. - USA.

4.2456 Lena Ewy
(* 2.4.1887, + 12.9.1980 Mason City/USA), ∞ mit Ernest Flarup. - Mason City/USA.

4.2457 Henry Ewy
(* 2.9.1889, + 1951), ∞ mit Ella Rackness (* 12.12.1886, + 1948). - USA.

4.2458 Edward Ewy
(* 1893), ∞ mit Katie Ross (* 7.10.1891). - USA.

4.2491 Mathilda Ewy
(* 1889), ∞ mit Frank Sandmeyer (+ 1928). - Sascatchewan/Canada.

4.2492 Maria Ewy
(* 23.4.1890), ∞ mit Michael Sizer. - Sascatchewan/Kanada.

4.2493 Eduard A. Ewy
(* 8.8.1891), ∞ mit Elsie Weidie. - USA.

4.2494 Erna Wilhelmine Ewy
(* 15.6.1895), ∞ 9.12.1920 mit Robert Albert Linscheid L 5.13227 (* 9.1.1897 Butterfield/USA). - Butterfield/USA.

4.2495 Alfred Ewy
(* 21.11.1899 St. James/USA, + 15.10.1968 St.James/USA), ∞ 28.12.1925 mit Geneva Ewy E 5.24331 (* 24.1.1903 Avoca/USA). - St. James/USA.

4.2511 Daniel Ewy
(* 12.8.1865 Falkenstein, + 28.5.1946 Fürstenwalde/DDR), ∞ 2.4.1888 mit Katharina Gebel (* 2.2.1865, + 3.1.1944 Nerta/Wa). - Kiernica (Häusergruppe bei Lipowiec), 1912 Kiernica (Gloryn), 1939/40 Umsiedlung.

4.2551 Elisabeth Ewy
(* 11.3.1860, + 1930), ∞ 18.3.1889 mit Christian E. Hirschler (* 1859, + 1936). - Ehrenfeld, 1882 Halstead/USA.

4.2552 Peter Ewy
(* 16.2.1865, + 18.2.1918 Perry/USA), ∞ 1886 mit Marie Brubacher Br 4.4232 (* 16.10.1867 Einsiedel, + 14.6.1948 Perry/USA). - Ehrenfeld, 1882 USA, 1886 Hanston/USA, 1888 Moundridge/USA, 1892 Oklahoma/USA.

4.2553 Johann Ewy
(* 1.11.1867 Ehrenfeld), ∞ mit Susanna Brubacher Br 4.4233 (* 9.10.1871 Einsiedel). - Ehrenfeld, 1882 Halstead/USA.

4.2554 Heinrich Ewy
(* 20.4.1869 Ehrenfeld), ∞ mit Susanne Ortman. - Ehrenfeld, 1882 USA.

4.2555 Gustav Ewy
(* 16.2.1872 Kiernica, + 14.8.1937), ∞ 9.8.1896 mit Lena Funk (* 10.2.1878, + 13.3.1954). - Ehrenfeld, nach 1882 USA.

4.2556 Eduard Ewy
(* 6.7.1874 Ehrenfeld, + 1904), ∞ mit Clara Schowalter.- Ehrenfeld, nach 1882 USA.

4.2557 Rudolf Ewy
(* 30.12.1876 Ehrenfeld, + 1941), ∞ mit Josephine Buffeldine (* 1878, + 1910). - Ehrenfeld, 1882 USA.

4.2611 Johann Ewy
(* 16.10.1868 Ehrenfeld, + 26.3.1934 Larned/USA), ∞ 25.12. 1892 mit Wilhelmine Müller Mj 4.1164 (* 27.7.1871 Szkło, + 14.10.1959 Abilene/USA). - Podusilna, 1882 USA, 1883 Harvey County/USA, 1884 Hodgeman County/USA.

4.2612 Eduard Ewy
(* 1873, + 1925 Arlington/USA), ∞ mit Amalie Müller Mj 3.196 (* 25.1.1871 Lewandówka, + 1950 Arlington/USA). - Podusilna, 1882 USA.

4.2613 Gustav Ewy
(* 26.4.1875 Podusilna, + 30.6.1951 Arlington/USA), ∞ 24.10.1901 mit Emilie Müller Mj 4.1115 (* 15.4.1878 Podusilna, + 29.9.1947 Arlington/USA). - Podusilna, 1882 USA.

4.2614 Karoline Ewy
(* 10.10.1877 Podusilna, + 21.7.1958 Oklahoma/USA), ∞ 9.4.1901 mit David B. Hamlin (* 14.7.1879, + 2.6.1944). - Podusilna, 1882 USA.

4.2615 Katherine Susie Ewy
(* 11.6.1887, + 5.12.1953), ∞ 16.4.1906 mit Jakob Hubin H 5.23162 (* 1.12.1880, + 29.8.1950). - USA.

4.2616 Elizabeth Ewy
(* 1890, + 25.4.1974). - USA.

4.2617 Henry Ewy
(* 1892, + 1944), ∞ mit Anna Ewy E 5.25571 (* 1901). - USA.

4.2618 Dan Jacob Ewy
(* 24.2.1895, + 17.3.1973). - USA.

4.2619 Alfred Worth Ewy
(* 1898, + 1967), ∞ 26.11.1925 mit Winona Ewy E 5.25573 (* 13.8.1905, + 24.4.1980). - USA.

4.2621 Christine Ewy
(* 17.9.1869 Łuzina), mit Eltern nach USA.

4.2622 Johann Ewy
(* 3.1.1878), mit Eltern nach USA.

4.2623 Jakob Ewy
(* 1880 Podsilna), mit Eltern nach USA.

4.2911 Jakob Ewy
(* 3.9.1876 Falkenstein, + 1945 Königshütte/P), ∞ mit ..... - Falkenstein, Przemyśl, zuletzt Königshütte/P.

4.2912 Johann Ewy
(* 3.9.1876 Falkenstein, + 1920). - Falkenstein, nach 1882 USA.

4.2913 Katharina Ewy
(* 1.6.1879 Falkenstein, + 1948 Dahlenburg/D), ∞ 28.6.1899 mit Johann Rupp RH 4.3311 (* 1.2.1870 Mostki, + 13.4.1938 Podusilna). - Podusilna (Eugeniówka), 1907 Danilcze bei Rohtyn, 1914 Senków bei Brzeżany, nach dem 1. Weltkrieg wieder Podusilna (Eugeniówka), 1939/40 Umsiedlung, zuletzt Dahlenburg/D.

4.2931 Rudolf Ewy
(* 15.11.1881 Błyszczywody). - Ehrenfeld, 1883 mit Eltern nach USA.

4.2932 Willie Ewy
. - USA.

4.2933 Mary Ewy
. - USA.

4.2934 Tillie Ewy
. - USA.

4.2935 John Ewy
. - USA.

4.21031 Edward Jacob Ewy
(* 1883 Minnesota/USA, + 1897 Minnesota/USA). - USA.

4.21032 Henry Jacob Ewy
(* 12.5.1885 Minnesota/USA, + 3.1.1929 Galveston/USA), ∞ 1918 mit Frances Ann Barkouskie (* 28.2.1893 Texas/USA). - USA.

4.21033 Rudolf Jacob Ewy
(* 15.12.1887 St. James/USA, + 16.5.1953 Houston/USA), ∞ 12.1.1908 mit Bertha Beatrice Mc Cullough (* 31.7.1887 Davis/USA, + 22.5.1944). - Minnesota/USA, 1893 Oklahoma/USA, zuletzt Houston/USA.

4.21034 Jacob Ewy
(* circa 1890 Minnesota, + circa 1897 Blaine County/USA.

4.21121 Henry Ewy
(* 13.10.1882 Butterfield/USA), ∞ mit Bessie Burnet (* 1888, + 1942). - Los Angeles/USA.

4.21122 Emil Ewy
(* 10.1.1885 Butterfield/USA, + 25.5.1924). - USA.

4.21123 Oscar Ewy
(* 1.5.1887 Butterfield/USA, + 3.7.1956), ∞ 14.10.1914 mit Marie Gertner geb. Hubin H 5.23166 (* 16.4.1888 Butterfield/USA, + 2.9.1951). - Wild Horse/USA, 1916 Lost Springs Ranch, 1927 Westbrook/USA.

4.21124 Edwin Ewy
(* 13.10.1889 Butterfield/USA, + 1966), ∞ mit Alva Whitcomb. - USA.

4.21125 Louise Ewy
(* 6.9.1892 Butterfield/USA, + 1980), ∞ 1920 mit Cyril Mikelbost (* 16.7.1893). - 1900 Limon/USA, danach Denver/USA.

4.21126 Alma Ewy
(* 24.3.1895 Butterfield/USA), ∞ 5.10.1915 mit Albie Ferris (* 6.7.1892). - 1900 Limon/USA, danach Denver/USA.

4.21127 Arthur Waldo Ewy
(* 1898 Butterfield/USA, + 1964), ∞ 1926 mit M. Purvis (* 1904). - Limon/USA, danach Denver/USA.

4.21128 Emma Ewy
(* 16.5.1903 Limon/USA), ∞ 1924 mit Cecil Gordon Tait.- Colorado Springs/USA.

4.4241 Eduard Ewy
(* 20.1.1884 in Falkenstein, + 10.11.1957 Gadow/DDR), ∞ 16.7.1922 mit Friederike Ast (* 22.10.1895 Burczyce). - Falkenstein Nr. 44, 1939/40 Umsiedlung, 1947 Gadow ü. Wittstock/DDR.

4.4242 Katharina Ewy
(* 25.4.1885 Falkenstein, + 4.5.1910 Falkenstein), ∞ 17. 7.1904 mit Wilhelm Schmidt S 5.12133 (* 27.1.1878 Horozanna, + 3.3.1946). - Podhajczyki, 1906 Jakimów, dann Kowenice, 1939/40 Umsiedlung.

4.4243 Rudolf Ewy
(* 20.9.1890 Falkenstein, + 2.6.1972 Großaspach), ∞ 1.2. 1920 mit Therese Bisanz (* 22.7.1887 Falkenstein, + 25.2. 1959 Backnang/D). - Falkenstein, 1939/40 Umsiedlung, nach 1945 Backnang/D, zuletzt Großaspach/D.

4.4251 Amalie Ewy
(* 16.12.1887 Podusilna, + 13.11.1968 St. Catharines/Ka), ∞ 24.7.1910 mit Friedrich Stauffer StJa 1.8 (* 5.5.1886 Glinna Nawaria, + 1945). - Hole rawskie, nach dem 1. Weltkrieg Podhorce, 1932 Tarnogóra bei Krasnystaw, Skwarzawa stara, 1939/40 Umsiedlung, 1947 Backnang/D, 1948/49 St. Catharines/Ka.

4.4252 Rudolf Ewy
(* 24.10.1889 Podusilna, + 30.8.1964 Nicolich/Uruguay), ∞ 14.4.1923 mit Olga Josephine Müller Ms 5.42452 (* 20.3. 1901 Wołczyszczowice, + 29.12.1971 Nicolich/U). - Buława bei Janów, 1927 Zameczek, 1939/40 Umsiedlung, 1945 Gutenberg/DDR, 1947 Backnang/D, 1948 Uruguay, Nicolich.

4.4253 Siegmund Richard Ewy
(* 3.11.1892 Podusilna, + 8.4.1976 Salzburg/A), ∞ 23.5.1920 mit Gabriele Hoppe (* 2.11.1897 Berndorf/A, + 14.9.1973 Salzburg/A). - Vöslau bei Wien/A, dann Salzburg/A.

4.4254 Blandine Christine Ewy
(* 30.11.1894 Podusilna), ∞ 19.10.1935 mit Leopold Krämer (* 1.3.1892 Dornfeld, + 24.8.1957 Neuwied/D). - Humieniec, 1939/40 Umsiedlung, 1945 Wildau/DDR, 1947 Backnang/D, danach Murrhardt/D.

4.4255 Eugen Johann Ewy
(* 27.1.1901 Podusilna, + 23.3.1938 Humieniec), ∞ 1936. - Humieniec.

4.4511 Rudolf Ewy
(* 16.5.1876 Wiszenka, + 23.11.1943), ∞ 5.4.1903 mit Katie Ario (* 28.3.1885, + 16.3.1956 Westbrook/USA). - Wiszenka, um 1882 Westbrook/USA.

4.4512 Heinrich Ewy
(* 6.10.1880, + 26.2.1933 Britt/USA), ∞ 7.9.1907 mit Amalia Ario (* 17.8.1883 Oesterreich, + 20.7.1979 Lime Springs/USA). - USA.

4.4513 Elisabeth Ewy
(* 25.12.1882 Bingham Lake/USA, + 22.3.1967 Libanon/USA), ∞ 19.4.1903 mit Eduard Rupp RH 4.1114 (* 13.7.1874 Ehrenfeld, + 5.8.1935 Mt. Lake/USA). - USA.

4.4514 Emelia Ewy
(* 17.9.1886 Bingham Lake/USA, + 4.3.1950 Slayton/USA), ∞ 3.6.1908 mit Jacob K. Rupp RH 4.1116 (* 29.12.1883 Westbrook/USA, + 27.6.1972 Westbrook/USA). - Westbrook/USA.

4.4515 Mathilda Ewy
(* 20.3.1889 Bingham Lake/USA, + 4.3.1949 Westbrook/USA), ∞ Juni 1910 mit Julius Rupp RH 4.1132 (* 28.9.1885, + 30.6. 1960). - Westbrook/USA.

4.4516 Emma Ewy
(* 3.6.1891 Bingham Lake/USA, + 10.10.1953 Dabury/USA), ∞ 21.9.1916 mit Edward Cutler (* 23.1.1891 Exelsior/USA, + 1975). - Danbury/USA.

4.4517 Edwin Ewy
(* 18.11.1897), ∞ 30.7.1919 mit Ruth Smith (* 28.12.1898). - Milwaukie/USA.

4.4521 Emilie Ewy
(* 19.12.1875 Wiszenka (Romotyn), + 27.3.1881 bei der Überfahrt).

4.4522 Emily Ewy
(* 15.6.1883 Butterfield/USA, + 1938 Parlier/USA). - USA.

4.4523 Reinhold Ewy
(* 29.8.1884 Butterfield/USA, + 5.4.1975 Parlier/USA), 1.∞ 6.5.1917 mit Mathilda Bachman (* 15.3.1883 Moundridge/USA, + 23.1.1952 Parlier/USA), 2.∞ 2.9.1956 mit Mary Jones Schwendtner (* 1887, + 22.6.1969). - USA.

4.4541 Otto Kurt Ewy
(* 19.10.1890 Butterfield/USA, + 8.9.1954 Denver/USA), ∞ mit Martha Schneider (* 14.9.1898 Shaw/USA). - Limon/USA, 1935 Buena-Vista/USA, 1940 Denver/USA.

4.4542 Etta Ewy
∞ mit Atwood Speneer. - USA.

4.4543 Della Ewy
(* 1896 Butterfield/USA, + 21.2.1941), ∞ mit Park Guthrie (* 1891, + 26.12.1969). - Barlington/USA.

4.4544 Florence Ewy
(* 7.4.1898, + 1.1962), ∞ 1923 mit Charles Nelland. - USA.

4.4545 Betty Ewy
(* 23.5.1900), ∞ 20.4.1924 mit Hobart Harrison (* 1898). - Burlington/USA.

4.4546 Geraldine Ewy
∞ 10.6.1939 mit David Garen. - USA.

4.4551 Henry Herman Ewy
(* 20.1.1891 Butterfield/USA), ∞ mit Alice Rahne. - USA.

4.4552 Erwin Oswald Ewy
(* 25.10.1892, + 17.2.1958), ∞ 22.3.1921 mit Alma Linscheid L 5.13228 (* 3.5.1899 Butterfield/USA). - Butterfield/USA.

4.4553 Eugenia Agnes Ewy
(* 21.6.1894 Butterfield/USA), ∞ 19.1.1911 mit John George von Lunz (* 23.4.1890. + 25.9.1970 Anacortes/USA). - Anacortes/USA.

4.4554 Peter Ewy
. - USA.

4.4555 Ewald Gustav Ewy
(* 11.12.1899 Butterfield/USA, + 18.7.1974), ∞ mit Anna Amelia Hammer. - USA.

4.4556 Sidonia Margerite Ewy
(* 28.11.1902 Butterfield/USA), ∞ 5.6.1928 mit Lester James Croskrey (* 28.7.1906, + 25.12.1954). - Le Center/USA.

5.21111 Oswald Ewy
(* 28.3.1870 Horożanna, + 18.6.1958 Krakau/P), ∞ 7.7.1909 mit Maria Loteczka (* 18.6.1883 Lemberg). - Rzęsna ruska, 1932 Jamelna, 1934 Lemberg, 1945 Krakau/P.

5.21112 Heinrich Ewy
(* 8.10.1875 Lukowce, + 1941). - Rzęsna ruska, 1932 Dworce.

5.21131 Johann Ewy
(* 5.5.1874 Błyszczywody, + 6.8.1957 Rawicz/P), ∞ 17.10. 1897 mit Katharina Rupp RH 4.1235 (* 23.8.1877 Muzyłowice, + 12.5.1959 Rawicz/P). - Malnowska Wola, 1901 Nadycze, 1904 Gosprzydowa, 1907 Kalinka, 1910 Lemberg, 1928 Worochta, 1933 Medowa dwór.

5.21141 Henriette Mathilde Ewy
(* 29.4.1874, + 17.3.1933 Kiernica), ∞ 1893 mit Georg Bayer. - Kiernica.

5.21142 Blandine Karoline Ewy
(* 18.5.1878 Kiernica, + 23.4.1906), ∞ 3.11.1896 mit Karl Harlos (* 6.2.1865 Józefówka). - Bielitz.

5.21143 Richard Michael Ewy
(* 10.11.1880 Kiernica, + 1.2.1961 Backnang/D), ∞ 16.6.1943 mit Leona Bachmann geb. Müller Mj 4.1624 (* 1.4.1891 Podusilna). - Kiernica, 1939/40 Umsiedlung, 1945 Gutenberg/DDR, 1947 Ibersheim/D, 1956 Backnang/D.

5.21144 Viktor Heinrich Ewy
(* 4.5.1882 Kiernica, + 2.2.1946 Berlin), ∞ 25.10.1915 mit Marianne Roder (* 2.10.1886 Maratice, + Backnang/D). - Bielitz, 1946 Teplitz- Schönau/CSSR, 1947 Backnang/D.

5.21145 Artur Emil Ewy
(* 29.11.1883 Kiernica, + 19.4.1919 Horożanna), ∞ 3.6.1906 mit Michaline Ewy E 5.21311 (* 8.3.1888 Horożanna, + 26.9. 1945 Bielitz). - Łanowice, 1913 Żorniska, 1915 Horożanna, nach dem 1. Weltkrieg Lemberg, 1935 Horodysławice, 1939 Lemberg, 1940/41 Bielitz.

5.21146 Emma Elvira Ewy
(* 18.8.1886 Kiernica, + 1942 Pikutkowo/Wa). - Kiernica, 1939/40 Umsiedlung.

5.21147 Heinrich Waldemar Ewy
(* 26.10.1889 Kiernica, + 18.3.1955 Esslingen/D), ∞ 6.10. 1918 mit Erna Schofer K 5.13242 (* 3.7.1895 Zaszków, + 14.3. 1984 Esslingen). - Zameczek, 1928 Dwore, 1939/40 Umsiedlung, nach 1945 Esslingen/D.

5.21148 Arnold Alexander Ewy
(* 20.3.1891 Kiernica, + 7.5.1956 Küsten/D, ∞ 4.1.1914 mit Erna Marie Bisanz (* 10.10.1893 Wiszenka). - Wiszenka bei Sądowa Wisznia, 1939/40 Umsiedlung, nach 1945 Küsten/D.

5.21149 Ottilie Magdalene Ewy
(* 11.7.1893 Kiernica, + 26.10.1937 Wołostkow), ∞ 17.4.1911 mit Gustav Rupp RH 4.4132 (* 26.11.1884 Piaski, + 2.10.1948 Backnang/D). - Klicko, 1915 Fraga, nach dem 1. Weltkrieg Wołostkow, 1939/40 Umsiedlung, 1945 Brackenheim/D, danach Backnang/D.

5.21161 Robert Ewy
(* 6.6.1887 Sygniówka, + 3.7.1934 Zameczek). - Kanada, 1931 Dworce, 1932 Błyszczywody, 1933 Zameczek.

5.21162 Johanna Ewy
(* 5.8.1888 Sygniówka, + nach 1945 in Lemberg), ∞ 7.1.1906 mit Franz Piaszczyński (* 1878 Lemberg, + nach 1945 in Lemberg). - Lemberg.

5.21163 Jakob Emil Ewy
(* 3.7.1890 Malechów, + 15.6.1908).

5.21171 Heinrich Siegmund Ewy
(* 15.1.1892 Malechów, im 2. Weltkrieg in Zabłotce gestorben). - Zabłotce.

5.21172 Valerie Mathilde Ewy
(* 16.11.1893 Malechów, + 18.12.1977 Edmonton/Kan.), ∞ 19. 9.1920 mit Wilhelm Bisanz (* 22.12.1892 Lemberg, + 9.1.1979 Edmonton/Ka). - Lemberg, 1939/40 Umsiedlung, 1944 Bleckede/D, 1946 Wohlenrode/D, nach 1948 Edmonton/Ka.

5.21173 Amalia Katharina Ewy
(* 9.1.1896 Malechów, + 11.11.1912 Lubień, beerd. Kiernica).

5.21181 Else Katharina Senger
(* 25.11.1892 Lemberg, + 26.6.1977), ∞ 1.8.1914 mit Ernst Bukowski. - Lemberg, 1939/40 Umsiedlung, nach 1945 Deggendorf/D.

5.21182 Vilma Marie Senger
(* 28.8.1897 Lemberg, + um 1979), ∞ 26.5.1920 mit Julius Waldemar Krämer K 5.13222 (* 2.3.1897 Korolówka, + 1931 Lemberg). - Hoszany b. Rudki, 1939/40 Umsiedlung, nach 1945 Deggendorf/D.

5.21311 Michaline Ewy
(* 8.3.1888 Horożanna, + 26.9.1945 Bielitz), ∞ 3.6.1906 mit Artur Emil Ewy E 5.21145 (* 29.11.1883 Kiernica, + 19.4.1919 Horożanna). - Łanowice, 1913 Żorniska b. Domażyr, 1915 Horożanna, nach dem 1. Weltkrieg Lemberg, 1935 Horodysławice, 1939 Lemberg, 1940/41 Bielitz.

5.21312 Heinrich Ewy
(* 28.11.1889 Horożanna). - Łanowice, seit 1945 verschollen.

5.21313 Michael Ewy
(* 20.9.1896 Horożanna, + 21.1.1971 Leutersdorf a.RH./D.), ∞ 5.6.1922 mit Anna E. Stauffer StJa 2.41 (* 17.10.1901 Zagarb, + 3.12.1962 Neuwied/D). - Horożanna, 1931 Podsadki, 1939/40 Umsiedlung, 1946 Espel/D, danach Neuwied/D.

5.21314 Gustav Ewy
(* 17.6.1902 Horożanna, + 20.9.1961 Backnang/D), ∞ 20.11. 1926 mit Lydia Babette Stauffer StCh 1.5 (* 5.2.1907 Miłoszowice). - Łanowice, 1929 Bilinka mała, 1932 Podhorce, 1933 Miłoszowice, 1939/40 Umsiedlung, 1947 Backnang/D.

5.21315 Elisabeth Ewy
(* 16.7.1904 Horożanna, + 22.6.1970 Northeim/D), ∞ 29.8.1925 mit Abraham Rudolf Stauffer StCh 1.3 (* 17.8.1902 Nawaria, seit Jan. 1945 vermißt). - Miłoszowice, 1939/40 Umsiedlung, nach 1945 Northeim/D.

5.21316 Johann Ewy
(* 2.11.1908 Horozanna, seit 1945 verschollen). - Łanowice, dann Łopatyn/Wolhynien.

5.21331 Otto John Ewy
(* 10.7.1899 Avoca/USA, + 28.1.1980 Spokane/USA), 1. ∞ Juni 1929 mit Louise Oliver (* 22.11.1910 Echo/USA), 2. ∞ 7.1970 mit Patricia Belton (* 14.8.1940 Spokane/USA). - Space/USA.

5.21332 Edgar Rudolph Ewy
(* 18.3.1901, + 23.1.1956 Cheney/USA), ∞ mit Lucile Erickson. - USA.

5.21333 Ella Margaret Ewy
(* 3.2.1903 Des Moines River/USA), 1. ∞ mit Mc Nutt, 2. ∞ April 1962 mit Clifford Long (+ 29.10.1970). - Spokane/USA.

5.21334 Lydia Elizabeth Ewy
(* 26.10.1904 Westbrook/USA), ∞ 10.9.1927 mit John William Bright (* 30.8.1902 Watseka/USA). - Spokane/USA.

5.21335 Arthur Gustav Ewy
(* 2.12.1906 Westbrook/USA), ∞ 17.8.1928 mit Marjorie King Mc. Macken (* 11.7.1908, + 2.9.1973). - Spokane/USA.

5.21336 Alice Kathryn Ewy
(* 11.9.1909 Westbrook/USA, + 27.10.1978 Menlo Park/USA), ∞ mit Ray Luck (* 2.5.1904 Spokane/USA, + 7.9.1974 Spokane/USA). - Spokane/USA.

5.21337 Hilda Ewy
(* 14.2.1912, + Aug. 1967), ∞ 11.8.1935 mit George Wilson
(+ 14.2.1965). - USA.

5.21338 Dorothy Sophia Ewy
(* 28.11.1915 Cheney/USA), ∞ 15.8.1942 mit Norman Janney
(* 9.3.1912 Chattaroy/USA). - Riverside/USA.

5.21339 Aaron Phillip Ewy
(* Juni 1918). - USA.

5.21371 Wesley Adelbert Ewy
(* 4.11.1914 Westbrook/USA, + 26.3.1975 Westbrook/USA), ∞
28.2.1939 mit Luella Pearson (* 12.3.1914 Balaton/USA).
- Westbrook/USA.

5.21372 Vernice Ewy
(* 3.11.1919 Westbrook/USA), 1.∞ 14.6.1938 mit Mahlon Heil,
2.∞ 29.8.1955 mit Lloyd Springer. - USA.

5.21381 Viola Mathilda Ewy
(* 18.10.1912 Westbrook/USA, + Aug. 1952 USA), ∞ mit
Murphy. - Pomona/USA.

5.21382 Inez Elain Ewy
(* 9.11.1914 Westbrook/USA), 1.∞ 22.7.1937 mit Charles Doms,
2.∞ 3.8.1940 mit Joseph Kaukusch, 3.∞ 19.12.1964 mit Jack
Riddell. - Westbrook/USA.

5.21383 Elmo Maurice Ewy
(* 23.7.1916 Westbrook/USA), ∞ 9.9.1937 mit Dorothy Viola
Dorn (* 26.4.1918 Denver/USA). - Colorado Springs/USA.

5.21384 Lowell Clarence Ewy
(* 13.6.1918 Westbrook/USA, + 30.5.1973 South Dakota/USA),
∞ 8.5.1943 Marie Morrisey (* 25.7.1918 Windom/USA). -
Westbrook/USA, Los Angeles, Capitola/USA.

5.21391 Richard Christian Soll
(* 17.7.1911 Westbrook/USA, + 7.12.1978 Mesa/USA), ∞ 21.
6.1935 mit Elaine Dalgren (* 21.12.1909). - Lamberton/USA.

5.21392 Agnes Elizabeth Soll
(* 11.8.1916 Westbrook/USA), ∞ 21.12.1935 mit C. Wallace
Anderson (* 9.2.1905 Litchfield/USA). - Vesta/USA.

5.22231 Amalie Albert
(* 6.11.1894 Falkenstein, 1945 umgebracht), ∞ 5.6.1932 mit
Rudolf Bisanz (* 11.1.1898 Einsiedel). - Falkenstein Nr. 11,
1939/40 Umsiedlung, nach 1945 Osterode-Förste/D.

5.22232 Rudolf Albert
(* 11.7.1900 Zagarb, gefallen 24.7.1944 Malta b. Rositten),
∞ . - Stanislau, 1939/40 Umsiedlung.

5.22233 Magdalene Albert
(* 5.8.1907 Falkenstein), ∞ 1931 mit Rudolf Huber (* 6.11.
1904). - Falkenstein, Lemberg, 1939/40 Umsiedlung, 1947
Backnang/D, 1948 Uruguay, danach Uelzen/D.

5.22241 Mathilde Huber
(* 4.9.1914 Falkenstein, + 11.12.1942 Friedersbach-Machnacz/
Wa), ∞ mit Eduard Huber (* 3.6.1911 Falkenstein, + 6.5.1945
Flensburg/D). - Falkenstein, 1939/40 Umsiedlung.

5.22341 Evelyn Ruth Ewy
(* 17.11.1915 Glasgow/USA), ∞ 4.11.1937 mit Leo Charles Browning (* 19.4.1914). - Tacoma/USA.

5.22342 Rhilip Stanley Ewy
(* 22.3.1918, ∞ 11.8.1951 mit Lila Joan Mountain (* 1.5. 1931). - USA, Pfarrer.

5.22343 Charles Stephen Ewy
(* 26.4.1920 Montana/USA, + 16.9.1980 Seattle/USA), ∞ 23.12.1950 mit Esther Duncan (* 24.10.1917). - Seattle/USA.

5.22344 Lois Ewy
(* 21.2.1922 Glasgow/USA), ∞ 30.7.1955 mit Darrel Andrew (* 17.5.1914 Decatur/USA). - Tacoma/USA.

5.22345 Beatrice E. Ewy
(* 6.12.1928 Glasgow/USA), 1.∞ 1952 mit M.L. Davis (gefallen Okt. 1952 Korea), 2.∞ 30.4.1974 mit Wilmont E. Benson (* 30.4.1924 South Dakota/USA). - Tacoma/USA.

5.22346 Bernice Loraine Ewy
(* 6.12.1928 Montana/USA, + 29.11.1972 Washington/USA), ∞ 16.6.1951 mit Ernest Shipman (* 18.8.1925 Montana/USA). - Sumner/USA.

5.22361 Virginia Casey
(* 19.2.1910 Butterfield/USA), ∞ 16.10.1946 mit Rhoods.- USA.

5.22362 Milo Casey
(* 12.12.1911 Butterfield/USA), ∞ 22.2.1941 mit Grace Forsberg. - St. Paul/USA.

5.22363 Ruth Casey
(* 3.3.1913 Butterfield/USA), ∞ 16.8.1937 mit Arthur Lloyd. - USA.

5.22364 Douglas Casey
(* 14.5.1915 Butterfield/USA), ∞ 30.5.1937 mit Geraldine Holb . - Woodburn/USA.

5.22365 Roger Casey
(* 6.7.1917 Butterfield/USA, ∞ 20.6.1947 mit Nora. - USA.

5.22366 Carol Casey
(* 26.1.1922 Mt. Lake/USA), ∞ 12.10.1947 mit Charles Pfund. - USA.

5.22367 Beverly Casey
∞ 1951 mit Robert Brammall. - USA.

5.22421 August Ewy
(* 22.4.1900), ∞ mit Bernice Reif. - Moundridge/USA.

5.22422 Clara Ewy
(* 14.7.1902), ∞ mit Adolph Bachman. - USA.

5.22423 Herman Ewy
(* 26.10.1907), ∞ mit Alieda Schmidt. - USA.

5.22424 Esther Ewy
(* 3.10.1909), ∞ mit Martin Hostetler.- USA.

5.22425 Waldo Ewy
(* 5.8.1911 Moundridge/USA), ∞ 11.6.1933 mit Sarah Dirks (* 23.3.1915 Moundridge/USA, + 1.7.1970 Newton/USA). - Moundridge/USA.

5.22426 Carl Ewy
(* 3.8.1913, + 12.9.1941 Moundridge/USA), ∞ mit Vera Mae Winsky. - USA.

5.22427 Albert Ewy
(* 7.5.1917 Moundridge/USA), ∞ 4.8.1939 mit Marie Elizabeth Dirks (* 3.4.1922 Wilcox/Kansas/USA). - Moundridge/USA.

5.22431 Frida Ewy
∞ mit Peter Bachman. - USA.

5.22432 Ella Ewy
∞ mit Gerhard Bachman. - USA.

5.22433 Milton Ewy
(* 7.7.1907), ∞ mit Elnora Ruth. - Halstead/USA.

5.22434 Reuben Ewy
(* 24.12.1908, + 3.12.1981), ∞ mit Helen Vogt. - Hesston/USA.

5.22435 Linda Ewy
∞ mit Nelson Vogt. - USA.

5.22441 John Neufeld
(* 28.7.1894), ∞ mit Esther Vogt. - USA.

5.22442 Elizabeth Neufeld
(* 6.10.1895), ∞ mit John Lohrenz. - USA.

5.22443 Bertha Neufeld
(* 23.2.1897, + 10.12.1968). - USA.

5.22444 Albert Neufeld
(* 28.7.1898), ∞ mit Anna Miller. - USA.

5.22445 Emma Neufeld
(* 3.3.1900), ∞ mit Harry Rutschman. - USA.

5.22446 Ferd Neufeld
(* 11.12.1904), ∞ mit Clara Merk. - USA.

5.22447 Raymond Neufeld
(* 4.11.1917), ∞ mit Lurena Ewy E 6.255431 (* 21.2.1925). - Hesston/USA.

5.22451 Elmer Ewy
(* 19.9.1907), ∞ mit Tillie Albright. - USA.

5.22452 Melvin Ewy
(* 4.10.1910), ∞ mit Ruth Petelka. - USA.

5.22453 Olive Ewy
(* 12.11.1914), ∞ mit Alvin Albright. - USA.

5.22454 Nolan J. Ewy
(* 3.6.1917 Harvey/USA), ∞ mit Helen Day (* 2.12.1917 Belmont/USA). - Hutchinson/USA.

5.22455 Arlo Ewy
(* 4.1.1919), ∞ mit Glady Penner. - USA.

5.22456 Clemens Ewy
(* 20.8.1922), ∞ mit Betty Graber. - USA.

5.22461 Clara Sperling
. - USA.

5.22462 Ella Sperling
(* 6.3.1903 Inman/USA), ∞ 3.1.1923 mit Otto Bachman (* 10.8.1898 Halstead/USA, + 13.12.1980 Moundridge/USA). - Moundridge/USA.

5.22463 Menno Sperling
∞ mit Irene Harms. - USA.

5.22464 Elton Sperling
∞ mit Ruth Ortman. - USA.

5.22465 Marlin Sperling
∞ mit Salome Dirks. - USA.

5.22481 Willard Rutschman
∞ mit Lois Menniger. - USA.

5.22482 James Rutschman
∞ mit Charlotte Leep. - USA.

5.23131 Leon Sysak.

5.24321 Theresia Ewy
. - USA.

5.24322 Hauck Ewy
. - USA.

5.24323 Emil Ewy
. - USA.

5.24331 Geneva Ewy
(* 24.1.1903 Avoca/USA), ∞ 28.12.1925 mit Alfred Ewy E 4.2495 (* 21.11.1899 St. James/USA, + 15.10.1968 St. James/USA). - St. James/USA.

5.24332 Clara Ewy
(* 11.8.1905). - Worthington/USA.

5.24333 Clarence Ewy
(* 1.6.1907). - Worthington/USA.

5.24334 Mildred Kathryn Ewy
(* 23.5.1914, + 6.2.1983 St. James/USA), ∞ 5.10.1937 mit Oscar Herbert Kintzi K 5.16157 (* 22.1.1912). - Butterfield/USA.

5.24351 Hilda Grein
(* 11.2.1901 Avoca/USA), ∞ 1925 mit Noah Roth (* 17.10.1901 Plymouth/USA, + 28.11.1979 Mound/USA). - Mound/USA.

5.24352 Alma Grein
(* 10.4.1903 Avoca/USA), ∞ 19.1.1930 mit Erwin Fred Rohlfing (* 12.4.1907 Plymouth/USA). - York, Nebraska/USA.

5.24353 Harry Grein
(* 1.9.1905 Avoca/USA, + 22.3.1975 Windom/USA), ∞ 24.11.1935 mit Louise Wolf (* 18.1.1908 Lockport/USA). - Windom/USA.

5.24354 Elsie Grein
(* 17.1.1912 Avoca/USA), ∞ mit Kermit Villa (* 1.10.1907 Avoca/USA). - Westbrook/USA.

5.24355 Milton Grein
(* 17.3.1915 Murray County/USA, + 21.12.1981 Richfield/USA), ∞ mit Edythe Malmquist. - Richfield/USA.

5.24356 Maynard Grein
(* 5.7.1922, + 4.11.1942).

5.24511 Fred Deutschman
. - USA.

5.24512 Herman Deutschman
. - USA.

5.24513 Carolyn Deutschman
. - USA.

5.24521 Esther Ewy
(* 22.1.1913), ∞ mit Caroll Neilson (* 13.7.1908 Slayton/USA, + in Avoca/USA). - Fulda/USA.

5.24522 Clarence Ewy
. - USA.

5.24523 Edna Ewy
. - USA.

5.24524 Vera Ewy
. - USA.

5.24525 Elwood Ewy
. - USA.

5.24531 John Streeter
. - USA.

5.24532 Lloyd Streeter
. - USA.

5.24433 Phyllis Streeter
. - USA.

5.24541 Elwood Ewy
. - USA.

5.24542 Lemyne Ewy
. - USA.

5.24543 Eunice Ewy
. - USA.

5.24544 Marlyn Ewy
. - USA.

5.24545 Warren Ewy
. - USA.

5.24546 Marcella Arlyne Ewy
(* 3.3.1923 Rockwell/USA), ∞ 2.5.1943 mit Myrl Richard Peter (* 12.12.1919 Oakland/USA). - Orinda/USA.

5.24551 Erwin Buss
. - USA.

5.24552 Elmer Buss
. - USA.

5.24553 Arthur Buss
. - USA.

5.24554 Vernon Buss
. - USA.

5.24555 Lona Buss
. - USA.

5.24556 Loraine Buss
. - USA.

5.24571 Elaine Ewy
∞ mit Earl Nelson. - USA.

5.24572 Donald Ewy
. - USA.

5.24573 Quinton Ewy
(* 10.2.1920 Avoca/USA, + 25.6.1944), ∞ mit Dolores Hill
(* 24.7.1923 Brewster/USA). - Scottsdale/USA.

5.24574 Howard Ewy
(* 31.7.1923 Avoca/USA), ∞ mit Monica Bolger.- USA.

5.24581 Virginia Ewy
∞ mit Francis Anderson. - USA.

5.24582 Joyce Ewy
(* 24.1.1922 Douray Township/USA), ∞ 31.7.1945 mit Elhardt Rudolfson (* 3.5.1915 Westbrook/USA). - Tracy/USA.

5.24911 Ellice Sandmeyer
(* 2.12.1908). - USA.

5.24912 Oliver Sandmeyer
(* 16.8.1910). - USA.

5.24913 Mabel Sandmeyer
(* 18.4.1914). - USA

5.24914 Louise Sandmeyer
(* 20.5.1920). - USA.

5.24921 Theresia Sizer
(* 2.12.1908). - USA.

5.24922 Mike Sizer
(* 10.11.1910). - USA.

5.24923 Edward Sizer
(* 20.12.1911). - USA.

5.24924 Ida Sizer
(* 9.8.1914). - USA.

5.24925 Steven Sizer
(* 16.8.1916). - USA.

5.24926 Dennis Sizer
(* 30.7.1921). - USA.

5.24927 Evelyn Sizer
(* 27.3.1923). - USA.

5.24928 Donald Sizer
(* 19.11.1933). - USA.

5.24931 Elizabeth Ewy
. - USA.

5.24932 Viola Ewy
. - USA.

5.24933 Ruby Ewy
. - USA.

5.24951 Louise Katharina Ewy
(* 29.1.1931 St. James/USA), ∞ 13.6.1954 mit Victor Greier. - USA.

5.24952 Melvin Ewy
(* 29.9.1932 St. James/USA), ∞ 11.7.1958 mit Mabel Krahn. - USA.

5.24953 Shirley Ewy
(* 30.3.1936 St. James/USA), ∞ 11.8.1956 mit Roy Trullinger . - USA.

5.24954 Andrey Ewy
(* 1.10.1940 St. James/USA), ∞ 8.2.1964 mit Quinton Rieger. - USA.

5.24955 Patricia Ewy
(* 18.5.1949 St. James/USA), ∞ 21.3.1971 mit John Taylor.- USA.

5.25111 Elisabeth Ewy
(* 12.3.1891), ∞ mit August Kohl . - USA.

5.25112 Heinrich Ewy
(* 17.4.1896 Kiernica, + 8.2.1955 Ostrowo/P), ∞ 12.10.1919 mit Katharina Metz (* 23.5.1893, + 23.7.1978 Posen/P), - Lewandówka, 1939/40 Umsiedlung.

5.25113 Anna Ewy
(* 28.11.1897 Kiernica, + 7.11.1976 Arnsberg/D), ∞ 2.2.1924 mit Karl Kohl (* 1.9.1897, + 14.4.1966 Arnsberg/D). - Stryj, 1939/40 Umsiedlung, 1945 Fürstenwalde/DDR, dann Neheim-Hüsten/D.

5.25511 Otto Hirschler
(* 1890, + 1892). - USA.

5.25512 Menno Hirschler
(* 1892, + 1970), ∞ 1934 mit Lydia Miller Mj 5.11614 (* 1901, + 1943). - USA.

5.25513 Olga Susanna Hirschler
(* 11.11.1894, + 28.10.1956), ∞ 5.4.1920 mit Jacob Rudolf Ewy E 5.26111 (* 24.9.1893 Hanston/USA, + 25.7.1957 Hanston/USA). - Hanston/USA.

5.25514 Clara May Hirschler
(* 2.5.1897), ∞ 10.10.1916 mit August J. Brubacher Br. 4.4241 (* 3.8.1894 Hanston/USA, + 26.2.1970, Pastor). - Newton/USA.

5.25515 Edward E. Hirschler
(* 1900), ∞ 1930 mit Elsie Miller Mj 5.11615 (* 1904). - Hanston/USA.

5.25516 John W. Hirschler
(* 1904), ∞ mit Ruth Rupp. - USA.

5.25521 John Peter Ewy
(* 2.2.1887 Hanston/USA), ∞ mit Minnie Brubacher (* 24.2. 1890 Hanston/USA). - Hanston/USA, 1896 Perry/USA, 1949 Halstead/USA.

5.25522 Katherine Ewy
(* 13.2.1889), ∞ mit Fred Johnson. - USA.

5.25523 Rudolph Adolf Ewy
(* 17.10.1890 Moundridge/USA, + 23.8.1961 Perry/USA), ∞ mit Ann Smith (* 30.3.1899 Perry/USA). - Perry/USA.

5.25524 Mathilda Sophia Ewy
(* 20.11.1892 Orlando/USA). - USA.

5.25525 Gustav Ewy
(* 24.3.1895), ∞ mit Flay Adams. - USA.

5.25526 Susan Mathilda Ewy
(* 21.3.1897), ∞ mit Chester Bowers. - USA.

5.25527 Clara Mae Ewy
(* 9.2.1899 Perry/USA), ∞ mit C.H. Voise. - USA.

5.25528 Henry James Ewy
(* 17.10.1902 Perry/USA), ∞ mit Eva Tillman. - USA.

5.25529 Edward James Ewy
(* 23.10.1904 Perry/USA), ∞ mit S. Branham. - USA.

5.255210 Elizabeth Ewy
(* 23.5.1907 Perry/USA)., ∞ mit Branham. - USA.

5.255211 Peter Ewy
(* 18.2.1909 Perry/USA), ∞ mit Dehlia Stevens. - USA.

5.255212 Mary Margaret Ewy
(* 23.3.1911 Perry/USA), ∞ mit Adam Hasenfratz. - USA.

5.25541 Elizabeth Ewy
(* 24.3.1895, + 28.10.1918), ∞ mit Adolph Bachman. - Moundridge/USA.

5.25542 Marie Ewy
(* 18.12.1896, + 8.4.1972), ∞ mit John Friesen. - Pasadena/USA.

5.25543 Peter Fred Ewy
(* 20.3.1899, + 10.8.1954), ∞ mit Albina Unruh. - USA.

5.25544 John Ewy
(* 17.1.1903, + 22.2.1962), ∞ mit Mildred Ferguson. - Pasadena/USA.

5.25545 Kathryn Ewy
(* 22.1.1910, + 8.9.1973), ∞ mit Dave Friesen. - Hutchinson/USA.

5.25551 Rudolf A. Ewy
(* 13.5.1897, + 11.11.1976), ∞ 10.7.1918 mit Lizzie Schultz (* 22.4.1898). - Hydro/USA.

5.25552 Elsie Ewy
(* 30.12.1900), ∞ 30.11.1919 mit John A. Entz (* 17.2.1897). - Hydro/USA.

5.25553 David G. Ewy
(* 26.2.1903, + 10.1.1919). - USA.

5.25554 Frieda Ewy
(* 26.2.1903), ∞ 2.9.1924 mit Ben C. Frey. - Denver/USA.

5.25555 Katherine Ewy
(* 3.11.1905), ∞ 5.10.1930 mit Chris F. Hodel (* 28.5. 1905). - Newton/USA.

5.25556 Hilda Ewy
(* 24.5.1908), ∞ 20.1.1928 mit Hermann Entz (* 15.1.1904). - Hydro/USA.

5.25557 Ella Ewy
(* 10.7.1910), 1.∞ 28.3.1932 mit Martin Flowers (* 18.5. 1909, + 9.3.1967), 2.∞ 29.6.1968 mit Art Smalley. - USA.

5.25558 Alfred Paul Ewy
(* 1.8.1914), ∞ 25.8.1935 mit Elsie Dunlap (* 1916). - Weatherford/USA.

5.25559 Wilfred Edwin Ewy
(* 1.8.1914, + 14.1.1980). - USA.

5.255510 Edwin Ewy
(* 26.6.1917). - Hydro/USA.

5.25571 Anna Ewy
(* 1901), oo mit Henry Otto Ewy E 4.2617 (* 8.11.1892, + Nov. 1944). - USA.

5.25572 Irene Ewy
oo mit Harvey Ball . - Moundridge/USA.

5.25573 Winona Ewy
(* 13.8.1905, + 24.4.1980), oo 26.11.1925 mit Alfred Worth Ewy E 4.2619 (* 1898, + 1967). - USA.

5.25574 Carl Ewy
(* 4.8.1908 Moundridge/USA), oo mit Helen Kunkler. - Hutchinson/USA.

5.25575 Harold Ewy
(+ 1909), oo mit Emma W. - USA.

5.26111 Jacob Rudolf Ewy
(* 24.9.1893 Hanston/USA, + 25.7.1957 Hanston/USA), oo 5.4.1920 mit Susanna Olga Hirschler (* 11.11.1894, + 28. 10.1956). - Hanston/USA.

5.26112 Clara Susan Ewy
(* 13.2.1897 Hanston/USA, + 13.5.1980 Pawnee Rock/USA), oo 17.3.1920 mit Elrick Smith (* 24.8.1895, + 13.6.1977). - Pawnee Rock/USA.

5.26113 Otto Edward Ewy
(* 1.6.1900 Hanston/USA, + 22.9.1934 Hanston/USA), oo 4.8.1929 mit Vivian Thelma Salmans (* 2.1.1907 Hanston/ USA). - Kingman/USA.

5.26114 Walter Ernest Ewy
(* 9.4.1903 Hanston/USA, + 22.4.1978 Stafford/USA), oo 3.8.1930 mit Elma Riesen (* 27.8.1906). - Stafford/USA.

5.26115 Hilda Ada Ewy
(* 2.1.1906 Hanston/USA), oo 9.8.1935 mit George Eugene Carlile (* 25.5.1910). - Abilene/USA.

5.26116 Freda Erma Ewy
(* 17.10.1908 Hanston/USA), oo 3.9.1939 mit George Milton Sipes (* 5.9.1897, + 24.11.1947. - Abilene/USA.

5.26117 Ernest Gustav Ewy
(* 28.3.1910 Hanston/USA, + 31.8.1959 Larned/USA), oo 2.8.1957 mit Joycelyn Entz E 6.255561 (* 11.2.1933). - Larned/USA.

5.26121 Tillie Ewy
(* 1901), oo mit Edgar Hege. - USA.

5.26122 Martha Ewy
(* 14.9.1906), oo 8.5.1932 mit Walter Berger. - USA.

5.26131 Clara Ewy
(* 16.8.1902), oo mit James Lawson. - USA.

5.26132 Albert Rudolf Ewy
(* 15.1.1904, + 4.3.1971), ∞ 26.5.1926 mit Louise Eliot
(* 21.4.1907). - USA.

5.26133 Marvin John Ewy
(* 16.3.1906, + 22.6.1964), 1.∞ mit Maudie Bruce, 2.∞
1978 mit Hazel Allen Glaser. - USA.

5.26134 Elmar Ewy
(* 31.7.1909), ∞ 18.8.1935 mit Walter Nease Murphy (* 7.
10.1909). - USA.

5.26135 Linda Ewy
(* 31.6.1912, + 11.6.1946), ∞ 1935 mit Jasper Lewis Dunn
(* 11.11.1912, + 25.8.1976). - USA.

5.26136 Eddie Ewy
(* 5.11.1914), ∞ 1.10.1939 mit Mildred Mellinger (* 30.8.
1909). - Arlington/USA.

5.26137 Lester Glenn Ewy
(* 19.6.1922), ∞ 23.5.1943 mit W. Regier (* 20.7.1921). -
Partridge/USA.

5.26171 Wilma Irene Ewy
(* 22.4.1923 Hanston/USA), ∞ 1951 mit Robert Norton (*
9.12.1921). - Mineola/USA.

5.26172 Weldon L. Ewy
(* 22.4.1923 Hanston/USA), ∞ Jan. 1951 mit Christina
Ortman. - USA.

5.26173 Frances Arlene Ewy
(* 11.8.1924), ∞ 10.9.1950 mit Joe Patrick White (*
7.8.1926). - USA.

5.26174 Dorothy Ann Ewy
(* 12.9.1926), ∞ 6.1.1962 mit Orlan Buller. - USA.

5.26191 Aloha Ewy
(* 13.11.1929), ∞ 3.8.1947 mit Gene Steinbring (* 31.8.
1924). - USA.

5.29111 Anton Ewy
(* 13.6.1905 Przemyśl, + 24.4.1945 Strehla a.d. Elbe/D),
∞ 5.10.1932 mit Anna Markiton (* 5.8.1911 Deutsch-Piekar/D).
- Przemyśl, darnach Königshütte/P.

5.210321 Edward Joseph Ewy
(* 12.9.1919 Galveston/USA), ∞ 29.3.1941 mit Virginia
Mary Higgind (* 11.9.1924 Galveston/USA). - USA.

5.210322 Josephine Evelyn Ann Ewy
(* 14.8.1921 Galveston/USA), ∞ 10.9.1939 mit Marion Homer
Jones (* 27.5.1919 Lufkin/USA). - USA.

5.210331 Pearl Elizabeth Ewy
(* 27.2.1909 Guymon/USA), 1.∞ 30.11.1926 mit Clayton Eugene
Hammersley, 2.∞ 7.11.1933 mit Fred Roy Smith (* 1906),
3.∞ 1936 mit Noel Latham (* 1896Guymon), 4.∞ 10.5.1947
mit John Morgan Carter (* 24.12.1913 Gainesboro). - USA.

5.210332 Ruby Harriet Ewy
(* 26.1.1912 Fay/USA), 1.∞ 18.7.1930 mit John Louis Camp
(* 18.2.1901 Texas/USA), 2.∞ 21.6.1948 mit Robert Howard
Moon (* 26.10.1901 Rockwell/USA). - USA.

5.210333 Leoma Rudolph Ewy
(* 21.2.1913 Pratt/USA, + 18.9.1965 Fresno/USA), ∞ 1944 mit Hiram Garel (* 10.1894 New Orleans/USA). - USA.

5.210334 Bert Corwin Ewy
(* 2.7.1928 Hobart/USA), ∞ 19.5.1951 mit Irma Mae Tucker (* 9.7.1932 Leitchfield/USA). - USA.

5.211211 Jean Ewy
(* Febr. 1911 Los Angeles/USA), ∞ mit Roger Cox. - USA.

5.211231 Ellsworth L. Ewy
(* 15.3.1916 Limon/USA), ∞ 15.6.1941 mit Lucille G. Johnson (* 6.5.1920 Dresser/USA). - St. Paul/USA.

5.211232 Loraine Barbara Ewy
(* 9.12.1917 Wild Horse/USA), ∞ 20.6.1942 mit Carl Stromquist (* 12.3.1907, + 5.12.1970). - Westbrook/USA, danach Mineapolis/USA.

5.211233 Gerald Oscar Ewy
(* 23.10.1920 Wild Horse/USA), ∞ mit Doris Herbst (* 22.5.1924). - Westbrook/USA.

5.211234 Margaret Louise Ewy
(* 1.4.1922 Wild Horse/USA), ∞ mit William Behrens (* 29.12.1914 Mt. Lake /USA). - Westbrook/USA, danach Lamberton/USA.

5.211235 Robert Rexford Ewy
(* 2.9.1927), ∞ 13.6.1952 mit Janis Thieme (* 13.1.1931). - Westbrook/USA, danach Denver/USA.

5.211251 Stanley Mikelbost
(* 1922 Colo Springs, + 1959), ∞ mit Janet Young. - Los Angeles/USA.

5.211261 Evans Ferris
(* 1917), ∞ 1946 mit Myrtle Lewis. - Denver/USA.

5.211262 Bernard Ferris
(* 16.11.1922 Denver/USA), ∞ 1944 mit Betty Davisson. - Pueblo/USA.

5.211263 Carol Ferris
(* 15.1.1935 Denver/USA), ∞ 1957 mit Hugh Mc Graw. - USA.

5.211271 Charlene Ewy
(* 1927 Denver/USA), ∞ 1946 mit Will Braddell. - Denver/USA.

5.211272 Howard Ewy
(* 1929 Denver/USA), ∞ 1952 mit Elisabeth Franklin. - USA.

5.211273 Rodger Frank Ewy
(* 23.5.1931 Denver/USA), ∞ 1.3.1958 mit Donna Hohmann (* 1.9.1934 Denver/USA). - Boulder/USA.

5.211281 Cecil Gordon Tait
(* 1925 Colorado Springs/USA), 1.∞ 1943 mit Andry Bailey (* 16.5.1903 Limon/USA), 2.∞ 1961 mit Pudlo Leigh. - Phoenix/USA.

5.42411 Johann Ewy
(* 6.10.1923 Falkenstein, gefallen 20.8.1943 am Mius/UdSSR). - Falkenstein, 1939/40 Umsiedlung.

5.42412 Emilie Ewy
(* 23.11.1926 Falkenstein), ∞ 23.9.1960 mit Robert Gaschler
(* 25.2.1927 Fürstenthal/Rumänien). - Falkenstein, 1939/40
Umsiedlung, nach 1945 Fretzdorf/DDR.

5.42431 Eugen Artur Ewy
(* 16.11.1920 Falkenstein), ∞ 22.12.1945 mit Paula Nebel
(* 25.1.1928 Niederhocking/D). - Falkenstein, 1939/40
Umsiedlung, 1945 Sulzbach-Rosenberg/D, danach Altdorf-
Röthenbach/D.

5.42432 Irmgard Ewy
(* 12.2.1923 Falkenstein), ∞ 28.8.1954 mit Rudolf Richard
Bachmann B 6.311172 (* 12.9.1927). - Falkenstein, 1939/40
Umsiedlung, 1947 Backnang/D, z.Zt. Großaspach/D.

5.42521 Kornelie Ewy
(* 24.10.1924 Buława), ∞ 1.5.1948 mit Walter Bechtel
(* 17.4.1917 Eich b. Worms/D). - Zameczek, 1939/40 Umsied-
lung, 1945 Gutenberg/Saale/DDR, 1947 Eich/D, 1948 Uruguay,
Nicolich/U.

5.42522 Julius Ewy
(* 22.2.1928 Buława, + 15.5.1977 Nicolich/Uruguay), ∞ 27.2.
1954 mit Alice Bachmann B 6.314141 (* 29.9.1933 Stanislau).
- Zameczek, 1939/40 Umsiedlung, 1945 Gutenberg a.d. Saale/
DDR, 1947 Ibersheim/D, 1948 Uruguay, z.Zt. Nicolich/U.

5.42531 Kurt Ewy
(* 26.12.1921 Bukarest/Rumänien, + 17.1.1943 UdSSR).

5.42532 Gerhard Ewy
(* 15.1.1923 Bad Vöslau/A), ∞ 23.6.1953 mit Ilse Lamatsch
(* 1.3.1927 Bielitz). - Bad Vöslau/A, danach Salzburg/A.

5.45111 Ewald Ewy
(* 27.3.1905 Westbrook/USA, + 1.2.1965), ∞ 19.6.1929 mit
Agnes Ankrum (* 4.9.1908 Lake Shetek/USA). - Westbrook/USA.

5.45112 Albert Ewy
(* 14.5.1907 Westbrook/USA, + 6.6.1974 Wauwatosa/USA), ∞
17.9.1938 mit Ruth Whipp (* 23.4.1907). - Wauwatosa/USA.

5.45113 Alvin Ewy
(* 6.9.1910 Westbrook/USA, + 17.1.1949 Windom/USA). -
Westbrook/USA.

5.45114 Hilda Ewy
(* 5.7.1912 Westbrook/USA), ∞ 6.12.1934 mit Joseph Albertson
(* 11.10.1899, + 11.2.1977). - San Rafael/USA.

5.45121 Walter Arnold Ewy
(* 3.10.1908), ∞ 1.2.1939 mit Frances Johnson (* 28.11.
1909). - Humboldt/USA.

5.45122 Erma Amalia Ewy
(* 4.5.1910 Westbrook/USA), ∞ 15.5.1932 mit Waldo Linscheid
L 5.13342 (* 1.8.1905 Butterfield/USA, + 2.8.1950 Butter-
field/USA). - Butterfield/USA.

5.45123 Alma Rose Ewy
(* 29.9.1911 Westbrook/USA), ∞ Mai 1932 mit William J. Helm
(* 22.2.1901, + 20.2.1975). - Cresco/USA.

5.45124 Evelyn Kristine Ewy
(* Febr. 1914), ∞ 28.11.1943 mit Marvin Tonn (* 10.11. 1912). - USA.

5.45125 Otto Henry Ewy
(* 10.7.1916, + 8.9.1967), 1.∞ 29.6.1941 mit L. Meyer (* 18.5.1919), 2.∞ mit V.J.O. Hendrickson Gander. - Spokan/USA.

5.45126 Ernest John Ewy
(* 13.11.1919 Hiles/USA, + 21.3.1956), ∞ 10.7.1941 mit Mavis D. Swanson. - USA.

5.45127 Victor Palmer Ewy
(* 14.6.1922), ∞ 31.8.1958 mit Arla Adeline Wandorff-Severson (* 11.5.1924). - USA.

5.45128 Warren Aaron Ewy
(* 18.11.1924 Burlington/USA), ∞ 19.3.1958 mit Alice Mac Brachney (* Juni 1930, + 10.4.1976). - USA.

5.45161 Ruth Evangeline Cutler
(* 1917 Minneapolis/USA), ∞ 3.12.1937 mit Orval Silbaugh (* 22.9.1916). - Big Lake/USA.

5.45162 Richard Edward Cutler
(* 12.1.1919 Danbury/USA, + 4.8.1979), ∞ 18.4.1942 mit Evelyn Etherington (* 5.7.1917). - USA.

5.45163 Ethel Frances Cutler
(* 12.12.1927 Danbury/USA), ∞ 26.10.1946 mit Peter Huntley (* 11.6.1927). - USA.

5.45164 Beatrice Emma Cutler
(* 23.7.1929 Danbury/USA), ∞ 7.12.1957 mit H. Alagato (* 3.7.1930). - USA.

5.45171 Keith Ewy
(* 23.4.1922), ∞ mit Nicoletta Deloya. - USA.

5.45172 Ruth M. Ewy
(* 15.4.1924), ∞ mit Robert S. Soar (* 20.11.1922). - USA.

5.45173 Maurice Gene Ewy
(* 21.2.1927), ∞ mit Ramona A. Spicer. - USA.

5.45174 Geraldine P. Ewy
(* 29.7.1930, + 1961), ∞ mit Rodney Richardson. - USA.

5.45175 Dorothy Jane Ewy
∞ mit Roy Everett Hunger (* 10.10.1931). - USA.

5.45176 David Ewy
(* 10.10.1938), ∞ mit Shayla Lea Bentz. - USA.

5.45231 Daniel Jacob Ewy
(* 21.6.1918 Parlier/USA), ∞ 1.6.1950 mit Frances Marie Becker (* 3.1.1921 Helena/USA). - Fresno/USA.

5.45232 Frances Nadia Ewy
(* 25.8.1920 Parlier/USA), ∞ 30.7.1960 mit Henry Louis Woodward (* 22.7.1926 in Pasadena/USA, + 28.4.1974 Los Altos/USA). - USA.

5.45233 Raymond Arthur Ewy
(* 19.8.1922 Parlier/USA), ∞ 13.8.1954 mit Ellen Jost (* in Hillsboro/USA). - Parlier/USA.

5.45234 Arnold Clarence Ewy
(* 10.5.1924 Parlier/USA), ∞ 25.11.1951 mit Melva Joyce Kane (* 22.6.1929 Meno/USA). - Parlier/USA.

5.45411 Eileen Louise Ewy
(* 17.10.1920 Limon/USA), ∞ mit Eugene G. Poplin (* 5.3. 1915 Lewiston/USA). - Denver/USA.

5.45412 Donald Le Roy Ewy
(* 13.6.1922 Limon/USA, + 2.3.1965 Longmont/USA), ∞ mit Coleen Drage (* 26.3.1926). - Longmont/USA.

5.45413 Dean Russel Ewy
(* 8.10.1924 Mayberry/USA), ∞ mit Mary Jean Wiederspan (* 15.2.1928 Brash/USA). - Denver/USA.

5.45414 Dale Eugene Ewy
(* 5.7.1926 Lomon/USA), ∞ mit Alberta Jean Wehr (* 1.11. 1929 Sterling/USA). - Las Vegas/USA.

5.45431 Avalon Guthris
(* 1.3.1922), ∞ 1945 mit Harold More. - Hayward/USA.

5.45511 Henry Ewy
. - USA.

5.45512 Vincent Ewy
. - USA.

5.45521 Lemont Erwin Ewy
(* 26.6.1923), ∞ 1.12.1956 mit Frances Lita Garber (* 9.6.1930). - Butterfield/USA.

5.45522 Lowell Oswald Ewy
(* 22.3.1925), ∞ 19.8.1946 mit Jessie Boone. - USA.

5.45523 Celesta Glee Sue Ewy
(* 22.10.1935), ∞ 24.8.1957 mit Harold Padolski (* 27.10.1932). - USA.

5.45531 Alvin Clarence von Lunz
(* 12.4.1912 Butterfield/USA, + 5.11.1970 Anacortes/USA), ∞ mit Ch. Suess. - Anacortes/USA.

5.45532 Clayton W.G. von Lunz
(* 28.6.1913 Butterfield/USA), ∞ 12.5.1938 mit Florence Gudrun Benson-Skodje (* 9.11.1914). - Anacortes/USA.

5.45533 Edwin Lawrence von Lunz
(* Aug. 1915 Alexandria/USA, ∞ mit Elizabeth Reisinger. - Seattle/USA.

5.45534 Ewald John von Lunz
(* 19.1.1918 Alexandria/USA, + 18.3.1953 Everett/USA), ∞ mit Janice Helen Lehmann. - Seattle/USA.

5.45535 Lorraine Valerie von Lunz
(* 31.1.1921 Alexandria/USA), ∞ mit Joseph Louis Renick.- Seattle/USA.

5.45551 Charles R. Ewy
(* 1925), ∞ mit Loraine Paschke. - USA.

5.45552 Ramona June Ewy
(* 9.6.1927), ∞ mit Everett Schlingmann. - USA.

5.45561 Lila Jeanette Croskrey
(* 27.9.1929), ∞ 29.9.1953 mit John Mc Grath. - USA.

5.45562 Mary Lou Croskrey
(* 28.1.1939), ∞ mit Robert Prochaska. - USA.

5.45563 Sharon Lee Croskrey
(* 19.9.1940), ∞ mit Frank Ceminsky. - USA.

6.211111 Artur Ewy
(* 13.4.1910 Lemberg), 1.∞ 26.10.1939 mit Irena Kryczyńska (* 20.2.1914, + 4.10.1970), 2.∞ 11.1.1975 mit Zofja Knapik (* 1.1.1922). - Lemberg, nach 1945 Lodsch/P.

6.211112 Siegmund Ewy
(* 27.4.1913 Lemberg), ∞ 20.2.1944 mit Krystyna Chruściel (* 2.6.1921 Lemberg). - Rzęsna Ruska, nach 1945 Krakau/P.

6.211113 Roman Ewy
(* 18.10.1918 Lemberg), ∞ 20.6.1944 mit Irena Klimowicz (* 1918 Lemberg). - Lemberg, nach 1945 Skawina/P.

6.211311 Johann Peter Ewy
(* 28.2.1900 Malinowska Wola, + 25.11.1972 Winnipeg/Ka), ∞ 10.10.1942 mit Marianne Bahr (* 28.3.1920 Cammin/D). - Wiktorówka b. Kozowa, 1939/40 Umsiedlung, 1945 Schleswig-Holstein/D, 1947 Backnang/D, 1949 Winnipeg/Ka.

6.211312 Emilie Ewy
(* 24.4.1901 Nadycze, + 1983), ∞ 4.6.1927 mit Wilhelm Theobald (* 18.7.1894 Przemyśl, + 25.12.1976 Gupping/A). - Krakau, Stanislau, 1932 Posen, nach 1945 Deutsch Wagram, danach Baden/A.

6.211313 Helene Ewy
(* 1.8.1902 Nadycze), ∞ 3.10.1925 mit Kasimir Rudolf Schott S 6.121341 (+ 21.11.1937 Uniow b. Kurowice). - Kurowice, 1939/40 Umsiedlung, nach 1945 Rawicz/P.

6.211314 Olga Ewy
(* 22.9.1903 Nadycze, + 22.3.1935 Medowa Dwór).

6.211421 Mathilde Harlos
(* 13.9.1898 Bielitz, + 17.10.1957 Gütersloh/D).

6.211451 Marie Mathilde Ewy
(* 17.1.1908 Łanowice), ∞ 30.10.1938 mit Karl Wilhelm Klein (* 3.4.1903 Szczerzec, + April 1962 Reutlingen/D). - Lemberg, 1938 Stryj, 1939/40 Umsiedlung, 1945 Brehna/DDR, 1947 Backnang/D, danach Ottawa/Ka.

6.211452 Richard Michael Ewy
(* 23.3.1912 Łanowice), ∞ 25.11.1939 mit Erna Hamm (* 27.5. 1913 Lemberg). - Lemberg, 1940 Bielitz, 1945 Bad Elster/DDR, 1947 Backnang/D, danach Suttgart/D.

6.211481 Ilse Ewy
(* 12.5.1917 Wroców), ∞ Juli 1940 mit Joachim von Freyberg (* 27.7.1913 Eichberg/D). - Wiszenka, 1939/40 Umsiedlung, nach 1945 Küsten/D.

6.211621 Jadwiga Piaszczyński
. - Polen.

6.211622 Romana Piaszczyński
. - Polen.

6.211623 Władysława Piaszczyński
. - Polen

6.211721 Agnes Bisanz
(* 9.7.1921 Lemberg), ∞ 29.10.1939 mit Otto Frank (* 18.7. 1909 Brzeziny, Pfarrer). - Lemberg, 1939/40 Umsiedlung, 1945 Bleckede/D, danach Winfield/Ka.

6.211722 Erna Bisanz
(* 3.3.1925 Lemberg), ∞ 18.11.1950 mit Günter Düring (* 26. 10.1900). - Lemberg, 1939/40 Umsiedlung, nach 1945 Bleckede/ D, danach Edmonton/Ka.

6.211811 Ingeborg Bukowski
∞ 6.12.1953 mit Karl Baar. - Deggendorf/D.

6.213111 Stanisława Ewy
(* 20.6.1921 Horożanna), ∞ 25.11.1939 mit Tadeusz Franciszek Presch (* 13.6.1911 Fehlbach b. Lemberg). - Lemberg, 1939/40 Umsiedlung, Bielitz, seit 1945 verschollen.

6.213131 Luise Marie Ewy
(* 2.7.1934 Podsadki, + 7.7.1942 Leslau). - Podsadki, 1939/40 Umsiedlung.

6.213132 Erika Ewy
(* 11.9.1940 Stary Brześć), ∞ 2.9.1966 mit Josef Becker (* 1. 5.1926 Bad Hönningen/D). - Bad Hönningen/D.

6.213133 Edmund Ewy
(* 13.4.1942 Leslau/Wa, + 19.7.1970 Andernach/D. - nach 1945 Torney/D.

6.213141 Eduard Christian Ewy
(* 28.11.1927 Łanowice), ∞ 29.11.1952 mit Käthe Schneider (* 25.9.1924 Schöntal). - Miłoszowice, 1939/40 Umsiedlung, 1947 Backnang/D.

6.213142 Lydia Ewy
(* 30.3.1929 Bilinka), ∞ 11.8.1951 mit Alfred Gustav Bachmann B 5.37332 (* 14.1.1916 Marchegg/A). - Miłoszowice, 1939/40 Umsiedlung, 1947 Backnang/D.

6.213143 Sigrid Ewy
(* 19.10.1943 Brest/Wa), ∞ Mai 1965 mit Heinz Schippner (* 3.3.1942 Mittweida/DDR). - 1947 Backnang/D, danach Allmersbach i.T./D.

6.213311 Otto John Ewy
(* 11.3.1930 Ontario/USA), 1.∞ Dez. 1954 mit Shirley Lea Maxwel, 2.∞ 3.7.1970 mit Patricia Belton (* 14.8.1940 Spokane/USA). - Orchards/USA.

6.213312 Katherine Louise Ewy
(* 13.3.1935), 1.∞ 26.6.1953 mit Harold Edward Thompson, 2.∞ 25.8.1979 mit Dennis Leroy Johnson (* 14.8.1934). - Everett/USA.

6.213321 Lucille Ann Ewy
(* 10.7.1941), ∞ 12.7.1958 mit Gordon Miller. - USA.

6.213341 John William Bright
(* 16.7.1934 Spokane/USA). - USA.

6.213351 Shirley Grace Ewy
(* 1.1.1936), ∞ 30.1.1957 mit Phillipe Hauck (* 3.10.1934 Queens/USA). - Spokane/USA.

6.213352 Majorie Jo Ewy
(* 12.10.1938), ∞ 14.7.1956 mit Dale Haffner. - USA.

6.213361 Jo Ann Luck
(* 16.7.1932 Spokane/USA), ∞ 16.8.1958 mit Charles Seim.
- USA.

6.213371 Diane Lyn Wilson
(* 25.3.1942), ∞ 15.8.1964 mit Frederick Hagg. - USA.

6.213372 George Gary Wilson
(* 26.5.1945). - USA.

6.213381 Phillip Janney
(* 23.3.1948 Denver/USA). - USA.

6.213382 Brenda Elizabeth Janney
(* 8.3.1954 Washington/USA), ∞ 21.1.1972 mit Ronny Lloyd Dumas. - Riverside/USA.

6.213711 Ronald Ewy
(* 30.9.1941 Slayton/USA). - Westbrook/USA.

6.213712 Jaquelyn Ewy
(* 3.3.1948 Slayton/USA), ∞ 20.6.1970 mit Daniel J. Cochran. - Cherokee/USA.

6.213713 Michael Ewy
(* 11.2.1953 Westbrook/USA). - Westmont/USA.

6.213721 Dyllone Heil
(* 11.1.1940). - USA.

6.213722 Gary Heil
(* 8.12.1942), ∞ mit Dorothy Calderia. - USA.

6.213723 Donald Heil
(* 29.4.1944), ∞ mit Carol Withaker. - USA.

6.213724 Darla Heil
(* 2.12.1950), ∞ mit Paul Arnold - USA.

6.213725 Dennis Springer
(* 11.10.1956). - USA.

6.213726 Rollin Springer
(* 17.8.1962). - USA.

6.213811 Patricia L. Murphy
(* 15.11.1937 Los Angeles/USA), ∞ 17.10.1954 mit Donald Maxwell. - USA.

6.213831 Pamela Joan Ewy
(* 5.9.1940), ∞ 23.8.1963 mit David G. Karstedt (* 29.5. 1940 Mapleton/USA). - USA.

6.213832 Jon Eric Ewy
(* 8.12.1944 Windom/USA), ∞ 28.8.1965 mit Joyce van Gilderen . - USA.

6.213833 James Lowell Ewy
(* 7.12.1951 Westbrook/USA), ∞ 6.4.1974 mit Diane de Vries Sibley/USA). - Claer Lake/USA.

6.213834 Chris Jan Ewy
(* 13.2.1961 Westbrook/USA). - USA.

6.213841 Michele Ann Ewy
(* 12.4.1944 Plainview/USA) ∞ mit Donald Brady. - North Sioux Falls/USA.

6.213842 Deborah Lee Ewy
(* 3.8.1951), ∞ 4.8.1974 mit Karl Brose (* 25.7.1946). -

Santa Cruz/USA.

6.213911 John Richard Soll
(* 30.12.1938 Westbrook/USA, ∞ Dez. 1967 mit Bonnie S. Hair (* 14.3.1941). - Mendota Heights/USA.

6.213912 James Stewart Soll
(* 5.4.1943 Westbrook/USA), ∞ 4.9.1965 mit Elisabeth Roxane Becker (* 22.10.1948). - Lamberton/USA.

6.213921 Elizabeth Anderson
(* 21.2.1941), 1.∞ 17.10.1959 mit Leroy Swenson (* 27.2. 1941), 2.∞ 24.1.1981 mit Gary Feldman. - Minneapolis/USA.

6.213922 Genevieve Chr. Anderson
(* 1.9.1944), ∞ 1.9.1966 mit John Stewart Ries (* 9.5. 1942). - USA.

6.222311 Ottilie Bisanz
(* 5.10.1934 Falkenstein, + 28.3.1939). - Falkenstein.

6.222321 Arthur Albert
(* 6.4.1944).

6.223411 Connie Lee Browning
(* 11.4.1941 Glasgow/USA), ∞ 4.8.1961 mit Lloyd Edgar Vieselmeyer (* 27.1.1940). - Tacoma/USA.

6.223412 Jeanne Marie Browning
(* 22.10.1943 Tacoma/USA), ∞ 25.5.1962 mit David Wilson Furney. - USA.

6.223413 Barbara Ann Browning
(* 7.1.1955 Tacoma/USA), ∞ 16.8.1975 mit Jack W. Ward (* 10.7.1946). - Sumner/USA.

6.223421 Mark L. Ewy
(* 21.5.1952 Washington/USA). - USA.

6.223422 Bradford Ewy
(* 4.1.1955 Washington/USA). - USA.

6.223423 Linda Ewy
(* 18.10.1956 Washington/USA). - USA.

6.223441 Gary Andrew
(* 20.3.1957 Tacoma/USA), ∞ 2.3.1979 mit Lydia K. Small. - Tacoma/USA.

6.223461 Stephen Shipman
(* 8.4.1953 Washington/USA), ∞ 2.11.1979 mit Linda Lewis. - Olympia/USA.

6.223631 Arthur Lloyd
(* 21.7.1940 Mankato), ∞ 22.10.1966 mit D. Andersen.- USA.

6.223632 Kathryn Lloyd
(* 3.8.1952 Great Lake/USA), ∞ 1.6.1978 mit Michael Compton. - USA.

6.223661 Susan Pfund
(* 21.8.1949 Washington). - USA.

6.223662 Louise Pfund
(* 11.5.1953 Baltimore), ∞ 21.7.1977 mit O' Malley.- USA.

6.223663 Barbara Pfund
(* 18.4.1954 Baltimore/USA). - USA.

6.223664 Nancy Pfund
(* 12.10.1955 Baltimore/USA). - USA.

6.223665 Elizabeth Pfund
(* 8.11.1958 Boston/USA). - USA.

6.224211 Farrie Lois Ewy
oo mit James Hauder. - USA.

6.224212 Algalene Ewy
oo mit Gail Reif. - Moundridge/USA.

6.224221 Verne Bachman
oo mit Aline Young. - USA.

6.224222 Eldred Bachman
oo mit Howard Schroeder. - USA.

6.224231 Curtis Ewy
oo mit Eleanor Bomersbach . - USA.

6.224241 Dale Hostetler
oo mit Delores Leonard. - USA.

6.224242 Velma Hostetler
oo mit Stanley Dyck. - USA.

6.224243 Donald Hostetler
oo mit Lola Decker. - USA.

6.224251 Marvin Roy Ewy
(* 18.11.1934 Newton/USA), oo mit Rebecca Springer (* 16.9. 1935 Pleasanton). - Oklahoma City/USA.

6.224252 Erlene M. Ewy
(* 13.3.1938 Newton/USA), 1.oo mit Jon Epp, 2.oo mit Francis Farr. - Derby/USA.

6.224253 Harold Lee Ewy
(* 15.12.1939 Newton/USA), oo mit Phyllis Joan Armstrong.- Estates/USA.

6.224254 Ralph Larry Ewy
(* 29.10.1943 Newton), oo mit Cheryl Anderson. - Wichita/USA.

6.224255 Kareen Kaye Ewy
(* 9.9.1946 Newton/USA), oo mit Richard Dee Suenram. - Germantown/USA.

6.224261 Victor Eugene Ewy
oo mit Joyce Hicks. - USA.

6.224262 Marilyn Mae Ewy
oo mit Dale Boese. - USA.

6.224271 Earl Ray Ewy
(* 1.9.1940 Newton/USA), oo 2.7.1964 mit Delores Jane Franz (* 3.3.1946 Goessel/USA). - Terace/USA.

6.224272 Jerry Albert Ewy
(* 7.5.1943 Newton/USA), oo 8.6.1963 mit Ruth Ruby Schneider (* 21.5.1945 Moundridge/USA). - USA.

6.224273 Shirley Marie Ewy
(* 10.11.1945 Newton/USA), oo mit Waldon E. Wenger (* 27.4. 1943 Moundridge/USA). - USA.

6.224274 Arlen Roy Ewy
(* 21.12.1949 Newton/USA), oo 24.4.1976 mit Karen Adele Janzen . - Wichita/USA.

6.224311 Donald Bachman
. - USA.

6.224312 Ethelyn Bachman
oo mit Marion Branum. - USA.

6.224321 Lois Bachman
oo mit Gerald Davis. - USA.

6.224322 Weldon Bachman
oo mit Arline Young. - USA.

6.224331 Howard Ewy
. - USA.

6.224332 Clarence Ewy
. - USA.

6.224333 Ruth Ewy
oo mit Joseph E. White. - USA.

6.224341 Velma Ewy
oo mit Gene Swartzengruber. - USA.

6.224342 Earl Ewy
oo mit Carol Zehr Mj 6.195112. - USA.

6.224351 Elaine Vogt
oo mit Joseph W. Goossen. - USA.

6.224352 Wilma Vogt
. - USA.

6.224353 Carolyn Vogt
oo mit Richard Widmer. - USA.

6.224354 Gerald Vogt
oo mit Arlene Boese. - USA.

6.224355 Lloyd Vogt
oo mit Sue Neufeld. - USA.

6.224356 Stanley Vogt
. - USA.

6.224411 Wilbur Neufeld
oo mit Alice Peterson . - USA.

6.224412 Donald Neufeld
oo mit Glennis Ropp. - USA.

6.224413 Earl Neufeld
oo mit Francis Stalmaker. - USA.

6.224414 Dorothy Neufeld
oo mit Gerald Krehbiel. - USA.

6.224415 Mary Ann Neufeld
oo mit Orville Waltner. - USA.

6.224421 James Lohrenz
oo mit Rachel Enns. - USA.

6.224441 Arlene Neufeld
oo mit Meno Stucky. - USA.

6.224442 Lois Neufeld
. - USA.

6.224443 Maurice Neufeld
. - USA.

6.224451 Margie Rutschman
∞ mit Arthur Jantz. - USA.

6.224452 Orville Rutschman
. - USA.

6.224453 Wayne Rutschman
∞ mit Violet Giggie. - USA.

6.224461 Dorel Neufeld
∞ mit Phyllis Epp. - USA.

6.224462 Virginia Neufeld
∞ mit Henry Neufeld. - USA.

6.224471 Nancy Neufeld
. - USA.

6.224472 Joan Neufeld
. - USA.

6.224473 Raymond Gene Neufeld
. - USA.

6.224474 Janice Neufeld
. - USA.

6.224511 Virgil Ewy
∞ mit Alma Graber. - USA.

6.224512 Karen Ewy
∞ mit Merlin Krehbiel. - USA.

6.224521 Marlyn Ewy
. - USA.

6.224531 Eldo Albright
. - USA.

6.224532 Gwendolyn Albright
∞ mit Larry Oline. - USA.

6.224533 Kenneth Albright
∞ mit Ruth Anderson. - USA.

6.224534 Patricia Albright
∞ mit John Delett. - USA.

6.224535 Betty Albright
∞ mit Jerry Henry. - USA.

6.224536 Alvin Albright
. - USA.

6.224537 Alvinie Albright
∞ mit Charles Bond. - USA.

6.224538 David Albright
. - USA.

6.224539 Steve Albright
. - USA.

6.2245310 Teddy Albright
. - USA.

6.224541 Marilyn Ewy
(* 31.5.1937), ∞ mit Ralph Nevies. - USA.

6.224542 Donna Jean Ewy
(* 9.6.1939), ∞ mit James Froese. - USA.

6.224543 Gary Ewy
(* 1.10.1940), ∞ mit Lucy Lynch. - USA.

6.224551 Russel Ewy
. - USA.

6.224552 Coline Ewy
. - USA.

6.224553 Janelle Ewy
. - USA.

6.224561 Mary Beth Ewy
. - USA.

6.224562 Mayron Keith Ewy
. - USA.

6.224563 Ruth Ann Ewy
. - USA.

6.224564 Rita Sue Ewy
. - USA.

6.224565 Sharon Eilene Ewy
. - USA.

6.224566 Linda Grace Ewy
. - USA.

6.224621 Kathlen Bachman
(* 13.5.1928 Newton/USA), ∞ 1.8.1949 mit Melvin Schroeder.
- Kansas City/USA.

6.224622 Eugene Bachman
(* 9.4.1931 Newton/USA), ∞ 18.4.1954 mit Amy Reimer. -
Moundridge/USA.

6.224623 Norma Bachman
(* 7.6.1933 Newton/USA), ∞ 31.5.1955 mit J. Wendell Wiens.
- Newton/USA.

6.224624 Carolyn Bachman
(* 25.3.1935 Newton/USA), ∞ 22.8.1954 mit Omar Voran. -
Marshalltown/USA.

6.224631 Randy Sperling
. - USA.

6.224632 Delbert Sperling
. - USA.

6.224633 Jane Sperling
. - USA.

6.224641 Jeanette Kay Sperling
∞ mit Duane Shiew. - USA.

6.224651 Ronald Sperling
∞ mit Karen Gates. - USA.

6.224652 Norman Dean Sperling
∞ mit Karen Ronnette Lazzaro. - USA.

6.224653 Larry Sperling
. - USA.

6.224654 Sheldon Sperling
. - USA.

6.224655 Thomas Sperling
. - USA.

6.224811 Jerry Rutschman
∞ mit Beth Hall. - USA.

6.224821 Roger Rutschman
. - USA.

6.243511 Delmer L. Roth
(* 12.3.1926 Plymouth/USA), ∞ 9.1.1948 mit Margaret Bereuter (* 23.2.1929). - Southaven/USA.

6.243512 Delbert N. Roth
(* 12.3.1926 Plymouth/USA), ∞ 31.7.1954 mit Esther Wescoat. - Mound/USA.

6.243513 Lyle N. Roth
(* 7.2.1928 Beatrice/USA), ∞ 9.1.1954 mit Shirley Bartlett. - Springfield/USA.

6.243514 Arlan Roth
(* 17.12.1929 Beatrice/USA), ∞ 7.6.1953 mit Betty Prieb (* 20.8.1929). - Lincolm/USA.

6.243515 Marline Roth
(* 30.12.1931 Beatrice/USA), ∞ 3.3.1951 mit Marvin Sinner (* 1930 Lincolm/USA). - Huntington Beach/USA.

6.243516 Ardella Roth
(* 15.12.1933 Beatrice/USA), 1.∞ mit Mel Reynolds, 2.∞ mit Wayne Cain. - Olympia/USA.

6.243521 Elizabeth Caroline Rohlfing
(* 13.10.1930 Plymouth/USA), ∞ 4.9.1949 mit Robert Beachler (* 14.3.1924). - York/USA.

6.243522 Duane Herman Rohlfing
(* 21.8.1933 Beatrice/USA), ∞ 28.5.1960 mit Jo Ann Hawks (* 13.2.1934). - Rockford/USA.

6.243531 Harriet Grein
(* 26.9.1936 Pipestone/USA), ∞ mit Edwin Rudd. - USA.

6.243532 Leonard K. Grein
(* 15.1.1938 Lamberton/USA), ∞ mit Judith. - USA.

6.243533 Jerome Grein
(* 6.1.1943 Windom/USA), ∞ mit Maragret Jordin. - USA.

6.245211 Marwood C. Neilson
(* 21.5.1941 Slayton/USA), ∞ mit Virginia Pfarr. - St. Peter/USA.

6.245212 Sharon Louise Neilson
(* 20.12.1943 Slayton/USA), ∞ mit Richard Jones. - Rochester/USA.

6.245213 Myron Lee Neilson
(* 21.7.1946 Slayton/USA), ∞ mit Shirley. - Buffalo/USA.

6.245461 Bradley S. Peter
(* 22.8.1944 Long Beach/USA), ∞ mit Kimberly A. Schulze. - USA.

6.245462 R. Douglas Peter
(* 15.12.1947 Oakland/USA). - USA.

6.245463 Debora K. Peter
(* 8.9.1954 Oakland/USA). - USA.

6,245711 Douglas Nelson
.- USA.

6,245712 David Nelson
. - USA.

6.245713 Kay Nelson
. - USA.

6.245731 Gary D. Ewy
(* 13.1.1947 Sioux Falls/USA), ∞ mit Jean Maxwell. -
Phoenix/USA.

6.245732 Cheryl A. Ewy
(* 4.6.1948 Sioux Falls/USA), ∞ mit Daniel Johnson. -
Beaverton/USA.

6.245733 Lynn J. Ewy
(* 21.3.1951 Sioux Falls/USA), ∞ mit Elaine M. Long. - USA.

6.245741 Calleen Ewy
. - USA.

6.245742 Virginia Ewy
. - USA.

6.245811 Kathy Anderson
∞ mit Howley. - Westbrook/USA.

6.245821 James Rudolfson
(* 1.4.1947 Tracy/USA), ∞ mit Linda Schwendeman (* 26.9.
1951). - USA.

6.245822 Janis Rudolfson
(* 13.9.1948 Slayton/USA), ∞ 14.10.1967 mit Bruce Olson
(* 13.1.1945 Minneapolis/USA).- USA.

6.245823 Jeane Rudolfson
(* 15.7.1951 Westbrook/USA), ∞ 3.9.1971 mit Terry Sturges
(* 18.11.1951 Slayton/USA. - USA.

6.245824 Jody Rudolfson
(* 5.8.1955 Fairmont/USA), ∞ 24.11.1977 mit Gerald Rosenow
(* 31.8.1947 Hutchinson/USA. - USA.

6.245825 Jill Rudolfson
(* 17.7.1960 Tracy/USA). - USA.

6.249531 Daniel Trullinger
(* 5.9.1963 St. Paul/USA). - USA.

6.249532 Michael Trullinger
(* 19.6.1965). - USA.

6.249541 Todd Rieger
(* 6.8.1964 New Ulm/USA). - USA.

6.249542 Michell Rieger
(* 31.10.1965 New Ulm/USA). - USA.

6.249543 Dawn Rieger
(* 31.7.1967 New Ulm/USA). - USA.

6.249544 Kurt Rieger
(* 1.9.1970 New Ulm/USA). - USA.

6.251121 Hedwig Ewy
(* 26.10.1920 Brunndorf), ∞ mit Wilhelm M. Ditchen (* 11.2.1910 Lemberg). - 1939/40 Umsiedlung, z.Zt. Stuttgart/D.

6.251122 Adele Wanda Ewy
(* Apr. 1925), ∞ 27.6.1957 mit Edward Michalowski (* 13. 10.1928). - Posen/P.

6.255121 Thelma Hirschler
(* 1935), ∞ 1960 mit Richard Percoca. - USA.

6.255161 Janet Hirschler
. - USA.

6.255162 Connie Hirschler
∞ mit Clark Graber. - USA.

6.255211 Mary Ewy
(* 9.1.1913 Moundridge/USA), ∞ mit Harvey Vogt (* 14.2. 1908 Moundridge/USA). - Halstead/USA.

6.255212 Dorothy Ewy
(* 23.1.1915 Moundridge/USA), ∞ mit Waldo Janzen (* 17. 3.1914 Goessel/USA, + 12.4.1933 Newton/USA). - Halstead/USA.

6.255213 Ralph Le Roy Ewy
(* 9.12.1918 Perry/USA, + 5.3.1939 Halstead/USA), ∞ mit Doris Hertha Mueller (* 8.9.1919 Peer Creek/USA). - Halstead/USA.

6.255214 Carolyn Ewy
(* 7.12.1920, + 15.2.1979) , ∞ mit Deloss Hultberg. - USA.

6.255215 John E. Ewy
∞ mit Dorothy Brown. - USA.

6.255216 Elizabeth Ewy
(* 2.2.1924 Buriton/USA), ∞ mit Aaron Buller (* 2.8.1915 Saltry/USA). - Halstead/USA.

6.255231 Helen May Ewy
(* 22.1.1919 Perry/USA), ∞ mit Forrest Ingmire/USA. - USA.

6.255232 Elmer Glenn Ewy
(* 1.3.1921 Perry/USA), ∞ mit Geraldine Bush. - USA.

6.255233 Betty Jean Ewy
(* 6.2.1923 Perry/USA), ∞ mit Harry Balzer. - USA.

6.255234 Faye Ann Ewy
(* 10.11.1925 Perry/USA), ∞ mit Mark Schellenberg. - USA.

6.255235 Bobby Lee Ewy
(* 20.7.1928 Perry/USA), ∞ mit Marie Moran. - Perry/USA.

6.255236 Norma Rose Ewy
(* 22.9.1930 Perry/USA), ∞ mit Joe Shoop. - USA.

6.255237 Deloris June Ewy
(* 9.2.1933 Perry/USA), ∞ mit Archie Moore. -

6.255421 Velma Friesen
(* 3.8.1921), ∞ mit James Broz. - USA.

6.255422 Harlan Friesen
(* 13.2.1923), ∞ mit Bertha Quiring. - USA.

6.255423 Kenneth Friesen
(* 21.8.1927), ∞ mit Juanita Yoke. - USA.

6.255431 Lurena Ewy
(* 21.2.1925), ∞ mit Raymond Neufeld (* 4.11.1917) . -
Hesston/USA.

6.255451 Francis Friesen
∞ mit Dale Clark. - USA.

6.255452 Wanda Friesen
∞ mit Edwin Wiens. - USA.

6.255453 Le Roy Friesen
. - USA.

6.255454 Glenys Friesen
. - USA.

6.255455 Sandra Friesen
. - USA.

6.255511 Bennie A. Ewy
(* 15.10.1920), ∞ 4.4.1951 mit Mary Songster (* 14.8.1931).
- USA.

6.255512 Ruby May Ewy
(* 15.1.1920, + 14.4.1942). - USA.

6.255513 Ray Ewy
(* 20.2.1923), ∞ 27.9.1947 mit Josephine Jantzen (* 1.7.
1925). - USA.

6.255514 Gene Ewy
(* 3.12.1925), ∞ 22.8.1948 mit Betty Christopher (* 28.11.
1925). - USA.

6.255515 Faye Ewy
(* 22.1.1928), ∞ 30.11.1949 mit Irvin Williams (* 20.2.
1916). - USA.

6.255521 Clara Entz
∞ 22.3.1953 mit Olen Bartel (* 16.3.1919). - USA.

6.255522 Harold Entz
(* 23.11.1922), ∞ 17.8.1948 mit Edith Pierce (* 15.6.
1931). - USA.

6.255523 Wilma Entz
(* 30.3.1925), ∞ 25.5.1947 mit Francis Mc Kee (* 14.12.
1921). - USA.

6.255524 Clayton Entz
(* 14.11.1931), ∞ 27.6.1954 mit Gloria Brummette (* 31.6.
1936). - USA.

6.255525 Ray Entz
(* 3.12.1933), ∞ 12.10.1959 mit Sherry Hammach (* 4.8.
1940). - USA.

6.255541 Bryce A. Frey
(* 6.4.1934), ∞ 5.3.1966 mit Nancy Foth. - USA.

6.255551 Ellagene Hodel
(* 27.7.1931), ∞ 7.12.1951 mit Glen A. Regier (* 28.6.
1930). - USA.

6.255552 Marilyn Hodel
(* 31.1.1936), 1.∞ 21.8.1955 mit Warren O'Joole (* 5.12.
1935, + 16.5.1959), 2.∞ 28.12.1962 mit Erwin S. Loeffler
(* 10.5.1931). - USA.

6.255553 Jo Ann Hodel
(* 28.8.1945), ∞ 26.12.1965 mit Gene E. Roberts (* 11.2. 1945). - USA.

6.255561 Joycelyn Entz
(* 11.2.1933), 1.∞ 2.8.1957 mit Ernest Gustav Ewy E 5.26117 (* 28.3.1910 Hanston/USA, + 31.8.1959 Larned/USA), 2.∞ 28.5.1967 mit Paul Stucky (* 21.1.1944, ∞ 22.10.1971). -USA.

6.255562 Herman Entz
(* 12.12.1936), ∞ 1.9.1956 mit Sue Conally. - USA.

6.255571 Wanda Flowers
(* 13.1.1934), ∞ 18.3.1950 mit Buddy Young (* 18.3.1929). - USA.

6.255572 Loretta Sue Flowers
(* 7.5.1938), ∞ 2.2.1957 mit Dale Mathes (* 31.7.1938). - USA.

6.255581 Donna Ewy
(* 27.2.1938), ∞ 26.12.1956 mit Henry J. Nelson (* 16.9. 1936). - USA.

6.255582 Deloris Ewy
∞ 27.4.1957 mit Jerry Staples (* 9.8.1935). - USA.

6.255721 Mary Ann Ball
(* 7.11.1930), ∞ mit B.S. Deced. - USA.

6.255722 Eddis Ball
(* 1936), ∞ mit L. D. Devorest. - USA.

6.255723 Margy Ball
(* 26.11.1942 Mepherson/USA), ∞ mit Allen Hackett. - USA.

6.255741 Stanley Ewy
(* 26.1.1933 Newton/USA), ∞ mit E. Arnotte. - USA.

6.255742 Harold Ewy
(* 8.11.1934 Newton/USA), ∞ mit S. Hall. - USA.

6.261111 Alice Mae Ewy
(* 17.5.1921 Hanston/USA), ∞ 20.12.1942 mit Harvey Lynn Myers (* 20.10.1917). - USA.

6.261112 Kenneth Le Roy Ewy
(* 11.10.1924 Hanston/USA, + 23.7.1968), ∞ 15.8.1947 mit Margaret Grace Rhea (* 7.10.1922). - USA.

6.261113 Verna Lucille Ewy
(* 20.11.1927), ∞ 1.7.1956 mit Robert Walter Ridgeway (* 8.1.1926). - USA.

6.261114 Ralph Arthur Ewy
(* 19.2.1933 Hanston/USA), ∞ 3.8.1956 mit Donna Rae Porter (* 30.9.1935). - USA.

6.261131 Georgia Ann Ewy
(* 22.4.1930), ∞ 1.6.1949 mit James Delbert Shuler (* 14.9.1924). - Kingman/USA.

6.261132 Marilyn Jean Ewy
(* 11.10.1932 Hanston/USA), ∞ 16.7.1953 mit Sylvester James Sauber (* 5.7.1929). - USA.

6.261133 Gordon Rexford Ewy
(* 13.2.1935 Larned/USA), ∞ 27.3.1960 mit Carol Ann Rushton (* 4.2.1940). - Kingman/USA.

6.261141 Carolyn Ewy
(* 4.12.1932), ∞ 12.2.1956 mit Robert Raymond Oltjen
(* 13.1.1932). - USA.

6.261142 Joanette Ann Ewy
∞ Sept. 1959 mit Troy Donald Bussey (* 8.3.1933). - USA.

6.261143 Richard Dean Ewy
(* 27.9.1940), ∞ 1.4.1967 mit Joan K. Stromberg. - USA.

6.261151 Douglas Eugene Carlile
(* 5.11.1936), 1.∞ 21.6.1958 mit Gwendolyn El. Ewy
(* 23.3.1938), 2.∞ 1976 mit Roberta Lund. - USA.

6.261152 Marla Jo Carlile
(* 17.8.1939), ∞ 1959 mit Gerald E. Batchelde. - USA.

6.261161 George Kenton Sipes
(* 28.5.1941, + 5.7.1960). - USA.

6.261162 James Stuart Sipes
(* 10.7.1947), ∞ mit Janice Smith (* 24.4.1953). - USA.

6.261211 Keith Hege
(* 29.12.1932), ∞ mit Elizabeth Washburn. - USA.

6.261212 Norman Hege
(* 16.1.1936), ∞ mit Phyllis. - USA.

6.261311 Irene Lawson
∞ mit Beaman. - USA.

6.261321 Patricia Louise Ewy
∞ 25.11.1950 mit Harvey Stricker. - USA.

6.261322 Marilyn Jeanette Ewy
(* 20.10.1934), ∞ 8.5.1955 mit Wayne Horner. - USA.

6.261331 Dale Ewy
∞ mit Phyllis. - USA.

6.261332 Gene Ewy
∞ mit Viola Christopher. - USA.

6.261333 Gordon Ewy
. - USA.

6.261334 Loretta Ewy
. - USA.

6.261335 Robert Ewy
. - USA.

6.261336 Arlen Ewy
. - USA.

6.261341 Marilyn Kai Murphy
(* 10.12.1939), ∞ 27.12.1960 mit Robert M. Clancy. - USA.

6.261342 Bill W. Murphy
(* 20.10.1942), ∞ 29.12.1964 mit Betty Ann Miller. - USA.

6.261351 James Lewis Dunn
(* 3.12.1941), ∞ 4.8.1964 mit Ann Suderman. - USA.

6.261352 Kenneth Jasper Dunn
(* 10.11.1942), ∞ 12.1976 mit Julie Newmann. - USA.

6.261361 Carol Anna Ewy
(* 28.12.1942), ∞ 26.5.1962 mit Oran H. Thompson. - USA.

6.261362 Karen Kay Ewy
(* 6.12.1944 Hutchinson/USA), ∞ 12.2.1966 mit Dennis A. Linscheid L 6.1321122 (* 25.7.1940 Hutchinson/USA). - St. Louise/USA.

6.261371 Eileen Ewy
(* 1.11.1945), ∞ 29.12.1966 mit John W. Senner. - USA.

6.261372 Emilie Ewy
(* 15.1.1948), ∞ 4.6.1967 mit Leland Parks. - USA.

6.261373 Rita Ewy
(* 12.3.1952), ∞ 18.5.1974 mit John K. Ediger. - USA.

6.261711 Gary Leon Norton
(* 11.2.1954 Dodge City/USA). - Hutchinson/USA.

6.261712 Gayle Ann Norton
(* 5.7.1956 Dodge City/USA). - USA.

6.261713 James Rodney Norton
(* 3.9.1958 Minneola/USA). - Minneola/USA.

6.261714 Jackie Lynn Norton
(* 25.9.1960 Minneola/USA). - USA.

6.261721 Douglas Eugene Ewy
(* 24.11.1955 Jetmore/USA). - USA.

6.261722 Barbara Ann Ewy
(* 7.11.1961). - USA.

6.261731 Douglas Patrick White
(* 13.1.1953). - USA.

6.261732 Michael Shadwick White
(* 11.8.1954). - USA.

6.261733 Melody Kim White
(* 26.8.1955), ∞ 18.8.1975 mit Thomas M. Davenport. - USA.

6.261734 Jay Barak White
(* 20.9.1957). - USA.

6.261741 Randall Joel Buller
(* 5.12.1955). - USA.

6.261742 Stephen Mark Buller
(* 27.5.1959). - USA.

6.261911 Terry Steinbring
(* 26.8.1948), ∞ 29.10.1970 mit Karen Shafer Douglas
(* 6.1.1948). - USA.

6.261912 Randy Lyn Steinbring
(* 13.12.1950), ∞ 27.12.1968 mit Nick Vance Salmans
(* 16.8.1949). - USA.

6.29111 Kasimir Ewy
(* 5.10.1933 Königshütte/P), ∞ 5.3.1955 mit Stefanie Labisch (* 26.10.1931 Laurahütte/D). - Königshütte/P, 1952 Krs. Rummelsburg/P, 1956 Königshütte/P, 1957 Bismarckhütte/P, 1960 Laurahütte/P, 1970 Königshütte/P,1981 Bundesrepublik Deutschland, 1982 Bonn/D.

6.2103211 Edward Joseph Ewy Jr.
(* 28.3.1944 Galveston/USA, + 21.10.1971 Galveston/USA), ∞ 18.12.1964 mit Margaret Olsen (* 2.12.1943 Galveston/USA). - USA.

6.2103212 Diane Elizabeth Ewy
(* 4.3.1950 Galveston/USA, 1.∞ mit Michael Patrick Garland (+ 1971), 2.∞ 2.2.1974 mit Calvin Grower Riley (* 10.5. 1951 Galveston/USA). - USA.

6.2103213 Denise Frances Ewy
(* 27.12.1957 Galveston/USA), ∞ 8.4.1978 mit Gilbert Lozano Gomes (* 15.8.1958 Galveston/USA). - USA.

6.2103221 Janis Jones
(* 4.8.1940 Galveston/USA), ∞ 11.4.1958 mit Jerald Ray Stifflemire (* 29.10.1938 Wharton/USA). - USA.

6.2103222 Deborah Ann Jones
(* 6.5.1952 Galveston/USA), ∞ 1.4.1977 mit John Claude Micheletti (* 27.9.1949 Commerce/USA). - USA.

6.2103223 Joni Marian Frances Jones
(* 8.2.1958 Galveston/USA), ∞ 16.9.1978 mit Richard Lee Hueppers (* 18.2.1955 Galveston/USA). - USA.

6.2103311 Eugene Clayton Hammersley Latham
(* 12.8.1929 Hitchcock/USA, Adoptivsohn), 1.∞ 16.8.1952 mit Apollonia Wilhelmina Breman (* 1930 Borneo), 2.∞ 5.4.1957 mit Ruby Dolores May (* 19.1.1937 Wayne/USA). -USA.

6.2103321 Helen Jane Camp
(* 5.3.1938 Hobart/USA), 1.∞ 22.3.1958 mit Arthur Peter Di Chiara (* 17.3.1937 San Francisco/USA), 2.∞ 3.8.1979 mit Joseph Arthus Miller (* 6.2.1925 Bakersfield/USA. -USA.

6.2103341 Michael Allen Ewy
(* 22.6.1954 Fresno/USA), 1,∞ 29.6.1975 mit Vickie Pauline Packnit (* 27.10.1956 Merced/USA), 2.∞ 8.12.1979 mit Donna Leigh Williams (* 8.1.1960 Merced/USA). - USA.

6.2103342 Nancy Leoma Ewy
(* 23.9.1959 Fresno/USA), ∞ 6.2.1977 mit Jack Dale Davis (* 16.3.1957 Fresno/USA). - USA.

6.2112311 Wayne Ellsworth Ewy
(* 4.12.1943 Lawrence/USA), ∞ 6.9.1969 mit Jane Mattson (* 1946). - USA.

6.2112312 Jeanne Lynette Ewy
(* 30.8.1946 St. Paul/USA), ∞ 15.11.1979 mit Glenn Olf. - USA.

6.2112313 Beth Marie Ewy
(* 7.5.1952 St. Paul/USA), ∞ 12.10.1974 mit David Penetar. - USA.

6.2112314 Gayle Louise Ewy
(* 16.12.1958 St. Paul/USA). - USA.

6.2112321 Gary Robert Stromquist
(* 9.3.1951 St. Paul/USA), ∞ 27.9.1975 mit Sallie Winter. - USA.

6.2112322 Debra Marie Stromquist
(* 10.2.1954 St. Paul/USA). - USA.

6.2112331 Richard Allen Ewy
(* 26.6.1947 Westbrook/USA, + 19.7.1958). - USA.

6.2112332 Barbara Jean Ewy
(* 30.9.1950 Westbrook/USA), ∞ 7.8.1971 mit Bradly Uhlenhopp. - USA.

6.2112333 Carol Marie Ewy
(* 23.12.1952 Westbrook/USA), 1.∞ 1972 mit Carol Reynolds, 2.∞ Steve Ingalls. - USA.

6.2112334 Patricia Ann Ewy
(* 28.6.1959 Westbrook/USA). - USA.

6.2112341 Larry Dean Behrends
(* 13.9.1953 Hoyt Lakes/USA). - Lamberton, dann Mankato/USA.

6.2112342 Joel Richard Behrends
(* 11.3.1958 St. Paul/USA). - Lamberton, dann Mankato/USA.

6.2112351 Lyn Elyn Ewy
(* 17.3.1953 St. Paul/USA), 1.∞ mit Victor Salgar, 2.∞ 10.8.1980 mit Paul Simmans (* 27.11.1953). - USA.

6.2112352 Don Alan Ewy
(* 22.5.1954 St. Paul/USA), ∞ mit Tracey Taylor (* 26.5. 1954). - USA.

6.2112353 Kay Diane Ewy
(* 26.9.1958 St. Paul/USA). - USA.

6.2112354 Sue Marie Ewy
(* 10.11.1960 St. Paul/USA). - USA.

6.2112511 Stanley Mikelbost
(Colorado Springs/USA). - USA.

6.2112512 Jon Eric Mikelbost
(* 1957). - USA.

6.2112611 Robert Ferris
(* 13.3.1948 Denver/USA). - USA.

6.2112621 Susan Ferris
(* 13.3.1949 Pueblo/USA), ∞ 18.12.1971 mit Lubbeck. -USA.

6.2112622 Randy Ferris
(* 31.7.1953 Roswell/USA). - USA.

6.2112631 Brian Ferris
(* 27.4.1960 San Francisco/USA). - USA.

6.2112632 Neal Ferris
(* 3.11.1962 Los Angeles/USA). - USA.

6.2112711 Eric Braddell
(* 2.12.1949 Denver/USA). - USA.

6.2112712 Rodger Braddell
(* 15.11.1951). - USA.

6.2112713 Leigh Braddell
(* 15.6.1953). - USA.

6.2112714 Mark Braddell
(* 1.12.1954). - USA.

6.2112721 Melissa Ewy
(* 10.5.1953). - USA.

6.2112722 Brenda Ewy
(* 4.5.1956). - USA.

6.2112723 Dana Ewy
(* 8.6.1957). - USA.

6.2112724 Katherine Ewy
(* 10.3.1959). - USA.

6.2112725 Elizabeth Ewy
(* 27.9.1962). - USA.

6.2112726 John Ewy
(* 2.2.1964). - USA.

6.2112727 Sarah Ewy
(* 2.3.1965). - USA.

6.2112731 Marguerite Ewy
(* 27.7.1961 St. Gobain/Frankreich). - USA.

6.2112732 Suzanne Ewy
(* 16.1.1963 Denver/USA). - USA.

6.2112733 Rodger Ewy
(* 24.11.1964 Denver/USA). - USA.

6.2112734 Leon Ewy
(* 1.4.1966 Boulder/USA). - USA.

6.2112811 Debbie Tait
(* in Phoenix/USA). - USA.

6.2112812 Steven Tait
(* in Colorado Springs/USA). - USA.

6.2112813 Murray Tait
(* in Phoenix/USA). - USA.

6.2112814 Trisha Tait
(* in Phoenix/USA). - USA.

6.424121 Elke Gaschler
(* 4.5.1963 Wittstock/DDR). - DDR.

6.424311 Edeltraud Ewy
(* 22.7.1949 Landau/D), ∞ 29.4.1981 mit B. Feuchtenberger
(* 19.11.1951). - BRD.

6.424312 Elke Ewy
(* 11.3.1959 Hersbruck/D). - BRD.

6.425211 Ursula Bechtel
(* 3.8.1950 Montevideo/U), ∞ 29.3.1974 mit Emilio Boix-
Puig (* 6.3.1944 Montevideo/U). - Nicolich/U.

6.425221 Gerhard Ewy
(* 18.7.1955 Montevideo/U). - Nicolich/Uruguay.

6.425222 Werner Ewy
(* 7.8.1959 Montevideo/U). - Nicolich/Uruguay.

6.425321 Gisela Ewy
(* 23.6.1955 Salzburg/A), ∞ 2.9.1978 mit Josef Hasenöhrl.
- Salzburg/A.

6.425322 Liselotte Ewy
(* 3.2.1958 Salzburg/A), ∞ 18.6.1977 mit Andreas Zohmann.
- Wien/A.

6.451111 Delores Ewy
(* 12.9.1930 Westbrook/USA), ∞ 19.6.1952 mit Vernon
Gertner (* 22.5.1921). - Westbrook/USA.

6.451112 La Vonne Ewy
(* 18.3.1933 Westbrook/USA), ∞ 29.10.1960 mit Robert Layman
(* 2.10.1930). - Graceville/USA.

6.451113 La Donna Ewy
(* 3.9.1936 Westbrook/USA), 1.oo mit Janet Peterson, 2.oo 6.9. 1958 mit Marvin Busswitz (* 15.4.1928). - Westbrook/USA.

6.451114 Donald Ewy
(* 23.6.1941 Westbrook/USA), oo 26.1.1968 mit Delores Gustad (* 2.3.1944). - Aurora/USA.

6.451115 Judy Ewy
(* 23.6.1944), oo 16.11.1963 mit Ronald Schrier (* 26.2. 1941). - Slayton/USA.

6.451116 Sharon Ewy
(* 10.1.1948 Windom/USA), oo 17.12.1977 mit Robert Gerhard. - St. Louis Park/USA.

6.451141 Jeanette Albertson
(* 21.12.1935), oo mit Howard Reading. - Westbrook/USA.

6.451142 Roger Albertson
(* 2.1.1936), oo mit Rose Mary. - USA.

6.451211 Robert Walter Ewy
(* 14.2.1940), 1.oo 27.1.1968 mit Donna Wallace (* 10.11. 1944), 2.oo 9.4.1974 mit Christine Allen. - USA.

6.451231 Harold Willie Helm
(* 28.12.1932), oo 8.9.1963 mit Betty Lou Kilburn. - USA.

6.451232 Delores Elaine Helm
(* 11.8.1937), oo 6.12.1959 mit Virgil Glassel (* 14.7. 1934). - USA.

6.451233 Barbara Jean Helm
(* 11.8.1942), oo 30.5.1963 mit Paul William Fenske (* 26. 1.1936). - USA.

6.451234 Cheryl F. Helm
(* 21.6.1944), 1.oo 29.6.1962 mit Robert Praska (* 28.4. 1941), 2.oo 1.2.1964 mit James Cumins (* 14.11.1946).- USA.

6.451235 Lyle Wayne Helm
(* 23.12.1946), oo 23.6.1966 mit Lyla Goetch (* 2.5.1948). - USA.

6.451241 Karl Tonn
(* 13.1.1949), oo 1.7.1972 mit Sue Ann Parado (* 19.9.1949). - USA.

6.451242 Karen Ann Tonn
(* 8.12.1952), oo 4.10.1975 mit Nicholas Schmidt (* 20.1. 1952). - USA.

6.451261 Sharon Ewy
(* 7.11.1941), oo 14.3.1962 mit William John Green (* 3.2. 1934). - USA.

6.451262 Paulette Mabel Ewy
(* 20.7.1943), oo 16.12.1961 mit Richard Wilson. - USA.

6.451271 Cindy Mae Ewy
(* 1.5.1961). - USA.

6.451272 Mark Victor Ewy
(* 16.10.1967). - USA.

6.451281 David Allen Ewy
(* 4.8.1958), oo 25.5.1979 mit Terre Stevenson. - USA.

6.451282 Donna Jean Ewy
(* 8.6.1960). - USA.

6.451611 Elmer Silbough
(* 18.2.1939), ∞ 12.6.1965 mit Edith Livingston (* 29.10. 1941). - USA.

6.451612 Evangeline E. Silbough
(* 27.11.1940), ∞ 5.3.1966 mit Anthony Sanzano (* 21.4. 1934). - USA.

6.451613 Earl Silbough
(* 7.3.1942 Chicago/USA), ∞ 28.7.1973 mit Sharon Anderson (* 9.7.1943). - USA.

6.451614 Elbert Silbough
(* 13.1.1947 Taylor/USA). - USA.

6.451615 Elaine Silbough
(* 1.11.1951 Chippewa/USA), ∞ 10.5.1975 mit John S. Geffin (* 1948). - USA.

6.451621 David Cutler
(* 24.7.1945 Frederic/USA). - USA.

6.451622 John Cutler
(* 23.11.1947 Siren/USA), ∞ 20.7.1968 mit Jaque Byrd (* 15.11.1950). - USA.

6.451623 Beverly Cutler
(* 4.1.1948 Siren/USA),∞ 26.3.1966 mit Roger Schreur (* 24.9.1945). - USA.

6.451631 Dale Huntley
(* 30.10.1947 Bismarck/USA), ∞ 28.6.1969 mit Patricia Dorcy (* 15.1.1951). - USA.

6.451632 Corrine Huntley
(* 30.1.1949 Napoleon/USA), ∞ 29.3.1971 mit Steven Sigal (* 6.2.1948). - USA.

6.451633 Ida Huntley
(* 6.10.1950 Jamestown/USA), 1.∞ 9.8.1966 mit Derick Stevens (* 16.2.1948), 2.∞ 5.7.1969 mit Jeffrey Hayes (* 1.10.1947). - USA.

6.451634 Bruce Huntley
(* 3.8.1952 Jamestown/USA), ∞ 26.8.1972 mit Jo Ann Hampton (* 1.4.1954). - USA.

6.451641 Ala Mae Alagato
(* 7.7.1958 Los Angeles/USA). - USA.

6.451642 Albert M. Alagato
(* 7.6.1960 Port Hueneme/USA). - USA.

6.451643 Alden M. Alagato
(* 20.1.1962 Port Hueneme/USA). - USA.

6.451711 Scarlett S. Ewy
∞ mit Gerald Doyle. - USA.

6.451712 Pamela Ewy
∞ mit Jeff Whilman. - USA.

6.451721 Steven Eugene Soar
(* 5.12.1952). - USA.

6.451722 Linda Kathrine Soar
(* 29.9.1956). - USA.

6.451731 Dawn Renee Ewy
(* 5.1.1948), ∞ mit David J. Helman. - USA.

6.451741 Deborah Richardson
. - USA.

6.451742 Christine Richardson
. - USA.

6.451743 Lorraine Kimberly Richardson
. - USA.

6.451744 Roberta Richardson
. - USA.

6.451745 Edwin Richardson
. - USA.

6.451751 Jamie Rae Hunger
(* 21.10.1954). - USA.

6.451752 John Everett Hunger
(* 11.11.1955), ∞ mit Mindy J. Boyles. - USA.

6.451753 Jeffrey Ivan Hunger
(* 23.1.1961), ∞ mit Julie Kay Birchard. - USA.

6.451754 Jennifer Ruth Hunger
(* 3.3.1970). - USA.

6.451761 Lori J. Ewy
(* 12.12.1961), ∞ mit Robert Schoonover. - USA.

6.451762 David Baxter Ewy
(* 5.9.1964). - USA.

6.451763 Keith M. Ewy
(* 11.1.1967). - USA.

6.451764 Lisa M. Ewy
(* 29.3.1973). - USA.

6.452311 Annette Louise Ewy
(* 29.3.1951 Palo Alto/USA), ∞ 30.5.1977 mit Timothy Percival (* 15.7.1950 Stockton/USA). - USA.

6.452312 Richard Dean Ewy
(* 8.8.1952 Fresno/USA). - USA.

6.452313 Phyllis Marie Ewy
(* 20.2.1954 Fresno/USA), ∞ 21.6.1980 mit Allen C. Tappe (* 28.2.1955 New Richland/USA). - USA.

6.452314 Gordon James Ewy
(* 18.12.1958 Fresno/USA). - USA.

6.452331 Dorothy Jean Ewy
(* 25.5.1958 Parlier/USA). - USA.

6.452332 William John Ewy
(* 3.10.1960 Parlier/USA). - USA.

6.452333 Ronald Jay Ewy
(* 27.8.1965 Parlier/USA). - USA.

6.452341 Alan Wayne Ewy
(* 20.5.1956 Parlier/USA). - USA.

6.452342 Robert Glen Ewy
(* 25.2.1959 Parlier/USA). - USA.

6.454111 Keith Louis Poplin
(* 13.6.1939 Salida/USA), ∞ mit Frances Olson (* 1941). - Lakewood/USA.

6.454112 Kelly Dean Poplin
(* 22.7.1941 Denver/USA, + 13.12.1959 Conifer/USA). - USA.

6.454121 Leonard Kurt Ewy
(* 24.6.1949 Ft. Collins/USA), ∞ mit Kim Burkhead. - USA.

6.454122 Don Russel Ewy
(* 6.5.1952), ∞ mit Ann Dunning. - Walden/USA.

6.454123 Leslie Ann Ewy
(* 1.9.1954), ∞ mit Calvin Morris. - Hygiene/USA.

6.454131 Ronald Allan Ewy
(* 21.10.1948 Denver/USA), ∞ mit Sheila Stover. - Santa Fe/USA.

6.454132 Cheryl L. Ewy
(* 6.6.1952 Denver/USA). - USA.

6.454133 Banney L. Ewy
(* 25.3.1954 Denver/USA), ∞ mit Joanne Driscoll. - Arvada/USA.

6.454141 Norma Ann Ewy
(* 16.12.1949 Longmont/USA), ∞ mit Parry Dennis. - USA.

6.454211 James Moore
(* 29.11.1946, + 9.1.1966). - USA.

6.455211 Marti La Rue Ewy
(* 30.12.1960). - USA.

6.455212 Mical Lynac Ewy
(* 17.10.1962). - USA.

6.455231 Lisa Celeste Padolski
(* 23.7.1962). - USA.

6.455232 Jon David Padolski
(* 20.11.1972). - USA.

6.455311 Charlenne S. von Lunz
(* 4.7.1944), ∞ mit J. Arthur Schuck. - USA.

6.455312 Ronald Gerald von Lunz
(* 24.12.1945), ∞ mit Sharon Kay B. - USA.

6.455321 Robert Clayton von Lunz
(* 8.7.1939 Mankato/USA), ∞ 21.9.1974 mit Anna H. Reese. - Chevy Chase/USA.

6.455322 Douglas Peter von Lunz
(* 25.7.1943), ∞ mit Mary Ann Tusa. - USA.

6.455323 Joel Gregory von Lunz
(* 26.9.1944), ∞ mit Dorothy Jean Lane. - USA.

6.455324 Michael Lee von Lunz
(* 9.3.1950 Anacortes/USA). - USA.

6.455325 Mark Jeffrey von Lunz
(* 13.12.1958 Anacortes/USA). - USA.

6.455331 John Wesley von Lunz
(* 3.7.1941), ∞ mit Ella Elvabak. - Seattle/USA.

6.455332 Catharine von Lunz
(* 23.10.1942), ∞ mit Keith Bailay. - USA.

6.455333 James Glenn von Lunz
(* 14.5.1944), ∞ mit Susan O'Byrne. - USA.

6.455334 Leone Anne von Lunz
(* 2.12.1945), ∞ mit Clair Barret Mc Mullen. - USA.

6.455335 David Jerome von Lunz
(* 30.8.1954). - USA.

6.455336 Teresa Mary von Lunz
(* Apr. 1960). - USA.

6.455341 Nancy S. von Lunz
(* 20.3.1941). - USA.

6.455342 Gregory Jon von Lunz
(* 16.3.1947). - USA.

6.455343 Gary Roger von Lunz
(* 16.3.1952). - USA.

6.455351 William Joe Renick
(* 15.12.1940), ∞ mit Carole Heck. - USA.

6.455352 Susanne Renick
(* 21.7.1943), ∞ mit Zoltan Zelenak. - USA.

6.455353 Ramona Lynn Renick
(* 7.10.1946), ∞ mit Harold Best. - USA.

6.455354 Clayton James Renick
∞ mit Sandra Hermann. - USA.

6.455511 Kurt L. Ewy
(* Juni 1955), ∞ mit Linda Lee. - USA.

6.455512 Bruce Eric Ewy
(* 9.11.1957). - USA.

6.455521 Jeffrey Schlingmann
(* Okt. 1947), ∞ mit S. Sue Weber. - USA.

6.455522 David Jon Schlingmann
(* 31.5.1952). - USA.

6.455523 Donald Allen Schlingmann
(* 19.8.1956), ∞ mit Tamra Beck. - USA.

6.455611 Myles Mc Grath
(* 10.10.1951), ∞ mit Carol Kelm. - USA.

6.455612 Scot Mc Grath
(* 18.2.1952). - USA.

6.455613 Brian Mc Grath
(* 2.8.1962). - USA.

6.455621 Jimmy Prochaska
(* 30.10.1960). - USA.

6.455622 Lynne Prochaska
(* 15.4.1966). - USA.

6.455631 Dean Ceminsky
(* 21.7.1968). - USA.

7.2111111 Tadeusz Ewy
(* 12.6.1941 Nisko/GG, + 30.4.1976 Zakopane/P). - Polen.

7.2111121 Anna Ewy
(* 26.7.1948 Krakau/P), ∞ 1976 mit Maciej Skalski. -Polen.

7.2111122 Jacek Ewy
(* 29.11.1957 Krakau/P). - Polen.

7.2111131 Bożena Ewy
(* in Krakau/P), ∞ 1970 mit Adam Głowacz. - Polen.

7.2111132 Marek Ewy
(* in Krakau/P), ∞ 1977 mit Maria Szpejd. - Polen.

7.2111133 Ilona Ewy
. - Polen

7.2113111 Christiane Ewy
(* 6.3.1946 Meldorf/D, ∞ 7.1.1967 mit Gary Williamson
(* 6.12.1936 Winnipeg/Ka). - Winnipeg/Ka.

7.2113112 Renate Karin Ewy
(* 14.8.1950 Winnipeg/Ka), ∞ mit Henry Archibald. -
Kanada.

7.2113121 Johann Theobald
(* 16.4.1928 Krakau/P, + 16.3.1978 St. Catharines/Ka, ∞
18.6.1955 mit Sophie Proch. - Posen, 1945 Dt. Wagram/A,
z.Zt. St. Catharines/Ka.

7.2113122 Withold Theobald
(* 29.12.1930 Krakau/P), ∞ 8.12.1959 mit Gertrude Pekar
(* 11.3.1934 Baden/A). - Pfaffstätten/A.

7.2114511 Heinz Peter Klein
(* 31.3.1944 Kalisch/Wa). - 1945 Brehma/DDR, 1947 Backnang
/D, danach Ottawa/Ka.

7.2114521 Ulf Dieter Ewy
(* 8.7.1941 Bielitz). - Bad Elster, 1947 Backnang/D, danach
Stuttgart/D.

7.2114522 Udo Wulfried Ewy
(* 3.5.1944 Bielitz), ∞ 25.5.1968 mit Elisabeth Franziska
Klimesch (* 22.3.1949 Aalen/D). - 1945 Bad Elster/DDR,
1947 Backnang/D, danach Stuttgart/d, jetzt Düppenweiler/D.

7.2114523 Karin Susanne Ewy
(* 8.3.1947 Bad Elster/DDR), ∞ 19.6.1969 mit Heinz Peter
Möbus (* 13.6.1942 Dt. Krone/D). - 1947 Backnang/D, danach
Stuttgart, jetzt Aidlingen 1.

7.2114811 Sigrun von Freyberg
∞ 1962 mit Sepp Wirkus. - BRD.

7.2117211 Waldemar Frank
(* 14.2.1944 Lodsch/Wa). - Kanada.

7.2117212 Renee Frank
(* 10.9.1958 Edmonton/Ka). - Kanada.

7.2117221 Ava Düring
(* 30.9.1963 Edmonton/Ka). - Kanada.

7.2131111 Christel Presch
(* März 1944 Bielitz). Seit 1945 verschollen.

7.2131411 Cornelia Ewy
(* 18.7.1953 Backnang/D), ∞ 20.9.1969 mit Eckhard Boesler
(* 26.3.1943 Mohrungen/D). - BRD.

7.2131412 Walter Ewy
(* 12.5.1955 Backnang/D). - Backnang/D.

7.2131413 Andreas Ewy
(* 8.7.1957 Backnang/D). - Backnang/D.

7.2131414 Werner Ewy
(* 21.7.1959 Backnang/D). - Backnang/D.

7.2131415 Dieter Ewy
(* 2.11.1961 Backnang/D). - Backnang/D.

7.2133111 Kimberly Marlene Ewy
(* 30.7.1957 Spokane/USA), ∞ 28.7.1979 mit Thomas Pringle. - USA.

7.2133121 Ronald Kurt Thompson
(* 17.2.1955 Spokane/USA, + 19.3.1966). - USA.

7.2133122 Cheryl Jean Thompson
(* 5.6.1956). - Sandpoint/USA.

7.2133211 Ronald Gordon Miller
(* 5.2.1960). - USA.

7.2133212 Gary Robert Miller
(* 4.2.1961). - USA.

7.2133213 Edward Glen Miller
(* 28.11.1962). - USA.

7.2133214 Monte Jon Miller
(* 23.7.1965). - USA.

7.2133511 Lisa Alene Hauck
(* 9.4.1963). - USA.

7.2133512 Polly Ann Hauck
(* 15.11.1964). - USA.

7.2133521 Julie Ann Haffner
(* 6.4.1957). - USA.

7.2133522 Dale Curtis Haffner
(* 13.1.1959). - USA.

7.2133523 Robert Arthur Haffner
(* 30.4.1960). - USA.

7.2133524 Sally Jo Haffner
(* 13.8.1963). - USA.

7.2133821 Kimberly Dumas
(* 1.6.1973 Riverside/USA). - USA.

7.2133822 Christopher Dumas
(* 29.7.1977 Riverside/USA). - USA.

7.2138111 David Maxwell
(* 23.5.1955), ∞ 27.10.1974 mit Peggy Scudder. - USA.

7.2138112 Christy Eilee Maxwell
(* 3.3.1959). - USA.

7.2138113 Donna Elaine Maxwell
(* 26.3.1964). - USA.

7.2138311 Cynthia Louise Karstedt
(* 3.9.1968 Pipestone/USA). - USA.

7.2138312 Kristin Lynn Karstedt
(* 12.8.1971 Col. Springs/USA). - USA.

7.2138321 Jon David Ewy
(* 26.12.1965), oo 22.12.1972 mit Jeanne Todd Zeise Hill.-
USA.

7.2138331 Heidi Ewy
(* 10.9.1975). - USA.

7.2138411 Lawrence Scott Brady
(* 26.3.1973). - USA.

7.2138412 Dawn Marie Brady
(* 17.9.1974). - USA.

7.2138413 Donald Allen Brady
(* 24.4.1979). - USA.

7.2138421 Jennifer Brose
(* 4.3.1977). - USA.

7.2139111 Gretchen Ann Soll
(* 14.10.1969). - USA.

7.2139112 Heidi Christine Soll
(* 16.10.1971). - USA.

7.2139121 Laura Marie Soll
(* 21.2.1966 Westbrook/USA). - USA.

7.2139122 Nicole Ann Soll
(* 19.2.1971 Westbrook/USA). - USA.

7.2139211 Tina Marie Swenson
(* 9.4.1960). - USA.

7.2139212 Jennie Alitta Swenson
(* 9.4.1963). - USA.

7.2139221 Johanna Elizabeth Ries
(* 10.7.1974 Minneapolis/USA). - USA.

7.2139222 Edward Rudolf Ries
(* 19.5.1976 Minneapolis/USA). - USA.

7.2234111 Douglas Edward Vieselmeyer
(* 19.5.1962 Tacoma/USA). - USA.

7.2234112 Brenton Lee Vieselmeyer
(* 8.8.1968). - USA.

7.2234121 Michael Lee Furney
(* 12.1.1965 Kalamazoo/USA). - USA.

7.2234122 Todd Furney
(* 22.2.1970 Kalamazoo/USA). - USA.

7.2234123 Mathew Furney
(* 17.3.1971 Kalamazoo/USA). - USA.

7.2234131 Christina Ward
(* 9.6.1980 Tacoma/USA). - USA.

7.2234411 Jason Charles Andrew
(* 29.4.1980 Tacoma/USA). - USA.

7.2242111 Cheryl Hauder
. - USA.

7.2242112 Karla Hauder
. - USA.

7.2242211 Debra Bachman
. - USA.

7.2242212 Judy Bachman
. - USA.

7.2242221 Eldon Schroeder
. - USA.

7.2242222 Rita Schroeder
. - USA.

7.2242223 Denise Schroeder
. - USA.

7.2242311 Charles Ewy
. - USA.

7.2242411 Deann Marie Hostetler
. - USA.

7.2242412 Dustan Gregory Hostetler
. - USA.

7.2242413 Duane Michael Hostetler
. - USA.

7.2243414 Devon Hostetler
. - USA.

7.2242421 Donna Rochelle Dyck
. - USA.

7.2242431 Candice S. Hostetler
. - USA.

7.2242432 Marcia J. Hostetler
. - USA.

7.2242511 Duane Dee Ewy
(* 10.9.1956 Newton/USA), ∞ mit Lynn Sund. - USA.

7.2242512 Janice Lynn Ewy
(* 2.6.1958 Newton/USA),∞ mit Lee Shaw. - USA.

7.2242521 Tracy Diane Epp
. - USA.

7.2242522 Vicki Susanne Epp
. - USA.

7.2242531 Christine Marie Ewy
(* 28.11.1962 Newton/USA). - USA.

7.2242532 Cynthia Marin Ewy
(* 16.3.1965 Hutchinson/USA). - USA.

7.2242533 Laura Jo Ewy
(* 30.1.1968 Hutchinson/USA). - USA.

7.2242534 Bradley John Ewy
(* 20.1.1971 Hutchinson/USA). - USA.

7.2242541 Gregory Arlen Ewy
(* 16.6.1972 Great Falls/USA). - USA.

7.2242551 Jolie Michelle Suenram
(* 26.10.1969 Philadelphia/USA). - USA.

7.2242611 Jody Linn Ewy
. - USA.

7.2242612 Kerry Kay Ewy
. - USA.

7.2242613 Bradley Mc Neil Ewy
. - USA.

7.2242614 Corry Ewy
. - USA.

7.2242621 Michell D. Boese
. - USA.

7.2242622 Michael D. Boese
. - USA.

7.2242623 Nathan D. Boese
. - USA.

7.2242711 Shawn Earl Ewy
(* 21.2.1965 Goessel/USA). - USA.

7.2242712 Barry Ray Ewy
(* 12.9.1968 Moundridge/USA). - USA.

7.2242721 Michelle Elizabeth Ewy
(* 3.2.1973). - USA.

7.2242741 David Ewy
(* 9.5.1978 Wichita/USA). - USA.

7.2243121 Scotty Branum
. - USA.

7.2243122 Allen Branum
. - USA.

7.2243123 Larry Branum
. - USA.

7.2243211 Ronald Davis
. - USA.

7.2243221 Larry Bachman
. - USA.

7.2243222 Jerry Bachman
. - USA.

7.2243223 Randy Bachman
. - USA.

7.2243224 Vicki Bachman
. - USA.

7.2243411 Sharon Swartzengruber
. - USA.

7.2243412 Stanley Swartzengruber
. - USA.

7.2243413 Mafra Swartzengruber
. - USA.

7.2243421 Diane Ewy
. - USA.

7.2243422 Lanita Ewy
. - USA.

7.2243511 Joseph Goossen
. - USA.

7.2243512 James Goossen
. - USA.

7.2243513 Ivan Goossen
. - USA.

7.2243531 Christopher Widmer
. - USA.

7.2243532 Von Widmer
. - USA.

7.2243533 Mark Widmer
. - USA.

7.2243541 Rodney Lee Vogt
. - USA.

7.2244111 Kristina Neufeld
. - USA.

7.2244112 Kenneth Neufeld
. - USA.

7.2244121 Jeanne Neufeld
. - USA.

7.2244122 Patricia Neufeld
. - USA.

7.2244141 Gregory Krehbiel
. - USA.

7.2244142 Michael Krehbiel
. - USA.

7.2244143 Kim Krehbiel
. - USA.

7.2244144 Rolyn Krehbiel
. - USA.

7.2244151 Julia Waltner
. - USA.

7.2244152 Alan Waltner
. - USA.

7.2244153 Sandra Waltner
. - USA.

7.2244154 Scott Waltner
. - USA.

7.2244211 Phillip Lohrenz

7.2244212 Dwight Lohrenz

7.2244411 Marilyn Stucky

7.2244412 Delores Stucky

7.2244511 Kent Jantz

7.2244531 Valery Rutschman

7.2244611 David Neufeld

7.2244612 Katherina Neufeld

7.2244613 Carol Jean Neufeld

7.2244621 Jolene Neufeld

7.2244622 Cheryl Neufeld

7.2245121 Janet Sue Krehbiel
. - USA.

7.2245122 Joni Michelle Krehbiel
. - USA.

7.2245321 Jack Oline
. - USA.

7.2245322 Julie Oline
. - USA.

7.2245341 Christopher Delett
. - USA.

7.2245342 Cindi Delett
. - USA.

7.2245371 Mike Bond
. - USA.

7.2245372 Gregory Bond
. - USA.

7.2245411 Connie Nevies
(* 12.12.1956 Hutchinson/USA), ∞ mit Harley Goodwin. - USA.

7.2245412 Sharon Kay Nevies
(* 25.10.1958 Hutchinson/USA), ∞ mit Larry Neuburger.-USA.

7.2245421 Cheryl Lynn Froese
. - USA.

7.2245422 Tymothy P. Froese
. - USA.

7.2245431 Erich Nolan Ewy
(* 24.9.1964 Port Arthur/USA). - USA.

7.2245432 Stuart Ewy
(* 11.1.1967 Toledo/USA). - USA.

7.2246211 Timothy Schroeder
(* 10.2.1951 Lakin/USA), ∞ 15.7.1972 mit Lynne Fischer.
- USA.

7.2246212 Joel Schroeder
(* 23.2.1954), ∞ 15.10.1976 mit Margaret Esser. - Kansas
City/USA.

7.2246213 Eric Schroeder
(* 20.5.1955), ∞ 27.7.1974 mit Karen Schuitema. - USA.

7.2246214 Andrew Kelly Schroeder
(* 11.8.1961). - USA.

7.2246221 Amy Dianne Bachman
(* 30.5.1955 Moundridge/USA), ∞ 11.8.1979 mit Keit
Krehbiel. - USA.

7.2246222 Michel Nelson Bachman
(* 24.11.1956 Moundridge/USA). - USA.

7.2246223 Gregory Allan Bachman
(* 26.7.1958 Moundridge/USA). - USA.

7.2246224 Boyd Lynn Bachman
(* 14.11.1960 Moundridge/USA). - USA.

7.2246231 Annelle Kay Wiens
(* 24.1.1960 Kansas City/USA). - USA.

7.2246232 David Alan Wiens
(* 17.11.1961 Kansas City/USA). - USA.

7.2246241 Douglas Kirk Voran
(* 31.10.1955 Newton/USA). - USA.

7.2246242 Bradley Allan Voran
(* 19.7.1957). - USA.

7.2246243 Lori Leigh Voran
(* 7.2.1960). - USA.

7.2246411 Michael Duane Shiew
. - USA.

7.2246511 Jeffery Sperling
. - USA.

7.2246512 Jolene Sperling
. - USA.

7.2248111 Mark A. Rutschmann
. - USA.

7.2248112 Barry D. Rutschmann
. - USA.

7.2435111 Alan L. Roth
(* 18.8.1948 Beatrice/USA), ∞ 4.9.1971 mit Tana Anderson.
- USA.

7.2435112 Bruce E. Roth
(* 5.4.1950 Beatrice/USA), ∞ 21.8.1971 mit Jean Huff. -USA.

7.2435113 Krisie R. Roth
(* 11.1.1956 Skottsbluff/USA), ∞ 20.8.1978 mit Russel
York. - USA.

7.2435114 Vicki S. Roth
(* 27.3.1963 Minneapolis/USA). - USA.

7.2435121 Sheryl L. Roth
(* 20.8.1955 Minneapolis/USA). - USA.

7.2435122 Russel G. Roth
(* 9.5.1957), ∞ 22.10.1977 mit Nylynn Heide (* 9.8.1957
Mt. Lake/USA). - USA.

7.2435131 Connie L. Roth
(* 25.8.1954 Minneapolis/USA). - USA.

7.2435132 Stuart K. Roth
(* 26.2.1957 Minneapolis/USA). - USA.

7.2435141 Diana L. Roth
(* 17.11.1950), ∞ mit William Guest (* 30.8.1949 Lincolm/
USA). - Carbondale/USA.

7.2435142 Scott A. Roth
(* 20.8.1954 Lincolm/USA). - USA.

7.2435143 Leigh Ann Roth
(* 31.5.1960 Lincolm/USA). - USA.

7.2435151 Daniel L. Sinner
(* 21.10.1950 Lincolm/USA). - USA.

7.2435152 Janet Jo Sinner
(* 30.12.1952 Lincolm/USA). - USA.

7.2435153 Ronald V. Sinner
(* 30.8.1954 Lincolm/USA). - USA.

7.2435161 Ricky L. Reynolds
(* 11.10.1950 Beatrice/USA), ∞ 1970 mit Kathy Mitchel
(* 1952). - USA.

7.2435162 Steven J. Reynolds
(* 9.8.1952), ∞ 1970 mit Debbie Kroll (* 9.7.1952). -USA.

7.2435163 David M. Reynolds
(* 20.2.1954 Omaha/USA). - USA.

7.2435164 Dale R. Reynolds
(* 10.11.1955 Omaha/USA). - USA.

7.2435165 Mark L. Reynolds
(* 22.10.1959 Omaha/USA). - USA.

7.2435211 Rebecca J. Beachler
(* 14.3..951 Fairbury/USA), ∞ 30.10.1970 mit Dennis
Brown. - York/USA.

7.2435212 Barbara Beachler
(* 13.11.1955 Fairbury/USA), ∞ 30.8.1974 mit Alan
Teitmeyer. - York/USA.

7.2435221 Laura Rohlfing
(* 24.8.1966 Rockford/USA). - USA.

7.2435222 Amy Elizabeth Rohlfing
(* 15.7.1970 Rockford/USA). - USA.

7.2435321 Leatha Grein
(* 11.9.1961 Minneapolis/USA). - USA.

7.2435322 Nathan Grein
(* 2.11.1970 Algona/USA). - USA.

7.2435331 Jared Grein
(* 25.1.1973 Turlock/USA). - USA.

7.2452121 Robert Allen Jones
(* 22.7.1966 Rochester/USA). - USA.

7.2452122 Randell Scott Jones
(* 29.5.1968 Rochester/USA). - USA.

7.2452123 Daniel Jones
(* 30.9.1969 Rochester/USA). - USA.

7.2452131 Daren Scott Neilson
(* 12.10.1971). - USA.

7.2452132 Derek Neilson
(* 28.4.1975). - USA.

7.2452133 Damen Lee Neilson
(* 14.8.1976). - USA.

7.2454611 Lauren Thornton Peter
(* 10.11.1980). - USA.

7.2458211 Heather Rudolfson
(* 4.4.1975 Idaho Falls/USA). - USA.

7.2458212 David Rudolfson
(* 19.6.1977 Boise/USA). - USA.

7.2458231 Lisa Sturges
(* 7.1.1973). - USA.

7.2458232 Lori Sturges
(* 2.4.1976 Le Suer/USA). - USA.

7.2458233 Ryan Sturges
(* 28.3.1979 Denton/USA). - USA.

7.2511221 Christoph Michałowski
(* 15.11.1958 Ostrowo/P). - Polen.

7.2511222 Ursula Michałowski
(* 1962 Posen/P). - Polen.

7.2511223 Paul Michałowski
(* 14.12.1965 Posen/P). - Polen.

7.2552111 Howard John Vogt
(* 14.8.1931 Newton/USA), ∞ mit Alice Hosie. - USA.

7.2552112 Barbara Kathryn Vogt
(* 27.9.1939 Newton/USA), ∞ mit Douglas Stutzman. - USA.

7.2552121 Dorothy Jean Janzen
(* 17.1.1934 Halstead/USA), ∞ mit Harold Unruh. - USA.

7.2552122 Jimmy Dale Janzen
(* 2.9.1936 Newton/USA), ∞ mit Roberta Regler. - USA.

7.2552123 Virginia Lee Janzen
(* 5.8.1940 Newton/USA, ∞ mit Larry Berger. - USA.

7.2552131 Carol Elizabeth Ewy
(* 3.7.1940 Newton/USA), ∞ mit Thomas Rose. - USA.

7.2552132 Ralph Le Roy Ewy
(* 29.8.1941 Newton/USA), ∞ mit Constance Clark. - USA.

7.2552133 Gerald Kent Ewy
(* 6.5.1947 Newton/USA), ∞ mit Cynthia Walton. - USA.

7.2552134 Kenneth Loyd Ewy
(* 17.5.1948 Newton/USA), ∞ mit Jane Ann Thompson. -USA.

7.2552135 Douglas Ewy
(* 4.8.1953 Newton/USA), ∞ mit Diane Sunderland. - USA.

7.2552161 Nancy Charlene Buller
(* 6.4.1944), ∞ mit Richard Perry. - USA.

7.2552351 Patty Kaye Ewy
(* 15.9.1949 Guthrie/USA), ∞ mit Howard Ernest Bible
(* 4.1.1949 Midland/USA). - Stillwater/USA.

7.2552352 Bobby Mike Ewy
(* 12.3.1951 Perry/USA), ∞ mit Linda Hodge. - Perry/USA.

7.2555111 John Ewy
(* 13.11.1952), ∞ 23.2.1974 mit Gleni J. - USA.

7.2555112 Debra Ewy
(* 14.12.1954), ∞ 1.9.1973 mit James Mager. - USA.

7.2555113 Dee Ann Ewy
(* 29.5.1956), ∞ 24.5.1975 mit Edward Anderson (* 29. 11.1955). - USA.

7.2555114 Sandra Lay Ewy
(* 11.11.1958), ∞ 26.8.1978 mit Connie Stanley (* 28.
5.1957). - USA.

7.2555115 Susan G. Ewy
(* 11.11.1958), ∞ 15.7.1978 mit Steven Lane. - USA.

7.2555116 Joe Bennie Ewy
(* 12.9.1960). - USA.

7.2555131 Ronald R. Ewy
(* 15.9.1950), ∞ 20.8.1972 mit Carolyn Sch. (* 13.6.
1951). - USA.

7.2555132 Randy J. Ewy
(* 30.11.1954), ∞ 3.8.1975 mit Lora Lohman (* 3.8.1955)
- USA.

7.2555141 Christi Ewy
(* 26.11.1951), ∞ 1.8.1976 mit Stanley Mc Millen. - USA

7.2555142 Jimmy Ewy
(* 27.12.1954). - USA.

7.2555151 Eugene Williams
(* 12.3.1951). - USA.

7.2555152 Jack Williams
(* 16.6.1954). - USA.

7.2555153 Sheila Williams
(* 22.8.1955), ∞ 1974 mit Charleon). - USA.

7.2555211 Elsie Marie Bartel
(* 14.12.1955), ∞ 10.2.1979 mit Byron Cox (* 18.12.1956
- USA.

7.2555212 David G. Bartel
(* 3.2.1959). - USA.

7.2555221 Bill William Entz
(* 5.6.1950), ∞ 24.9.1971 mit Karen Bright (* 7.1.1951)
- USA.

7.2555222 Barbara Entz
(* 5.6.1950), ∞ 10.10.1968 mit Richard Mc Laughin (* 16
6.1949). - USA.

7.2555223 Roger D. Entz
(* 24.11.1952), ∞ 26.5.1972 mit Edith Hartzler (*
17.9.1953). - USA.

7.2555231 Elfriede Neubauer
(* 21.6.1951).

7.2555241 Michael Entz
(* 27.3.1956). - USA.

7.2555242 Loria Entz
(* 27.10.1968). - USA.

7.2555243 Linda Entz
(* 1.5.1969). - USA.

7.2555244 Mitchel Entz
(* 6.11.1971). - USA.

7.2555251 Ronnie Entz
(* 12.4.1961). - USA.

7.2555252 Shelly Entz
(* 21.11.1962). - USA.

7.2555253 Randall Entz
(* 16.7.1968). - USA.

7.2555411 Kerry Frey
(* 22.10.1970). - USA.

7.2555412 Sharon Frey
(* 21.3.1974). - USA.

7.2555511 Allan Regier
(* 9.11.1952), ∞ 14.6.1975 mit Kathleen K. (* 2.9.1956).
- USA.

7.2555512 Ruth Elaine Regier
(* 16.5.1957), ∞ 7.6.1980 mit Charlie Reimer (* 20.5.1955).
- USA.

7.2555513 Glenna Regier
(* 18.4.1962). - USA.

7.2555521 Roberta Lynn O'Joole
(* 10.2.1956). - USA.

7.2555522 Mark Patric O'Joole
(* 22.3.1957). - USA.

7.2555523 Kevin Warren O'Joole
(* 26.10.1958). - USA.

7.2555524 Karen Kay Loeffler
(* 1.6.1964). - USA.

7.2555531 Kimberly Ann Roberts
(* 7.2.1969). - USA.

7.2555532 Marie Roberts
(* 5.8.1972). - USA.

7.2555611 Lena Jean Stucky
(* 1.12.1968). - USA.

7.2555612 Samuel Stucky
(* 13.2.1971). - USA.

7.2555711 Gary L. Young
(* 26.11.1951), ∞ 24.4.1976 mit Lonnie Guest. - USA.

7.2555721 Sherrie Mathes
(* 20.12.1957), ∞ 15.7.1977 mit Jeffery Brown (* 4.6.
1958). - USA.

7.2555722 Ricky D. Mathes
(* 21.11.1959). - USA.

7.2555811 Henry John Nelson
(* 5.8.1959). - USA.

7.2555812 Jeffery Paul Nelson
(* 13.8.1962). - USA.

7.2555813 Genfer Lyn Nelson
(* 15.10.1971). - USA.

7.2555821 Larry Staples
(* 5.7.1960). - USA.

7.2555822 Nancy Staples
(* 1967). - USA.

7.2557211 Edward Deced
(* 4.4.1951). - USA.

7.2557212 Barbara Deced
(* 27.9.1955). - USA.

7.2557221 Carolyn Devorest
(* 26.8.1958). - USA.

7.2557222 Loray Devorest
(* 28.4.1965). - USA.

7.2557223 Brain Devorest
(* 30.3.1971). - USA.

7.2557231 Dian Hackett
(* 22.9.1965). - USA.

7.2557232 Susan Hackett
(* 6.12.1969). - USA.

7.2557411 Diana Ewy
(* 22.2.1960), ∞ 3.5.1980 mit James Lamberson. - USA.

7.2557412 Kristen Ewy
(* 1.6.1962). - USA.

7.2557413 Eric Ewy
(* 25.10.1964). - USA.

7.2557414 Dirk Ewy
(* 11.5.1970). - USA.

7.2557421 Julee Ewy
(* 29.1.1961). - USA.

7.2557422 Mark Ewy
(* 26.4.1964). - USA.

7.2611111 Charles Lynn Myers
(* 18.7.1946 Sublette/USA), ∞ 1971 mit Connie L. White.
- USA.

7.2611112 Larry Lee Myers
(* 10.9.1947 Dodge City/USA), ∞ 21.8.1971 mit Beverly
A. Brown (* 23.2.1949). - USA.

7.2611113 Steven Edward Myers
(* 18.2.1954), ∞ 20.12.1975 mit Niki Ann Patterson
(* 26.2.1957). - USA.

7.2611121 John Lee Ewy
(* 28.5.1949), ∞ 15.8.1974 mit Arsha Lynn Vieux (* 30.
10.1950). - USA.

7.2611122 Dennis Le Roy Ewy
(* 16.10.1951). - USA.

7.2611123 Kenna Sue Ewy
(* 19.3.1957). - USA.

7.2611124 Stanley Ray Ewy
(* 3.11.1961). - USA.

7.2611141 Roger Ralph Ewy
(* 12.6.1957). - USA.

7.2611142 Michael Ewy
(* 22.3.1960). - USA.

7.2611311 Mark Steven Shuler
(* 27.2.1950 San Francisco/USA), ∞ 5.7.1965 mit Mary M. Frances Doyan (* 11.9.1954). - USA.

7.2611312 James David Shuler
(* 27.7.1952 San Diego/USA). - USA.

7.2611313 Richard Otto Shuler
(* 29.12.1953), ∞ 4.5.1974 mit Barbara Jo Clem (* 5.1. 1953). - USA.

7.2611314 Jeffrey Dean Shuler
(* 2.2.1956 Great Bend/USA). - USA.

7.2611315 John Gregory Shuler
(* 20.8.1957 Hawai/USA). - USA.

7.2611321 Michael James Sauber
(* 23.2.1955), ∞ 25.4.1981 mit Denise D. K. - USA.

7.2611322 Julia Ann Sauber
(* 31.7.1956). - USA.

7.2611323 Robert Alan Sauber
(* 30.3.1958), ∞ 30.5.1981 mit Christine D. Beiker. - USA.

7.2511324 Jaqueline Sue Sauber
(* 14.6.1959), ∞ mit Bill Lee Klapper. - USA.

7.2611325 Elaine Marie Sauber
(* 14.7.1961). - USA.

7.2611326 Andrew Dean Sauber
(* 10.1.1963). - USA.

7.2611327 Keith Edward Sauber
(* 3.4.1965). - USA.

7.2611411 Brent Robert Oltjen
(* 5.3.1958). - USA.

7.2611412 Julia Kay Oltjen
(* 23.9.1959). - USA.

7.2611413 Lisa Oltjen
(* 2.11.1962). - USA.

7.2611421 Doyle Martin Bussey
(* 15.12.1960). - USA.

7.2611422 Laura Bussey
(* 17.4.1962). - USA.

7.2611423 Troy Donald Bussey
(* 6.12.1970). - USA.

7.2611431 Sara Ann Ewy
(* 28.8.1968). - USA.

7.2611432 Erin Marie Ewy
(* 28.8.1968). - USA.

7.2611433 Rebecca Joan Ewy
(* 30.9.1971). - USA.

7.2611521 Brett Batchelde
(* 26.3.1960). - USA.

7.2611522 Leslie Jo Batchelde
(* 1.3.1963). - USA.

7.2611621 Jessica Ann Sipes
(* 3.7.1975). - USA.

7.2611622 J. Marie Sipes
(* 16.5.1977). - USA.

7.2612111 Laura Hege
. - USA.

7.2612121 Crystal Lynn Hege
(* 16.10.1960). - USA.

7.2612122 Ginger Kaye Hege
(* 10.7.1962). - USA.

7.2612123 Jill Ann Hege
(* 22.6.1964). - USA.

7.2613111 Shannon Beaman
. - USA.

7.2613211 Jana Lynn Stricker
(* 29.7.1954), ∞ 29.5.1975 mit Dan Mc Donnell. - USA.

7.2613212 Anita Louise Stricker
(* 3.4.1960). - USA.

7.2613221 Scott Allen Horner
(* 11.2.1964). - USA.

7.2613222 Michael Eric Horner
(* 10.11.1966). - USA.

7.2613321 Tim Ewy
. - USA.

7.2613421 Justin Murphy
(* 3.3.1968). - USA.

7.2613422 Jill Murphy
(* 30.11.1970). - USA.

7.2613511 Michael Dunn
(* 20.9.1968). - USA.

7.2613512 Jeffrey Dunn
(* 22.3.1971). - USA.

7.2613611 Douglas Howard Thompson
(* 28.7.1971). - USA.

7.2613612 Bryan Christopher Thompson
(* 6.2.1974). - USA.

7.2619111 Dee Ann Douglas Steinbring
(* 8.11.1969). - USA.

7.2619112 Heather Mae Steinbring
(* 22.2.1974). - USA.

7.2619121 Ryan Gene Salmans
(* 22.2.1970). - USA.

7.2619122 Nisa Van Salmans
(* 7.8.1971). - USA.

7.2911111 Peter Ewy
(* 16.12.1955 Neudeck/P). - Königshütte/P, seit 1981 Bundesrepublik Deutschland.

7.2911112 Janusz Ewy
(* 25.4.1957 Schwientochlowitz/P). - Königshütte/P., seit 1981 Bundesrepublik Deutschland.

7.21032111 Steven Philip Ewy
(* 4.6.1965 Houston/USA). - USA.

7.21032112 Danette Ewy
(* 21.4.1969 Houston/USA). - USA.

7.21032121 Thomas Joseph Garland
(* 12.10.1978 Galveston/USA). - USA.

7.21032122 Lori Michelle Riley
(* 10.5.1976 Galveston/USA). - USA.

7.21032123 Scott Lee Riley
(* 22.2.1982 Galveston/USA). - USA.

7.21032211 Ann Rae Stifflemire
(* 17.2.1959 Galveston/USA).- USA.

7.21032212 Lance Nelson Stifflemire
(* 9.10.1963 Texas City/USA). - USA.

7.21032221 Anna Marie Micheletti
(* 26.7.1979). - USA.

7.21032231 J. Barton Huepers
(* 24.9.1979 Galveston/USA). - USA.

7.21033111 Richard Eugene Latham
(* 2.7.1953 Fresno/USA, wegen Adoption durch Stiefvater erfolgte Namensänderung in Richard Gilbert Ege, + 1.11. 1980 Stockton/USA), ∞ 14.7.1974 mit Patricia Marlene DeMent. - USA.

7.21033112 Wanda Lou Latham
(* 8.9.1954 Fresno/USA, adoptiert), ∞ 22.6.1973 mit Rick Allen Heinrich). - USA.

7.21033113 John Joseph Latham
(* 3.1.1971 Fresno/USA, adoptiert). - USA.

7.21033211 David Anthony Di Chiara
(* 3.10.1960 Montebello/USA). - USA.

7.21033212 Daniel Arthur Di Chiara
(* 10.12.1961 Montebello/USA). - USA.

7.21033213 Katie Jane Di Chiara
(* 23.6.1964 Pomona/USA), ∞ 23.10.1982 mit Dwayne Hill). - USA.

7.21033411 Leslie Christine Ewy
(* 19.5.1981 Fresno/USA). - USA.

7.21033421 Jennifer Leoma Davis
(* 31.8.1982 Fresno/USA). - USA.

7.21123111 Benjamin Ewy
(* 22.3.1973 Palo Alto/USA). - USA.

7.21123112 Nicholas Ewy
(* 2.10.1978). - USA.

7.21123211 T. Jon Stromquist
(* 9.1977). - USA.

7.21123212 Jason Robert Stromquist
(* 1.3.1979). - USA.

7.21123521 Joya Ewy
(* 4.5.1976). - USA.

7.21123522 Julia Ewy
(* 5.5.1978). - USA.

7.4252111 Enrique Ignacio Boix-Puig
(* 30.12.1979 Montevideo/U). - Uruguay.

7.4253111 Bernhard Hasenöhrl
(* 25.8.1980 Salzburg/A). - Österreich.

7.4253221 Stephan Zohmann
(* 23.11.1977 Salzburg/A). - Österreich.

7.4253222 Julia Zohmann
(* 13.11.1980 Wien/A). - Österreich.

7.4511111 Colleen Gertner
(* 16.3.1953 Westbrook/USA), ∞ mit Raymond Cenfield
(* 15.2.1948). - USA.

7.4511112 Bradley Gertner
(* 19.8.1956 Windom/USA), ∞ 8.12.1979 mit Debra
Hatten). - USA.

7.4511113 Bruce Gertner
(* 13.9.1957 Windom/USA). - USA.

7.4511114 Collette Gertner
(* 14.11.1959 Windom/USA), ∞ 12.1979 mit John Schwanbeck.
-USA.

7.4511115 Dinneen Gertner
(* 29.10.1961 Windom/USA). - USA.

7.4511116 Deanne Gertner
(* 16.3.1963 Windom/USA). - USA.

7.4511117 Douglas Gertner
(* 18.2.1967 Windom/USA). - USA.

7.4511121 Linda Layman
(* 6.7.1966 Tracy/USA). - USA.

7.4511122 Kevin Layman
(* 13.3.1968 Tracy/USA). - USA.

7.4511123 Curtis Layman
(* 3.5.1969 Tracy/USA). - USA.

7.4511131 Brian Busswitz
(* 9.12.1959 Tracy/USA). - USA.

7.4511132 Scott Busswitz
(* 14.11.1963 Tracy/USA). - USA.

7.4511141 Ricky Ewy
(* 18.2.1962). - USA.

7.4511142 Terrance Ewy
(* 6.10.1963). - USA.

7.4511143 Lonnie Ewy
(* 2.4.1969 Tracy/USA). - USA.

7.4511144 Michael Ewy
(* 15.5.1972 Tracy/USA). - USA.

7.4511145 Sherry Ewy
(* 10.12.1973 Tracy/USA). - USA.

7.4511151 Kimberly Schrier
(* 19.5.1967). - USA.

7.4511152 Dean Schrier
(* 9.6.1974). - USA.

7.4511411 Karen Reading
(* 5.6.1955). - USA.

7.4511412 Patricia Reading
(* 28.8.1957). - USA.

7.4511413 Kevin Reading
(* 8.12.1961). - USA.

7.4512111 Kathrina Ewy
(* 28.5.1978). - USA.

7.4512321 Debora Lynn Glassel
(* 14.11.1958), ∞ 30.7.1976 mit Antonio Pabilic (* 15.12.1955). - USA.

7.4512322 Carol Jean Glassel
(* 23.7.1960), ∞ 8.11.1980 mit Terry Brandt. - USA.

7.4512323 Elaine Fay Glassel
(* 15.12.1961). - USA.

7.4512324 Sandra Kay Glassel
(* 13.5.1964). - USA.

7.4512325 Dennis Lee Glassel
(* 28.12.1970). - USA.

7.4512331 Douglas Allen Fenske
(* 4.1962). - USA.

7.4512332 Karen Marie Fenske
(* 13.4.1965). - USA.

7.4512333 Karla Mae Fenske
(* 12.3.1967). - USA.

7.4512341 Michael Wayne Praska
(* 5.9.1963). - USA.

7.4512342 Randy Praska
(* 3.3.1965). - USA.

7.4512343 Donald Allen Cumins
(* 28.12.1966). - USA.

7.4512344 Merle Dean Cumins
(* 22.11.1969). - USA.

7.4512345 James Arthur Cumins
(* 24.2.1976). - USA.

7.4512351 Kathryn Ann Helm
(* 24.10.1966). - USA.

7.4512352 Lyle Wayne Helm
(* 12.9.1969). - USA.

7.4512411 Jessica Lea Tonn
(* 23.8.1977). - USA.

7.4512611 Scott Allen Green
(* 1.7.1963). - USA.

7.4512612 Craig John Green
(* 3.4.1965). - USA.

7.4512613 Christin Ann Green
. - USA.

7.4512621 Todd Allen Wilson
(* 8.7.1962). - USA.

7.4512622 Kimberly Kay Wilson
(* 30.1.1964). - USA.

7.4512623 Steven Mark Wilson
(* 8.6.1965). - USA.

7.4512624 Bo Wilson
(* 1970). - USA.

7.4516111 Eric E. Silbough
(* 16.5.1967). - USA.

7.4516112 Elisa E. Silbough
(* 4.2.1969). - USA.

7.4516113 Elana E. Silbough
(* Seoul/Korea). - USA.

7.4516121 Emilio Michael A. Sanzano
. - USA.

7.4516122 Toni Marie Sanzano
(* 13.4.1969). - USA.

7.4516131 Monica J. Silbough
(* 8.4.1975). - USA.

7.4516132 Joel E. Silbough
(* 9.10.1977). - USA.

7.4516133 Danette L. Silbough
(* 25.10.1979). - USA.

7.4516134 Kevin J. Silbough
(* 16.2.1981). - USA.

7.4516151 Jonathan Geffin
(* 28.11.1975). - USA.

7.4516152 Joanna Geffin
(* 2.10.1977). - USA.

7.4516153 Jacob Geffin
(* 7.1.1980). - USA.

7.4516311 Virginia M. Huntley
(* 2.2.1970). - USA.

7.4516312 Victoria Huntley
(* 19.12.1972).- USA.

7.4516331 Jonathan Chad Stevens
(* 16.3.1967). - USA.

7.4517111 Janell Doyle
. - USA.

7.4517112 Eric Doyle
. - USA.

7.4517121 Christina Whilman
. - USA.

7.4517122 Jeff Whilman
. - USA.

7.4517311 Terri Renee Helman
(* 8.9.1968). - USA.

7.4517312 Dina Marie Helman
(* 1.1.1971). - USA.

7.4517313 Thomas D. Helman
(* 14.1.1978). - USA.

7.4523111 David Michael Percival
(* 29.12.1979 Reno/USA). - USA.

7.4541111 Kelly F. Poplin
(* 30.11.1960 Denver/USA). - USA.

7.4541112 Jennifer K. Poplin
(* 9.1.1962 Denver/USA), ∞ mit George B. Johnson. -
Littleton/USA.

7.4541113 Louis M. Poplin
(* 27.8.1963). - USA.

7.4541311 Sean Robert Ewy
(* in Denver/USA). - USA.

7.4541312 Shanon Renee Ewy
(* in Denver/USA). - USA.

7.4541411 Dawn Michele Dennis
(* 3.10.1972 Berlin/D). - USA.

7.4553111 Annette Schuck
(* 28.1.1964). - USA.

7.4553112 Andrew Schuck
(* 29.3.1965). - USA.

7.4553113 Allen Schuck
(* 6.6.1966). - USA.

7.4553121 Ricky von Lunz
(* 8.12.1967). - USA.

7.4553211 Robert A. von Lunz
(* 25.1.1976 Chevy Chase/USA). - USA.

7.4553212 Anne Elisabeth von Lunz
(* 30.10.1978 Chevy Chase/USA). - USA.

7.4553221 Jenifer Ann von Lunz
(* 26.11.1974 Everett/USA). - USA.

7.4553222 Andrea Mary von Lunz
(* 27.3.1979 Everett/USA). - USA.

7.4553231 Cheryl Anne von Lunz
(* 29.5.1970 Anacortes/USA). - USA.

7.4553232 Gregory Robert von Lunz
(* 10.10.1972 Anacortes/USA). - USA.

7.4553331 Ryan J. von Lunz
(* 30.8.1979). - USA.

7.4553511 Yvonne Rene Renick
(* 21.6.1961). - USA.

7.4553512 William Renick
(* 31.12.1966). - USA.

7.4553531 Summer Susan Best
(* 1.2.1977). - USA.

7.4553541 Joseph Clayton Renick
(* 3.2.1974). - USA.

7.4553542 Cory James Renick
(* 26.3.1977). - USA.

8.21131111 Kathleen Williamson
(* 21.11.1972 Winnipeg/Ka). - Winnipeg/Ka.

8.21131112 James Andrew Williamson
(* 8.3.1977 Winnipeg/Ka). - Winnipeg/Ka.

8.21131211 Renate Theobald
(* 3.6.1956 Winnipeg/Ka). - St. Catharines/Ka.

8.21131212 Martin Theobald
(* 25.6.1960 Winnipeg/Ka), ∞ 20.9.1980 mit Genevieve Thiessen . - Kanada.

8.21131221 Sonja Theobald
(* 1.7.1961 Baden/A). - Österreich.

8.21131222 Petra Theobald
(* 26.6.1968 Mödling/A). - Österreich.

8.21145221 Nicole Stefanie Ewy
(* 11.2.1974 Saarlouis/D). - BRD.

8.21145222 Diana Michaela Ewy
(* 20.4.1977 Saarlouis/D). - BRD.

8.21314111 Andrea Boesler
(* 24.7.1973 Bensheim/D). - BRD.

8.21314112 Matthias Boesler
(* 17.8.1977 Bensheim/D). - BRD.

8.21381111 Brian Maxwell
(* 23.7.1978 Italien). - USA.

8.21383211 Kristine Ewy
(* 15.10.1967). - USA.

8.21383212 Jason Ewy
(* 4.9.1969). - USA.

8.21383213 Heidi Ewy
(* 10.9.1975). - USA.

8.22425121 Michael Lee Shaw
(* 14.5.1979 Seattle/USA). - USA.

8.22462111 Erin Leigh Schroeder
(* 20.12.1977 St. Louis/USA). - USA.

8.22462121 Dayna Schroeder
(* 13.1.1980 Kansas City/USA). - USA.

8.22462131 Renee Lynne Schroeder
(* 19.11.1974 Kansas City/USA, + 29.3.1975). - USA.

8.22462132 Jessica Marie Schroeder
(* 2.5.1977 Kansas City/USA). - USA.

8.22462133 Michael Ryan Schroeder
(* 9.11.1978 Kansas City/USA). - USA.

8.24351111 Christine Roth
(* 17.11.1973 Minneapolis/USA). - USA.

8.24351112 Tamra Roth
(* 21.9.1977 Minneapolis/USA). - USA.

8.24351121 Michele Roth
(* 4.2.1975 Minneapolis/USA). - USA.

8.24351122 Amy Roth
(* 12.5.1977 Minneapolis/USA). - USA.

8.24351611 Michael Reynolds
(* 3.8.1971). - USA.

8.24351621 Christopher Reynolds
(* 14.3.1972). - USA.

8.24352111 Brandon Brown
(* 6.6.1971 York/USA). - USA.

8.24352112 Denise Brown
(* 30.6.1975 York/USA). - USA.

8.24352113 Brent Brown
(* 9.8.1979 York/USA). - USA.

8.24352121 Andrea Teitmeyer
(* 14.1.1978 York/USA). - USA.

8.25521111 John Vogt
(* 5.10.1953), ∞ mit Debra Krueger. - USA.

8.25521112 Brian Vogt
(* 20.2.1956). - USA.

8.25521121 David Stutzman
(* 29.1.1959). - USA.

8.25521122 Kathryn Stutzman
(* 1.10.1960). - USA.

8.25521123 Steven Stutzman
(* 28.10.1962). - USA.

8.25521211 Timothy Unruh
(* 27.7.1957 Newton/USA), ∞ mit Janet Kepley. - USA.

8.25521212 Vicky Lynn Unruh
(* 4.8.1959 Newton/USA), ∞ mit Lynwod Fast. - USA.

8.25521221 Cynthia Janzen
(* 18.9.1956 Newton/USA). - USA.

8.25521222 James David Janzen
(* 25.10.1959 Newton/USA). - USA.

8.25521223 Bradley Janzen
(* 14.5.1963 Newton/USA). - USA.

8.25521231 Mark Berger
(* 4.1.1960 Newton/USA).

8.25521232 Brett Berger
(* 21.2.1965 Newton/USA).

8.25521233 Joffrey Berger
(* 3.6.1968 Newton/USA). - USA.

8.25521311 Thomas Rose
(* 10.12.1959 Oklahoma City/USA). - USA.

8.25521312 Kimberly Rose
(* 11.9.1962 Oklahoma City/USA). - USA.

8.25521321 Richard Ewy
(* 26.10.1964 Wichita/USA). - USA.

8.25521322 Russel Ewy
(* 8.7.1968 Newton/USA). - USA.

8.25521323 Robyn Lee Ewy
(* 30.11.1974 Newton/USA). - USA.

8.25521331 Christopher Ewy
(* 25.9.1970 Newton/USA). - USA.

8.25521332 Jennifer Ewy
(* 25.1.1973). - USA.

8.25521341 Casey Lynn Ewy
(* 25.6.1973 Salina/USA). - USA.

8.25521342 Gregory Ewy
(* 5.2.1978 Salina/USA). - USA.

8.25551111 Jamy Lynn Ewy
(* 7.10.1976). - USA.

8.25551112 Aaron Michel Ewy
(* 2.2.1978). - USA.

8.25551131 Ryan Edward Anderson
(* 11.10.1976). - USA.

8.25551141 Garret Stanley
(* 26.1.1979). - USA.

8.25551531 Loni Charleon
(* 12.8.1974). - USA.

8.25552211 Darla Entz
(* 26.6.1975). - USA.

8.25552212 Charlotte Entz
(* 3.3.1977). - USA.

8.25552213 Marcia Entz
(* 30.1.1980). - USA.

8.25552221 Sandra Mc Laughin
(* 17.9.1969). - USA.

8.25552222 Regina Mc Laughin
(* 18.8.1972). - USA.

8.25552231 Chrisha Entz
(* 10.5.1976). - USA.

8.25552232 Carrie Entz
(* 20.2.1978). - USA.

8.25555111 Lora Lee Regier
(* 3.5.1978). - USA.

8.25557111 Lee Ann Young
. - USA.

8.25557211 K. Nicole Brown
(* 6.1.1979). - USA.

8.26111121 Eric S. Myers
(* 1.3.1972 Dodge City/USA). - USA.

8.26111131 Dylan Taylor Myers
(* 5.11.1979). - USA.

8.26111211 Todd Russel Ewy
(* 30.9.1970). - USA.

8.26111212 Ryan Mathew Ewy
(* 28.10.1972). - USA.

8.26111213 J. Renee Ewy
(* 29.6.1975). - USA.

8.26111214 Bey Ewy
(* Jan. 1980). - USA.

8.26113131 Joseph R. Shuler
(* 13.11.1976). - USA.

8.26113132 Jennifer Ann Shuler
(* 29.11.1978). - USA.

8.26113133 Jeremiah Richard Shuler
(* 1.2.1981). - USA.

8.45123211 Antonio Pabilic
(* 12.8.1976). - USA.

8.45123212 Brian Pabilic
(* 28.11.1978). - USA.

Forrer (F)

Der Familienname Forrer ist zu verschiedenen Zeiten je nach den Umständen verschieden geschrieben worden. Die Unterschiedlichkeit reicht von Fuhry über Fohrer bis zum heute gebräuchlichen Forrer. Im täuferischen bzw. mennonitischen Bereich ist der Name wiederholt im 17. Jahrhundert feststellbar. Im besonderen kommt er in der bei Worms liegenden Siedlung Ibersheim vor. Dort hatten sich bereits nach dem 30 -jährigen Krieg in den Jahren 1650 - 60 etwa 40 aus der Schweiz vertriebene bzw. geflüchtete Täufer niedergelassen und eine neue Heimat gefunden. Im Jahre 1683 erwirkten sie einen Vertrag, demzufolge ihnen der Ibersheimer Hof in Erbpacht übertragen wurde. Als einer der Beständer wird in diesem Vertrag ein Hans Jakob Forrer genannt. Zwei Jahre danach wurde in Ibersheim eine behördlich angeordnete Zählung der Mennoniten durchgeführt. In der Zählliste wird u.a. ein Hans Jakob Fuhry aufgeführt. Die in der Folgezeit sich wiederholenden Zählungen lassen erkennen, daß der Familienname in Ibersheim erhalten blieb. Im Jahre 1738 gab es in Ibersheim die "Beständer" Rudolf Forrer, Johannes Forrer und Jakob Forrer. In der Statistik vom Jahre 1743 erscheinen Rudolf Fohrer, Johs. Fohrer und Hans Fohrer. Trotz der unterschiedlichen Schreibweise handelt es sich in beiden Fällen wohl um dieselben Familien. In der Zählliste vom Jahre 1753 werden sie wieder als Rudolf Forrer und Joh. Forrer genannt, wobei bei Rudolf

zusätzlich noch 9 und bei Joh. 7 Familienangehörige angegeben werden. Ein gegen Ende des 18. Jahrhunderts erstelltes Verzeichnis enthält ebenfalls einige Forrer. Dieses Verzeichnis ist insofern interessant, als es einen Einblick und einen Rückschluß auf den großen Fleiß und die Tüchtigkeit der Familien zuläßt. Von einem Heinrich Forrer heißt es da z.B., daß er neben dem von seinem Vater ererbten Grundbesitz einen weiteren hinzugekauft und einen dritten durch Erheiratung hinzuerworben hatte. Bei der Bewirtschaftung des Hofes halfen ihm neben seiner Frau seine Kinder Rudolf, Johannes, Heinrich und Maria sowie die von seiner 2. nach Jakob Forrer verwitweten Frau mitgebrachten Kinder Rudolf, Johannes, Katharina und Elisabeth Forrer.
Es kann als einigermaßen gesichert angenommen werden, daß der am 3.10. 1833 in Ibersheim geborene und mit Barbara Berki verehelichte, im Jahre 1868 nach Galizien ausgewanderte **Abraham Forrer** (F 0) ein Nachkomme der im vorstehenden genannten Forrer-Sippe war. In Galizien hatte Abraham Forrer einen Teil des nahe bei Falkenstein gelegenen Hofgutes in Sroki gekauft. Er bewirtschaftete es bis zu seinem Tode im Jahre 1905. Mit dem 1975 in Dębica kinderlos verstorbenen Heinrich Abraham Forrer (F 2.21) starb in Galizien der Name Forrer aus. Die Nachkommen des Einwanderers Abraham Forrer tragen heute zum größten Teil den Namen Schreyer und wohnen in der Bundesrepublik Deutschland, in der Deutschen Demokratischen Republik, in Polen und in den Vereinigten Staaten von Nordamerika.

0 Abraham Forrer
(* 3.10.1833 Ibersheim/D, + 30.5.1905 Sroki, beerd. Falkenstein), ∞ 21.5.1857 mit Barbara Berki (* 19.6.1839 Sandhof bei Worms/D, + 12.10.1910 Sroki bei Falkenstein). - Sandhof/D, 1868 Sroki bei Falkenstein.

1.1 Elisabeth Marie Forrer
(* 17.6.1864 Sandhof/D, + 24.7.1930 Lemberg), ∞ 21.1.1884 mit Jakob Schreyer (* 24.9.1856 Dornfeld, + 14.7.1926). - Sroki bei Falkenstein.

1.2 Heinrich Forrer
(* 9.2.1873 Sroki, + 1.12.1903 Sroki), ∞ 14.7.1901 mit Klara Stauffer StJo 1.4 (* 1.10.1880 Malinówka, + 17.1.1953 El Ombu/ Uruguay). - Sroki, 1948 Uruguay.

1.3 Emilie Forrer
(* 24.7.1874 Sroki, + 28.3.1917 Kulparków), ∞ 5.7.1896 mit Georg Schreyer (* 20.3.1866 Dornfeld, + 3.9.1942). - Kulparków.

2.11 Jakob Schreyer
(* 18.3.1885 Lemberg, + 8.2.1946 Lodsch/P), ∞ 15.8.1908 mit Helene Bisanz K 5.13433 (* 18.3.1888 Dołhe, + 7.11.1956 Hamburg/D.

2.21 Heinrich Abraham Forrer
(* 15.8.1902 Sroki, + 1975 Dębica/P), ∞ 1.4.1929 mit Sophie Jabłońska. - Chodorów, Dębica/P.

2.31 Heinrich Schreyer
1.∞ mit Sophie Ligelska, 2.∞ mit Halina ?). - Krakau/Polen.

2.32 Otto Schreyer
(* 24.11.1900 Kulparkow), ∞ 10.1.1925 mit Marie Manz (* 1904 Dornfeld). - Remenow, 1939/40 Umsiedlung, 1945 Altramstädt/DDR, Zennern/D, Eschwege/D.

2.33 Rudolf Schreyer
(* 8.2.1902 Kulparkow, + 2.2.1982 Mt. Prospect/USA), ∞ mit Emilie Bisanz (* 4.10.1903 Falkenstein). - Kozice, 1939/40 Umsiedlung, nach 1945 DDR, 1948 Backnang/D, darnach Mt. Prospect/USA.

2.34 Emilie Schreyer
(* 9.8.1903 Kulparkow, + 2.12.1980), ∞ 20.6.1925 mit Jakob Waldemar Müller Ms 5.43124 (* 9.4.1901 Sknilow, + 4.9.1964 Frankfurt/M/D). - Sknilow, 1939/40 Umsiedlung, nach 1945 Frankfurt/M/D, Düren/D.

2.35 Georg Schreyer
(* 1907), ∞ mit Adele Kelescene (* 8.2.1917, + 2.3.1983 Teltow-Seehof/DDR). - Remenow, 1939/40 Umsiedlung, nach 1945 DDR.

3.111 Helene Schreyer
(* 22.6.1909 Basiowka), ∞ 16.12.1949 mit Johann Haake. - Hamburg/D.

3.112 Ottilie Schreyer
(* 18.7.1912 Basiowka).

3.113 Janina Schreyer
(* 8.8.1913 Basiowka), ∞ 29.11.1938 mit Z. Newelicz. - Polen.

3.311 Viktor Schreyer
. - Polen.

3.321 Karl Schreyer
(* 27.12.1925 Kulparkow), grad.Ing. ∞ 24.5.1958 mit Hildegard Wieberneit (* 2.4.1924 Insterburg/D). - Remenow, 1939/40 Umsiedlung, 1949 Zennern/D, darnach Eschwege/D.

3.322 Alfred Schreyer
(* 25.6.1928 Kulparkow), Maschinenbauing., ∞ 8.1.1945 mit Marlen Zillmann (* 15.5.1936 Berlin). - Remenow, 1939/40 Umsiedlung, nach 1945 Zennern/D, darnach Friedberg/D.

3.323 Richard Schreyer
(* 15.5.1931 Remenow), grad. Elektroing., ∞ 3.3.1967 mit Sigrid Neuke (* 10.1.1938 Berlin). - Remenow, 1939/40 Umsiedlung, nach 1945 Altramstädt/DDR, jetzt Eschborn/D.

3.324 Otto Schreyer
(* 25.4.1933 Remenow), Maschinenbauing., ∞ 28.8.1964 mit Ingeborg Jacob (* 10.11.1941 Posen). - Remenow, 1939/40 Umsiedlung, nach 1945 Altramstädt/DDR, jetzt Rüsselsheim/D.

3.331 Edith Schreyer
(* 23.11.1929 Stronibaby), ∞ 5.6.1951 mit Julius Butz Mj 6.114 132 (* 4.11.1928 Przemysl), Ingenieur,. - Kozice, 1939/40 Umsiedlung, 1945/46 DDR, 1948 Backnang/D, jetzt Norridge/USA.

3.332 Georg Schreyer
(* 6.7.1932), Ingenieur, 1.∞ 4.9.1951 mit Marlene Adele Thee, 2.∞ 2.2.1964 mit Marina Markle (* 8.4.1935). - Kozice, 1939/40 Umsiedlung, nach 1945 DDR, 1948 Backnang/D, darnach Santa Ana/USA.

3.351 Ingrid Schreyer

3.352 Wolfgang Schreyer (+ 1982)

4.1111 Johanna Schreyer
(* 1.6.1939 Gdynia/P), ∞ 2.4.1960 mit Andrzej Turalski. - Polen.

4.3211 Karin Schreyer
(* 9.3.1959 Eschwege/D). - Eschwege/D.

4.3212 Ralf Schreyer
(* 25.6.1960 Eschwege/D). - Eschwege/D.

4.3221 Silke Schreyer
(* 12.4.1958 Friedberg/D). - Friedberg/D.

4.3222 Dirk Schreyer
(* 31.12.1959 Friedberg/D). - Friedberg/D.

4.3231 Kerstin Martina Schreyer
(* 9.2.1971 Frankfurt/M/D). - Eschborn/D.

4.3232 Andreas Martin Schreyer
(* 23.9.1975 Frankfurt/M/D). - Eschborn/D.

4.3241 Niels Holger Schreyer
(* 22.4.1966 Flörsheim/D). - Rüsselsheim/D.

4.3242 Björn Olaf Schreyer
(* 30.3.1967 Flörsheim/D). - Rüsselsheim/D.

4.3243 Lars Arne Schreyer
(* 24.3.1969 Flörsheim/D). - Rüsselsheim/D.

4.3244 Inken Dürten Schreyer
(* 24.8.1970 Flörsheim/D). - Rüsselsheim/D.

Hubin (H)

Je nach Zeit und Ort wurde der Name Hubin unterschiedlich geschrieben. Die häufigsten Abwandlungen sind Hub, Hube, Huobe, Hueb, Huben, Hubin, Huven und Huwen. Die Urform ist Hub und bezeichnet ein Stück Land von 30 (kleine Hufe) oder 60 (große Hufe) Morgen. Im schweizerischen Sprachraum hat sie auch die Bedeutung Weiler. Als Name, der über die örtliche Herkunft des Trägers Aufschluß geben will, wurde er in verschiedener Form gebraucht, u. zw. an der Hub, in der Hub, Zurhub, Freihube. Im Jahre 1301 gab es z.B. einen Heinrich in der Huobe, Bauer zu Engesweilen (Schweiz). Den gleichen Ursprung hat übrigens auch der häufig vorkommende Name Huber, mit dem ursprünglich der zinspflichtige Inhaber eines Lehensgutes von bestimmter Größe gemeint war.
Im Zusammenhang mit der täuferischen Bewegung in der Schweiz wird bereits im Jahre 1538 ein Ulrich Huben aus Röthenbach genannt, der im gleichen Jahr wegen seines Glaubens hingerichtet wurde. Als im Jahre

1592 eine zahlreiche Täuferschar vor das Chorgericht Aarburg (Schweiz) zitiert wurde, um da die Grundsätze ihrer täuferischen Lehre darzulegen, ist als ihr Wortführer ein Joggli von Huben genannt worden. Wegen der harten Verfolgung war es in der Schweiz in den Jahren 1550 - 1580 zu Auswanderungen nach Mähren gekommen. Unter den Auswanderern befand sich u.a. der Täuferlehrer Jakob von Huben. Im Jahre 1625 starb in Balzenwyl (Schweiz) ein Täufer namens Steffen von Huben. Nach seinem Tode fiel dessen Vermögen im Wert von 1000 Pfund der Kasse des Landvogts zu Aarburg zu. Im Jahre 1674 war ein Täufer Peter von Huben der Verfolgung wegen ausgewandert. Sein Gut im Wert von 2000 Pfund wurde daraufhin konfisziert und der Gemeinde Roggwyl zugesprochen. Diese hat das Geld „ zur Umgießung zweier Glocken, zu eingemachten Kirchenstühlen aus Hartholz im Chor, einer Schlaguhr mit Zeittafeln und zu Posaunen un Zinggen" verwandt.
In der Folgezeit kamen Träger dieses Familiennamens immer häufiger auch außerhalb der Schweiz vor. Als Zufluchtsland ergab sich die Pfalz und im besonderen das Fürstentum Zweibrücken. So nennt z.B. das Zweibrückener Regierungsprotokoll vom Jahre 1784 eine in Queichhambach wohnende Täuferin Katharina von Huben.
Auch der im Jahre 1785 in Galizien eingewanderte, aus Falkenberg bei Zweibrücken stammende und mit der aus Hardenburg bei Neustadt a.W. stammenden Barbara Hirzler verheiratete **Johannes von Huwen**(H 0)kam aus diesem Gebiet. Er siedelte sich 1786 in der mennonitischen Siedlung Einsiedel, Krs. Lemberg,zunächst auf der Wirtschaft Nr. 6 an und wechselte 1794 auf Nr. 16 über. Seine Nachkommen sind seit 1848/50 von der bisherigen Schreibweise „Huwen" abgekommen und nennen sich seitdem Hubin. Im Unterschied dazu sind anderorts die ursprünglichen Namensbezeichnungen noch erhalten geblieben. So hatte es z.B. in der mennonitischen Ansiedlung Kühbörncheshof bei Katzweiler in der Pfalz im Jahre 1929 eine Magdalene Latschert geb. von Huben gegeben.
In Galizien war der letzte Träger des Familiennamens Huwen bzw. Hubin der im Jahre 1919 in Falkenstein verstorbene Jakob Huwen(H 4.2311).
Die Nachkommen des in Galizien eingewanderten Johannes von Huwen leben heute größtenteils in den USA.

0 Johannes von Huwen
(* 2.1.1739 Falkenburg/Leiningen, + 4.4.1799 Einsiedel), ∞ 5.2. 1762 mit Barbara Hirzlerin (* 5.8.1745, + 6.10.1785). - Einsiedel Nr. 6, 1794 Einsiedel Nr. 16.

1.1 Magdalene Huwen
(* 10.12.1764, zog um 1796 nach Rußland), ∞ 5.5.1785 mit Witwer Jakob Schmidt S 0 (* 5.4.1750, um 1796 nach Rußland). - Einsiedel Nr. 20, um 1796 Rußland.

1.2 Johann Huwen
(* 7.5.1766, + 10.8.1794 Einsiedel), ∞ 5.8.1785 mit Marie Müller Mj 0.2 (* 15.12.1760, + 1.10.1794 Einsiedel). - Einsiedel Nr. 16.

1.3 Katharina Huwen
(* 8.4.1768, + 7.3.1830 Rosenberg), ∞ 14.2.1790 mit Johann Bergthold Be 1.3 (* 12.12.1772, + 2.9.1814 Rosenberg). - Rosenberg Nr. 3.

1.4 Marie Huwen
(* 9.10.1770, + 1.1.1828 Einsiedel), ∞ 12.8.1792 mit Johann Müller Ms 1.4 (* 7.10.1773, + 22.8.1835 Einsiedel). - Einsiedel Nr. 6.

1.5 Susanna Huwen
(* 17.7.1772, + 10.4.1838 Einsiedel), ∞ 15.11.1795 mit Philipp Brubacher Br 1.2 (* 7.4.1775, + 18.1.1819 Einsiedel). - Einsiedel Nr. 2.

2.21 Marie Huwen
(* 20.10.1787, zog ledig nach Fultor bei Dubno/Wolhynien).

2.22 Anna Huwen
(* 5.12.1788, zog ledig nach Fultor bei Dubno/Wolhynien).

2.23 Jakob Huwen
(* 5.1.1793, + 23.4.1861 Neuhof), ∞ 13.10.1816 mit Elisabeth Bergthold Be 1.8 (* 4.2.1796, + 14.3.1837 Neuhof). - Einsiedel Nr. 10, 1831 Neuhof Nr. 3.

3.231 Daniel Huwen
(* 22.4.1823, + 15.11.1889 Harajec, beerd. Falkenstein), 1.∞ 4.12.1839 mit Marie Schrag, (* 8.5.1823, + 16.2.1879 Podusilna), 2.∞ 1880 mit Anna Ewy geb. Merk Me 2.31 (* 22.6.1824, + 4.10.1888 Kiernica). - Neuhof 3, 1871 Dobrowlany, 1878 Podusilna (In den Linden), 1880 Kiernica (Häusergruppe bei Lipowiec).

3.232 Marie Huwen
(* 11.2.1826, + 16.12.1900 Falkenstein), ∞ 20.4.1845 mit Michael Bachmann B 2.38 (* 15.6.1827, + 13.9.1907 Falkenstein). - Falkenstein Nr. 20.

3.233 Katharina Huwen
(* 24.9.1828, + 1887 Podusilna (Zagumienka), ∞ 20.6.1847 mit Heinrich Rupp RH 2.14 (* 24.4.1825, + 18.9.1873 Podusilna). - Einsiedel Nr. 14, 1854 Mostki, 1871 Podusilna (Zagumienka).

3.234 Jakob Huwen
(* 19.5.1832 Neuhof, - USA), ∞ 30.7.1855 mit Susanna Linscheid L 3.125 (* 28.6.1838, - USA). - Neuhof Nr. 13, 1868 Ehrenfeld Nr. 12, um 1882 nach USA, Butterfield/USA, dann Wisconsin/USA.

3.235 Barbara Huwen
(* 16.6.1836 Neuhof, + 19.9.1873 Mostki, beerd. Falkenstein), ∞ 15.2.1857 mit Abraham Merk Me 2.34 (* 18.4.1832, + 24.8.1882 Wrocow, beerdigt Kiernica). - Mostki bei Lubień.

4.2311 Jakob Huwen
(* 23.9.1841 Neuhof, + 1919 Falkenstein), ∞ 23.9.1860 mit Marie Müller Ms 3.426 (* 19.3.1840, + 21.5.1912 Glinna, beerd. Kiernica). - Grodek Jag. , 1865 Ehrenfeld Nr. 12, 1868 Harajec bei Nawarja, 1913 Basiówka, 1918/19 Falkenstein.

4.2312 Marie Huwen
(* 12.8.1843 Neuhof, - USA), ∞ 18.9.1859 mit Johann Bergthold Be 3.312 (* 11.9.1819 Rosenberg, - USA).- Horożanna, um 1882 USA.

4.2313 Katharina Huwen
(* 7.9.1845 Neuhof, + 13.9.1923 USA), ∞ 19.2.1865 mit Michael Ewy E 3.223 (* 7.10.1839, + in St. Peter/USA). - Nawarja (Meierhof "Kozki"), 1866 Ehrenfeld Nr. 3, um 1882 USA, Butterfield/USA.

4.2314 Magdalene Huwen
(* 16.1.1848 Neuhof, - USA), ∞ 29.1.1865 mit Johann Müller Mj 3.116 (* 7.11.1844, - USA). - Neuhof Nr. 3, 1870 Szklo, 1875 Ehrenfeld, um 1882 USA.

4.2315 Johann Huwen
(* 14.12.1849 Neuhof, + 1.12.1917 Westbrook/USA), ∞ 17.7. 1873 mit Katharina Müller Mj 3.135 (* 19.8.1849 Neuhof, + 7.3.1936 USA). - Dobrowlany, 1875 Podusilna (Zamek), 1881 Mountain Lake/USA, 1890 Rose Hill/USA, danach Westbrook/USA

4.2316 Heinrich Hubin
(* 15.1.1852 Neuhof, + 6.1904 USA), 1.∞ 25.11.1876 mit Margarete Rupp RH 3.342 (* 12.1.1858 Einsiedel, + 1888 USA) 2.∞ Juli 1889 mit Christine Müller Mj 4.1512 (* 23.3.1867 Neuhof, + 27.11.1949 USA). - Podusilna(In den Linden), um 1882 USA.

4.2317 Daniel Hubin
(* 18.1.1854 Neuhof, + 25.1.1944 USA), ∞ 1.1.1879 mit Elisabeth Rupp RH 3.362 (* 15.12.1856 Mostki, + 2.3.1944 US - Podusilna (Zamek), um 1881 Rose Hill/USA, danach Butterfield/USA.

4.2318 Barbara Hubin
(* 1.1.1857 Neuhof), ledig nach USA.

4.2319 Elisabeth Hubin
(* 14.12.1858 Neuhof), ledig nach USA.

4.23110 Susanna Hubin
(* 18.7.1861 Neuhof), ledig nach USA.

4.23111 Wilhelm Hubin
(* 1.8.1863 Neuhof, - USA), ∞ 2.4.1888 mit Elisabeth Linscheid L 4.1324 (* 9.4.1869 Ehrenfeld, + 23.5.1953 New Ulm/USA). - Kiernica, 1881 USA.

4.2341 Marie Hubin
(* 24.8.1856 Bilohorszcze, - USA), ∞ 25.1.1878 mit Johann Müller Mj 3.135 (* 21.10.1852, - USA). - Ehrenfeld 12, um 1882 USA.

4.2342 Johann Hubin
(* 10.3.1858 Neuhof, + 1.8.1911 USA), ∞ 11.7.1880 mit Mari Rupp RH 3.363 (* 22.10.1860 Mostki, + 21.10.1909 USA). - Ehrenfeld 12, um 1881 USA, Rose Hill/USA.

4.2343 Peter Hubin
(* 8.6.1862 Neuhof, - USA), ∞ mit Katharina Bergthold Be 4.3124 (* 26.10.1862 Horożanna, - USA). Ehrenfeld 12, um 1882 USA.

4.2344 Mathilde Hubin
(* 10.1.1869 Ehrenfeld, + in Sarona/USA), ∞ mit Eduard Linscheid L 4.1263 (* 18.1.1867 Horożanna, + 20.5.1922 Sarona/USA). - Ehrenfeld, um 1882 USA.

4.2345 Johanna Hubin
(* 23.1.1871 Ehrenfeld), ledig 1882 nach USA.

4.2346 Heinrich Hubin
(* 15.12.1877 Ehrenfeld), ledig nach USA.

5.23111 Wilhelmine Hubin
(* 15.3.1865 Nawarja-Harajec, + 30.3.1917 Basiówka, beerd. Kaltwasser), ∞ 7.2.1892 mit Johann Rupp RH 3.147 (* 26.7. 1867 Mostki, + 17.3.1957 Nicolich/Uruguay). - Harajec, 1897 Nawarja, 1904 Glinna, 1905 Basiówka, etwa 1925 Zimnawoda, 1939/40 Umsiedlung, 1947 Backnang/D, 1948 Uruguay.

5.23112 Mathilde Hubin
(* 18.4.1870 Harajec,+ 26.11.1918 Neuhof), ∞ 21.11.1897 mit Rudolf Bachmann B 4.3133 (* 13.5.1869, + 1943 Buchenstadt/Wa). - Neuhof 9, 1939/40 Umsiedlung.

5.23113 Marie Hubin
(* 15.5.1875 Harajec, + ?), ∞ 15.9.1901 mit Jakob Hennig (* 5.8.1875, + ?). - Mohylany bei Kulików, danach Winniki, nach dem 1. Weltkrieg Zimnawoda, 1932 Strychowalec.

5.23114 Amalie Hubin
(* 15.5.1875 Harajec, + 1955 Esslingen/D), 1.∞ 1897 mit Wilhelm Michael Mück (+ 1898), 2.∞ 25.2.1900 mit Eduard Müller Mj 4.1611 (* 12.2.1872 Podusilna, + 31.12.1938 Zimnawoda). - Dachnów, bei Oleszyce, 1914 Basznia bei Lubaczów, 1920 Zimnawoda, 1939/40 Umsiedlung, nach 1945 Esslingen/D.

5.23151 Rudolf Hubin
(* 11.9.1871, + 9.12.1947 USA), 1.∞ 4.2.1894 mit Amalie Rupp RJ 4.2522 (* 6.5.1873 Kwaszyny, + 17.2.1897 USA), 2.∞ 16.1.1899 mit Emilie Müller Mj 4.1921 (* 20.7.1882, - USA). - Ehrenfeld, 1881 Mountain Lake/USA, 1890 Rose Hill/USA.

5.23152 Johann E.. Hubin
(* 8.9.1874, + 23.9.1940), ∞ 20.11.1899 mit Wilhelmine Rupp RJ 4.2425 (* 4.3.1881 Rose Hill/USA, + 2.2.1950 USA). - Ehrenfeld, 1881 Mountain Lake/USA, 1890 Rose Hill/USA.

5.23153 Mathilde Hubin
(* 27.10.1876, + 24.10.1956 USA), ∞ 4.2.1894 mit Johann Rupp RJ 4.2521 (* 30.9.1870 Neuhof, + 7.7.1954 USA). - Podusilna, um 1881 Rose Hill/USA.

5.23154 Gustav Hubin
(* 1.11.1878 Podusilna, + 27.5.1968 USA), ∞ 13.7.1917 mit Louisa Rupp RJ 5.24242 (* 24.2.1896, + 4.1.1958 USA). - Ehrenfeld, 1881 Mountaine Lake/USA, 1890 Rose Hill/USA.

5.23155 Amalie Hubin
(* 4.4.1880 Podusilna, + 10.3.1966 USA), ∞ 20.11.1899 mit Jakob Rupp RJ 4.2524 (* 21.8.1877 Horodów, + 19.9.1949 USA). - Ehrenfeld, 1881 Mountain Lake/USA, 1890 Rose Hill/USA.

5.23156 Edward Hubin
(* 6.1.1882 Westbrook/USA, + 14.3.1961 Westbrook/USA), ∞ 26.12.1905 mit Mathilda Rupp RJ 4.2427 (* 14.3.1885 Westbrook/USA, + 19.5.1975 Westbrook/USA). - USA.

5.23157 Kathie Hubin
(* 17.2.1884 Rose Hill/USA, + 16.4.1954 Westbrook/USA), ∞ 26.12.1905 mit Edward J. Rupp RH 4.3272 (* 2.2.1884, + 1961). - Rose Hill/USA, danach Westbrook/USA.

5.23158 Henry Hubin
(* 6.4.1886, + 21.4.1972), Pastor, ∞ 12.5.1912 mit Antoinette

Rupp RJ 5.24241 (* 10.2.1894, + 26.11.1960). - Westbrook/USA.

5.23159 Mary Hubin
(* 9.3.1888, + 21.11.1961), ∞ 26.12.1905 mit Henry H. Rupp RH 4.3271 (* 6.1.1882, + 11.6.1955, Pastor). - Westbrook/USA.

5.23161 Wilhelmine Hubin
(* 2.10.1878 Podusilna, + 26.11.1940 USA), ∞ mit Jakob Ewy E 4.2242 (* 18.8.1869 Horožanna, + 2.6.1957). - Podusilna, nach 1882 Moundridge/USA.

5.23162 Jakob Hubin
(* 1.12.1880, + 29.8.1950 USA), ∞ 16.4.1906 mit Katharine Susie Ewy E 4.2615 (* 11.6.1887, + 5.12.1953). - USA.

5.23163 Susie Hubin
(* 5.4.1882, + 15.3.1956 Jetmore/USA), ∞ 1903 mit John Bauer (* 21.4.1861 Deutschland, + 17.2.1937 Hanston/USA).- USA.

5.23164 Henry Hubin
(* 17.5.1884, + 11.11.1943), ∞ mit Mathilde Ewy E 4.2247 (* 5.1.1880, + 15.1.1958). -USA.

5.23165 Rudolph Hubin
(* 10.11.1885 Butterfield/USA, + 17.8.1951), ∞ 28.10.1922 mit Clara Grams. - USA.

5.23166 Marie Hubin
(* 16.4.1888 Butterfield/USA, + 2.9.1951), 1.∞ mit Gertner, 2.∞ 14.10.1914 mit Oscar Ewy E 4.21123 (* 1.5.1887 Butterfield/USA, + 3.7.1956). - Wild Horse/USA, 1916 Lost Springs Ranch, 1927 Westbrook/USA.

5.23167 Elizabeth Hubin
(* 5.10.1890 Butterfield/USA, + 25.10.1975), ∞ 21.7.1910 mit Albert J. Halling (* 14.1.1878, + 21.7.1933 Spearville/USA). - Hanston/USA.

5.23168 Mathilda Hubin
(* 13.8.1892 Butterfield/USA, + 1928), ∞ 7.8.1915 mit Todd Miller. - USA.

5.23169 John Hubin
(* 19.1.1895 Hanston/USA), ∞ 28.4.1927 mit Bonnie Taylor. - USA.

5.231610 Edward Hubin
(* 11.1.1897 Hanston/USA, + 26.11.1966). - USA.

5.231611 Albert Hubin
(* 14.3.1902 Hanston/USA, + 15.4.1964 Jetmore/USA), ∞ 12.6.1928 mit Ruth Salmans (* 2.1.1902 Hanston/USA, + 16.10.1968 Halstead/USA). - USA.

5.23171 Mathilde Hubin
(* 18.10.1879, + 6.4.1948 Dallas/USA), ∞ 16.10.1900 mit Edward E. Linscheid L 4.1327 (* 25.4.1874 Ehrenfeld, + 22.12.1942 Dallas/USA). - USA.

5.23172 Marie Hubin
(* 4.9.1881, + 2.8.1963 Dallas/USA), ∞ 16.10.1900 mit Eduard Rupp RJ 4.2533 (* 22.2.1875 Osieczyna, + 15.10.1949 Butterfield/USA). - Butterfield/USA.

5.23173 John Daniel Hubin
(* 26.9.1883, + 1957), 1.∞ 1907 mit Elva Stauffer (+ 28.2.1937), 2.∞ 1948 mit Theresa Tayer. - USA.

5.23174 Susanna Hubin
(* 1.4.1886), ∞ 14.3.1917 mit Lester Miller. - USA.

5.23175 Reinhold E. Hubin
(* 6.11.1888, + 17.7.1909). - USA.

5.23176 Otto Hubin
(* 18.1.1892, + 1955 San Bernardino/USA), 1.∞ 1917 mit Ethel K., 2.∞ 1932 mit Kate Mehrer. - USA.

5.23177 Dr. Edwin Gustav Hubin
(* 19.4.1894, + 1973), ∞ 16.6.1932 mit Elizabeth Wall (* 5.7.1906, + 17.9.1962). - USA.

5.23178 Lydia Elsie Hubin
(* 2.1.1898), ∞ 20.2.1947 mit John Ratzlaff (+ 14.4.1954). - USA.

5.231111 John W. Hubin
(* 13.2.1889 bei Butterfield/USa), ∞ 5.1.1911 mit Leontine Krämer (* 4.9.1888, + 19.12.1949 Buffalo Lake/USA). - Butterfield/USA, u.a.

5.23421 Susanna Hubin
(* 8.6.1881, + 5.8.1897). - USA.

5.23422 Gustav Hubin
(* 20.1.1883, + 22.7.1933), ∞ 8.8.1906 mit Bessie Klein (* 28.10.1885, + 4.6.1935). - USA.

5.23423 Henry Hubin
(* 20.12.1884, + 19.12.1929), ∞ 4.6.1912 mit Anna Haugnes (* 21.6.1892). - USA.

5.23424 Emma Hubin
(* 20.1.1887, + ?), ∞ 9.10.1906 mit William Widel (* 15. 4.1878, + 28.11.1935). - USA.

5.23425 Arnold Hubin
(* 2.10.1888, + 9.8.1920), ∞ 6.2.1917 mit Erna Keuper (* 6.12.1883). - USA.

5.23426 Adeline Hubin
(* 17.11.1890), ∞ 9.6.1914 mit Joseph Budish (* 7.1.1890). - USA.

5.23427 Bertha Hubin
(* 17.8.1892), ∞ 25.8.1917 mit Hans Levsen (* 13.1.1888). - USA.

5.23428 Hilda Hubin
(* 1.10.1894), ∞ 25.9.1917 mit George Groß (* 10.3.1888, + 12.4.1931). - USA.

5.23431 Eldor Hubin
. - USA.

6.231141 Heinrich Mück
∞ mit Maria Janusz. - Neu-Sandez/Polen.

6.231511 Edwin Hubin
(* 17.2.1897, + in North Dakota/USA).

6.231512 Albert Hubin
(* 20.1.1900). - USA.

6.231513 Elsie Hubin
(* 23.10.1904). - USA.

6.231514 Eldor Hubin
(* 25.2.1913), ∞ 1945 mit Ida Wilson. - Sittleton/USA.

6.231521 Hartwig Hubin
(* 20.8.1907), ∞ 4.3.1937 mit Inga Nelson (* 20.10.1907, + 14.4.1977). - Westbrook/USA.

6.231541 Milton Hubin
(* 28.8.1918 Rosehill Township/USA, + 24.4.1981 Rosehill Township/USA), ∞ 28.4.1944 mit Edna Larson (* 3.11.1917).- Rosehill Township/USA, Westbrook/USA.

6.231542 Iris Hubin
(* 14.8.1923), ∞ 21.12.1946 mit Joseph A. Marshal (* 25.3. 1915, + 27.11.1975). - Westbrook/USA.

6.231561 Roland R. Hubin
(* 3.5.1913 Westbrook/USA), 1.∞ 11.6.1936 mit Agnes Gertner (* 26.10.1916, + 26.8.1972), 2.∞ mit Reahn J. Copeland (* 3.7.1916). - San Francisco/USA.

6.231562 Elizabeth Hubin
(* 3.3.1919 Westbrook/USA), ∞ 26.3.1941 mit Harold Grams (* 15.4.1912 Westbrook/USA, + 7.2.1974 Alpha/USA). - Windom/ USA.

6.231563 Lorraine Hubin
(* 9.8.1920 Westbrook/USA), ∞ 23.5.1941 mit Ivan Vincent Carlson (* 12.4.1912 Cherokee/USA). - Westbrook/USA.

6.231581 Synola Hubin
(* 1.7.1914), ∞ 20.11.1934 mit Edmund Barrie (* 11.6.1912, + 15.11.1977). - USA.

6.231621 Ada Marie Hubin
(* 30.6.1907), ∞ 10.6.1931 mit Lucius Fred Wasko (* 13.5. 1908, + 9.7.1968). - Jetmore/USA.

6.231622 Anna Edith Hubin
(* 13.10.1909), ∞ 26.7.1930 mit Novie Bristow (* 21.5.1909). - Jetmore/USA.

6.231623 Daniel Irvin Hubin
(* 25.10.1911). - USA.

6.231624 Olga Irene Hubin
(* 25.9.1914), ∞ 25.2.1942 mit Edward Glasgow (* Dez. 1903) . - Erie/USA.

6.231625 Esther Geneva Hubin
(* 1.7.1916), ∞ 30.7.1936 mit Fred Rehmert (* 13.12.1915). - Kansas/USA.

6.231626 Alvena Louise Hubin
(* 2.4.1919),∞ 11.1.1936 mit Manuel Eichman (* 9.3.1911). - Jetmore/USA

6.231627 Raymond Walter Hubin
(* 11.7.1924), ∞ 30.4.1950 mit Jennie Mae More (* 15.2. 1930). - Jetmore/USA.

6.231628 Quinton Dale Hubin
(* 5.1.1930, + 19.3.1975), ∞ 30.5.1970 mit Shirley S. Wasko (* 7.4.1936). - USA.

6.231631 Albert Fred Bauer
(* 15.3.1904, + 1.7.1968). - USA.

6.231632 Elsie M. Bauer
(* 17.2.1905), oo 15.6.1927 mit Harold Thomson. - USA.

6.231633 Clara Marie Bauer
(* 15.2.1908, + 15.7.1965), oo 20.6.1928 mit Lynn Ball. - USA.

6.231634 John William Bauer
(* 14.7.1911), oo 21.7.1942 mit Mildred Miller Mj 5.19522 (* 17.11.1917). - USA.

6.231635 Anna Mathilda Bauer
(* 29.1.1913), oo mit Russel Brown. - USA.

6.231636 Helen Edna Bauer
(* 1.8.1916), oo mit William Hart. - USA.

6.231637 Viola May Bauer
(* 27.5.1918), oo mit Larry Underwood. - USA.

6.231641 Leslie Hubin
(* 27.2.1921 Hanston/USA), oo 25.4.1946 mit Helen Schrag. - Moundridge/USA.

6.231642 Martha Hubin
(* 16.8.1915 Buhler/USA), oo 17.9.1934 mit Robert Vogt.- Newton/USA.

6.231671 Ella M. Halling
(* 13.6.1911 Hanston/USA, + 25.4.1979), oo 20.9.1939 mit Everett Cooksey. - USA.

6.231672 Freda Halling
(* 23.10.1913), oo 3.8.1938 mit Alfred Yust. - USA.

6.231673 Alvin Halling
(* 16.9.1915), oo 25.3.1939 mit Helen Smith. - USA.

6.231674 Frank Halling
(* 5.6.1917, + 15.6.1978), oo 20.8.1940 mit Arlene Hertel. - USA.

6.231675 Harold W. Halling
(* 6.9.1919, + 18.12.1945), oo 19.7.1944 mit Lila Roettger. - USA.

6.231676 Mabel Halling
(* 8.3.1922), oo 22.11.1941 mit Everett Howe. - USA.

6.231677 Lawrence L. Halling
(* 27.3.1927), oo 16.8.1946 mit Jo Ann Unruh. - USA.

6.231678 Robert E. Halling
(* 19.3.1929), oo 12.7.1953 mit Lois Ann Rumford. - USA.

6.2316111 Paul Hubin
(* 6.1.1929 Hanston/USA, oo 12.6.1966 mit Jo Ann Korf. - USA.

6.2316112 Lynn Hubin
(* 24.5.1931 Hanston/USA), oo 5.10.1954 mit Ruth Thurston. - USA.

6.2316113 Darlene Hubin
(* 12.3.1933), oo 6.6.1953 mit Norbert Burkhart. - USA.

6.2316114 Nelden Hubin
(* 14.11.1939 Hanston/USA), oo 4.4.1973 mit Nelly G. - USA.

6.231731 Evangeline Hubin

(* 18.9.1908), ∞ 22.2.1933 mit Clarence Edward Neal. - USA.

6.231732 Garreth Dale Hubin
(* 21.11.1909), ∞ 7.10.1937 mit Jenny W. Caspers. - USA.

6.231733 Ronald Lee Hubin
(* 10.6.1911 Rose Hill/USA, + 1957), ∞ 28.10.1936 mit Violet Nokleby (* 9.3.1917). - New London/USA.

6.231734 Grace Lenore Hubin
(* 29.9.1913), ∞ 8.2.1939 mit Clinton LeRoy Thayer. - USA.

6.231735 Kathryn Mae Hubin
(* 1915), ∞ 1942. - USA.

6.231736 Helen Elizabeth Hubin
(* 1918), ∞ Juni 1948 mit Lloyd Anderson. - USA.

6.231737 Ruth Marie Hubin
(* 1920), ∞ 26.9.1940 mit Frank Thayer. - USA.

6.231738 Jonny Hubin
(* 2.6.1922). - USA.

6.231741 Wilma Miller
(* 2.4.1918), ∞ 14.3.1941 mit Henry Simonson. - USA.

6.231742 Agnes Miller
(* 13.8.1919), ∞ 19.6.1954 mit Edwin Will. - USA.

6.231743 Evelyn Miller
(* 27.7.1923), ∞ 14.6.1946 mit Ray Learson. - USA.

6.231744 Carl Miller
(* 4.11.1925), ∞ 21.8.1948 mit Ada Haywood. - USA.

6.231761 J. Burton Hubin
(* 16.12.1917), ∞ 11.4.1942 mit Gertrude Anderson. - USA.

6.231762 Clover Hubin
(* 27.4.1920), ∞ 9.2.1952 mit Fred A. Westphal. - USA.

6.231771 Allen Jerome Hubin
(* 5.3.1936), ∞ 3.5.1958 mit Marilyn Hagstrom. - White Bear Lake/USA.

6.231772 Wilbert Norman Hubin
(* 28.4.1938). - USA.

6.231773 Edgar Anthony Hubin
(* 28.4.1938), ∞ 19.8.1960 mit Phyllis Christensen. - Colodo/USA.

6.2311111 Lucile E. Hubin
(* 2.1.1912). - USA.

6.2311112 Garland W. Hubin
(* 12.10.1915), ∞ 18.5.1941 mit Elaine Nelson. - USA.

6.2311113 Marie Lottie Hubin
(* 8.10.1916). - USA.

6.2311114 Kermit Theodore Hubin
(* 9.11.1918). - USA.

6.2311115 Ruby Amanda Hubin
(* 24.7.1919). - USA.

6.234221 Alice Hubin
. - USA.

6.234231 Anthony Hubin
. - USA.

6.234232 Evelyn Hubin
. - USA.

6.234233 Hazel Hubin
. - USA.

6.234234 Doris Hubin
. - USA.

6.234235 Leila Hubin
. - USA.

6.234236 Janet Hubin
. - USA.

6.234241 Glenn Widel
. - USA.

6.234242 Donald Widel
. - USA.

6.234243 Gladys Widel
. - USA.

6.234244 Eva Widel
. - USA.

6.234251 Louis Hubin
. - USA.

6.234261 Beatrice Budish
. - USA.

6.234262 Gertrude Budish
. - USA.

6.234263 Bernard Budish
. - USA.

6.234264 Joseph Budish
. - USA.

6.234265 Eleanor Budish
. - USA.

6.234266 Phyllis Budish
. - USA.

6.234271 Harlan Levsen
. - USA.

6.234272 Russel Levsen
. - USA.

6.234273 Arnold Levsen
. - USA.

6.234274 Donald Levsen
. - USA.

6.234281 Lucille Groß
. - USA.

6.234282 Mary Ann Groß
. - USA.

7.2311411 Josef Mück
. - Polen.

7.2311412 Heinrich Mück
. - Polen.

7.2315141 Rudolph Hubin
(* 15.10.1947), ∞ 15.10.1977 mit Clara Zacher. - USA.

7.2315142 Randolph Hubin
(* 2.12.1949). - USA.

7.2315411 Marilyn Hubin
(* 9.8.1946), ∞ 6.4.1968 mit David Wolff. - USA.

7.2315412 Merlyn Hubin
(* 24.1.1948), ∞ 27.5.1972 mit Sandra Reilly (* 5.7.1951).
- USA.

7.2315413 Marlene E. Hubin
(* 11.12.1952), ∞ mit Darrell Gleason. - USA.

7.2315421 Rebecca Marshall
(* 14.10.1947 Windom/USA), ∞ 1.2.1969 mit Dennis Connely.
- USA.

7.2315422 Kathleen Marshall
(* 18.7.1949), ∞ 6.10.1979 mit Dennis Thompson. - USA.

7.2315423 Gregory Marshall
(* 16.11.1950), ∞ 14.6.1980 mit Diane Overgaard. - USA.

7.2315424 Elizabeth A. Marshall
(* 2.9.1953), ∞ 12.11.1977 mit Randall Swan. - USA.

7.2315425 Jeffery Marshall
(* 10.9.1956 Westbrook/USA). - Westbrook/USA.

7.2315426 Priscilla Marshall
(* 27.9.1961 Westbrook/USA). - Westbrook/USA.

7.2315427 David A. Marshall
(* 3.9.1963 Westbrook/USA). - Westbrook/USA.

7.2315428 James B. Marshall
(* 1967 Westbrook/USA). - Westbrook/USA.

7.2315611 Ronald Jerome Hubin
(* 7.7.1937), 1.∞ mit Judy Jadwin, 2.∞ mit Mila Nuyten.
- USA.

7.2315612 Cheryl Adell Hubin
(* 16.4.1944 Westbrook/USA), ∞ 26.6.1954 mit Danny Hill.
- USA.

7.2315621 Stanford Grams
(* 19.3.1942 Windom/USA), ∞ 10.4.1965 mit Louanne Meyer.
- Windom/USA.

7.2315622 Karen Grams
(* 18.5.1945 Windom/USA), ∞ 4.9.1965 mit Roger Ahrens.
- Owatonna/USA.

7.2315631 Judy Kay Carlson
(* 22.9.1943 Westbrook/USA), ∞ 21.9.1963 mit Roger Storey.
- USA.

7.2315632 Janice Lorraine Carlson
(* 4.11.1945 Westbrook/USA). - USA.

7.2315633 Jo Ann R. Carlson
(* 16.2.1952 Westbrook/USA),∞ 16.10.1971 mit Rolf Hanson.
- Westbrook/USA.

7.2315811 Myron Barrie
(* 5.1.1936), ∞ 28.8.1958 mit Ramona Mahoney (* 17.10. 1936). - USA.

7.2315812 Robert Barrie
(* 28.8.1941), ∞ 29.1.1961 mit Connie Ruth Anderson (* 16.11.1937). - USA.

7.2316211 Harry Lee Wasko
(* 8.5.1932), 1.∞ 27.4.1955 mit Joyce Rehmert (* 2.12.1933) , 2.∞ 12.6.1964 mit Ruth Ann Stegman (* 2.2.1935). - USA.

7.2316212 Clark Fred Wasko
(* 21.3.1934), ∞ 24.11.1976 mit Shirley Hubin (* 7.4.1936). Jetmore/USA.

7.2316213 Richard Dean Wasko
(* 1.6.1936), ∞ 19.3.1961 mit Sonja Fagan (* 2.10.1939).- Hanston/USA.

7.2316214 Ivan Dee Wasko
(* 3.4.1939), ∞ 23.4.1960 mit Mary Ann Becker (* 23.4. 1937). - Hays/USA.

7.2316215 Howard Gene Wasko
(* 16.3.1943), 1.∞ 17.7.1965 mit Lyndall Norris (* 16.4. 1943), 2.∞ 27.5.1978 mit Barbara S. Marten (* 9.11.1946). - USA.

7.2316216 Bert David Wasko
(* 24.12.1946), ∞ 5.7.1969 mit Betty Ann Ferking (* 23.8. 1951). - USA.

7.2316221 Donley Jean Bristow
(* 6.12.1940), ∞ 1.4.1961 mit Linda Lou Demoret (* 10.3. 1941). - Wilson/USA.

7.2316222 Dennis D. Bristow
(* 19.6.1944), ∞ 1.5.1965 mit Carol Jeane Gomez. - Dodge City/USA.

7.2316223 Doreen Ann Bristow
(* 31.12.1945), ∞ 17.4.1965 mit Frederick A. Timkin (* 25.7.1940). - Dodge City/USA.

7.2316251 Cleva Joan Rehmert
(* 6.12.1937), 1.∞ 13.1.1953 mit Leon Haviland (* 20.3. 1934, + 15.5.1973), 2.∞ 11.6.1974 mit Edward Dale Chambers (* 15.8.1937). - Hutchinson/USA.

7.2316252 Larry Bryant Rehmert
(* 17.2.1939), ∞ 19.12.1961 mit Jean Wheeler (* 21.11. 1942). - Thayer/USA.

7.2316253 Sharon Louise Rehmert
(* 21.11.1941), ∞ 19.12.1959 mit Glen Wheeler (* 5.10. 1938). - USA.

7.2316254 Linda Raye Rehmert
(* 17.1.1945), ∞ 28.9.1962 mit Charles Haviland (* 10.1. 1940). - Chanute/USA.

7.2316255 Freddie De Wayne Rehmert
(* 29.7.1957), 1.∞ 13.12.1977 mit Linda Katherine Edwards, 2.∞ 3.8.1980 mit Janet Purdy. - Chanute/USA.

7.2316261 Kenneth Le Roy Eichman
(* 30.3.1938), 1.∞ 27.1.1955 mit Opal Marlene Demoret

(* 1941), 2.∞ mit Bunny Beye Davenport (* 29.3.1941). - USA.

7.2316262 Loren Leon Eichman
(* 15.5.1940), 1.∞ 26.12.1959 mit Jean Loree Baldwin (* 13.9.1940), 2.∞ 2.6.1973 mit Rita Hefner (* 27.10. 1947). - USA.

7.2316263 Verna Marie Eichman
(* 8.3.1942), 1.∞ 25.6.1959 mit Kenneth Williams (* 3.12. 1935), 2.∞ 25.3.1961 mit Sidney Rumph, 3.∞ 10.4.1970 mit Chester Reed (* 26.9.1929). - Jetmore/USA.

7.2316264 Norman Gene Eichman
(* 25.7.1943), ∞ 24.11.1967 mit Linda Moore Russell. - Oklahoma/USA.

7.2316265 Viktor Joe Eichman
(* 26.9.1945), ∞ 10.9.1971 mit Betty Frusher (* 9.5.1949) . - Jetmore/USA.

7.2316271 David Robert Hubin
(* 11.7.1951). - USA.

7.2316272 Nancy Rae Hubin
(* 15.9.1952). - USA.

7.2316273 Betty Lynn Hubin
(* 31.3.1954), ∞ 25.5.1974 mit Gilbert Verbist (* 21.11. 1925). - USA.

7.2316274 Judy Carol Hubin
(* 28.12.1955), ∞ 1.6.1974 mit Jake Davenport (* 1.10. 1950). - Ness City/USA.

7.2316275 Earl Allen Hubin
(* 24.3.1958). - USA.

7.2316281 Candice Bl. Hubin
(* 18.4.1956), ∞ 30.5.1975 mit Robert Campbell (* 4.11. 1949). - Rozel/USA.

7.2316282 Kendall Richard Hubin
(* 15.6.1957), ∞ 18.3.1977 mit Tammee Moore (* 30.12. 1960). - USA.

7.2316283 Donna Gayle Hubin
(* 19.11.1959), ∞ 8.6.1979 mit To Don Lorett (* 8.6. 1959). - USA.

7.2316284 Travis Dale Hubin
(* 30.10.1970). - Jetmore/USA.

7.2316285 Bradley Heath Hubin
(* 21.11.1972). - Jetmore/USA.

7.2316321 Dale Thomson
(* 12.7.1928). - USA.

7.2316322 Glen Thomson
(* 1936). - USA.

7.2316323 Donald Thomson
(* 1945). - USA.

7.2316331 Larry Ball
(* 1931). - USA.

7.2316332 Gene Ball
(* 1936). - USA.

7.2316333 Ronald Ball
(* 1949). - USA.

7.2316341 Judy Bauer
(* 1950). - USA.

7.2316342 Jim Bauer
(* 1951). - USA.

7.2316351 Donald Brown
(* 1936). - USA.

7.2316352 Russel Ray Brown
(* 1938). - USA.

7.2316353 Farren Brown
(* 1940). - USA.

7.2316361 Phyllis Hart
(* 1936). - USA.

7.2316362 Janice Hart
(* 1938). - USA.

7.2316363 Karen Hart
(* 1942). - USA.

7.2316371 Randy Underwood
(* 1949). - USA.

7.2316372 Barbara Underwood
(* 1951). - USA.

7.2316411 Beverly Hubin
(* 19.11.1948). ∞ 2.12.1966 mit Fred Strond. - USA.

7.2316412 Roger Hubin
(* 13.10.1951). - USA.

7.2316413 Emily Hubin
(* 12.11.1955), ∞ 8.3.1975 mit Ron Sundquiste. - USA.

7.2316711 Gerald Cooksey
. - USA.

7.2316712 Cecil Cooksey
. - USA.

7.2316721 Carol Yust
. - USA.

7.2316722 Donna Yust
. - USA.

7.2316723 Virginia Yust
. - USA.

7.2316724 Phillis Yust
. - USA.

7.2316725 Wayne Yust
. - USA.

7.2316731 Patricia Halling
. - USA.

7.2316732 Janice Halling
. - USA.

7.2316733 Jeanette Halling
. - USA.

7.2316734 Arlyon Halling
. - USA.

7.2316741 Joyce Halling
. - USA.

7.2316742 Brenda Halling
. - USA.

7.2316743 Anthony Halling
. - USA.

7.2316744 Cheryl Halling
. - USA.

7.2316745 Eric Halling
. - USA.

7.2316751 Donna Lee Halling
. - USA.

7.2316761 Dean Howe
. - USA.

7.2316762 Barbara Howe
. - USA.

7.2316763 Rhonda Howe
. - USA.

7.2316764 Gary Howe
. - USA.

7.2316771 Wanda Halling
. - USA.

7.2316772 Dale Halling
. - USA.

7.2316781 Vicki Halling
. - USA.

7.2316782 Peggy Halling
. - USA.

7.2316783 Alan Halling
. - USA.

7.2316784 Kevin Halling
. - USA.

7.2316785 Lane Halling
. - USA.

7.23161111 Paula Hubin
(* 10.12.1969 Rodge City/USA). - USA.

7.23161112 Thimoty Hubin
(* 2.5.1972 Rodge City/USA).- USA.

7.23161121 Albert Jo Hubin
(* 25.10.1956 Plainville/USA). - USA.

7.23161122 Pete Hubin
(* 21.1.1958 Plainville/USA). - USA.

7.23161131 Connie Burkhart
(* 24.1.1956 Larned/USA), ∞ 5.7.1975 mit Kevin White. - USA.

7.23161132 David Burkhart
(* 18.9.1957). - USA.

7.23161133 Barry Burkhart
(* 5.4.1961 Jetmore/USA), ∞ 14.7.1979 mit Jo L. Demoret.
- USA.

7.2317311 Lavilla Elaine Neal
(* 17.12.1934), ∞ 5.3.1955 mit Kenneth N. Wubben. - USA.

7.2317312 Clarence Neal
(* 27.12.1936), ∞ 22.3.1958 mit Florence Myhre. - USA.

7.2317313 Wesley John Neal
(* 27.1.1939), ∞ 28.4.1958 mit Rose Marie Larsen. - USA.

7.2317314 Kenneth David Neal
(* 8.4.1941). - USA.

7.2317315 Rosann Marie Neal
(* 13.9.1944). - USA.

7.2317321 Elva Marie Hubin
(* 29.8.1939), ∞ 17.11.1962 mit Donald Dorow. - USA.

7.2317322 Wayne John Hubin
(* 11.5.1943). - USA.

7.2317323 Gary Dean Hubin
(* 9.2.1948). - USA.

7.2317324 Corine Julie Hubin
(* 7.11.1959). - USA.

7.2317331 Lavonne Marie Hubin
(* 11.6.1937), ∞ 8.3.1958 mit Roger Daniel Olson. - USA.

7.2317332 Sandra June Hubin
(* 20.6.1942), ∞ 21.9.1962 mit Kallman Kallewig. - USA.

7.2317333 Emmy Lou Hubin
(* 19.5.1949), ∞ 11.12.1976 mit Russel Clink. - USA.

7.2317334 Susan Hubin
(* 1.3.1954), ∞ 28.7.1978 mit Douglas Lavander. - USA.

7.2317341 Betty Ann Thayer
(* 15.12.1941). - USA.

7.2317342 Donald Clinton Thayer
(* 20.6.1945). - USA.

7.2317343 Bruce LeRoy Thayer
(* 30.8.1958). - USA.

7.2317361 Larry Anderson
(* 27.12.1949). - USA.

7.2317362 Charles Anderson
(* 5.4.1951). - USA.

7.2317363 Judith K. Anderson
(* 26.6.1953). - USA.

7.2317371 Marie Joan Thayer
(* 6.7.1941), ∞ 2.6.1962 mit Dennis W. Johnson. - USA.

7.2317372 Marlies Elaine Thayer
(* 30.12.1943). - USA.

7.2317373 Beverly Ruth Thayer
(* 8.5.1947). - USA.

7.2317374 Steven Edward Thayer
(* 6.4.1953). - USA.

7.2317411 David Simonson
(* 30.5.1945). - USA.

7.2317412 Elaine Simonson
(* 4.10.1948). - USA.

7.2317413 Linda Simonson
(* 8.4.1953). - USA.

7.2317414 Laurel Simonson
(* 11.9.1955). - USA.

7.2317421 Diane Will
(* 29.4.1955). - USA.

7.2317422 Marjorie Will
(* 6.4.1957). - USA.

7.2317423 Patricia Will
(* 29.9.1960). - USA.

7.2317431 Carolyn Larson
(* 17.9.1947). - USA.

7.2317432 James Larson
(* 11.10.1948). - USA.

7.2317441 Roger Miller
(* 24.4.1952). - USA.

7.2317442 Robin Miller
(* 17.5.1954). - USA.

7.2317443 Paul Miller
(* 18.1.1960). - USA.

7.2317711 Loren Paul Hubin
(* 14.2.1960). - USA.

7.2317712 Jennifer Elizabeth Hubin
(* 14.4.1962). - USA.

7.2317713 Wendy Hubin
(* 21.2.1964). - USA.

7.2317714 Daniel Hubin
(* 13.11.1966). - USA.

7.2317715 Joy Hubin
(* 22.8.1971). - USA.

7.2317731 Scott Edgar Hubin
(* 28.8.1962). - USA.

7.2317732 Rebecca Hubin
(* 1965). - USA.

7.2317733 Randy Hubin
(* 1966). - USA.

7.2317734 Kenneth Hubin
(* 1968). - USA.

8.23154121 Ryan Hubin
(* 29.4.1975). - USA.

8.23154122 Michael Hubin
(* 31.8.1978). - USA.

8.23154131 Amy Gleason
(* 17.5.1971). - USA.

8.23154211 Jennifer Connely
(* 8.9.1969). - USA.

8.23154212 Patrick Connely
(* 28.8.1972). - USA.

8.23154221 Allison Thompson
(* 17.8.1980). - USA.

8.23154222 Katherine Rae Thompson
(* 21.1.1982). - USA.

8.23154241 Joseph Swan
(* 17.10.1978). - USA.

8.23156111 Stacey Jo Hubin
(* 19.2.1961 San Francisco/USA). - USA.

8.23156112 Kimberly Ann Hubin
(* 12.4.1964 San Francisco/USA). - USA.

8.23156211 Sandra Grams
(* 1967 Windom/USA). - USA.

8.23156212 Randall Grams
(* 20.8.1969 Windom/USA). - USA.

8.23156213 Wade Grams
(* 4.11.1975 Windom/USA). - USA.

8.23156221 Naomi Ahrens
(* 17.5.1968 Frankfurt/M/D). - USA.

8.23156222 Annette Ahrens
(* 24.12.1971 Owatonna/USA). - USA.

8.23156311 Janelle Storey
(* 29.10.1964 Louisville/USA). - USA.

8.23156312 Mark Storey
(* 17.4.1968 Mankato/USA). - USA.

8.23156331 Paul Hanson
(* 8.5.1976 Westbrook/USA). - USA.

8.23156332 Angela Hanson
(* 27.8.1978 Westbrook/USA). - USA.

8.23156333 Heather Hanson
(* 13.5.1980 Westbrook/USA). - USA.

8.23158111 Janice Barrie
(* 9.8.1961). - USA.

8.23158112 Bruce J. Barrie
(* 25.3.1965). - USA.

8.23158121 D' Rae Barrie
(* 9.7.1959), ∞ 20.8.1977 mit Michael Schmidt. - USA.

8.23158122 Mark Edmund Barrie
(* 12.4.1962). - USA.

8.23162111 David Leon Wasko
(* 27.4.1951), ∞ 1.12.1969 mit Gail Tamahill. - USA.

8.23162112 D. Elaine Wasko
(* 21.3.1953). - USA.

8.23162113 Jay Allen Wasko
(* 9.12.1955). - USA.

8.23162114 Cheryl Sue Wasko
(* 8.8.1957), ∞ mit Scott Anderson . - USA.

8.23162115 Matthew Lee Wasko
(* 25.1.1967). - USA.

8.23162121 Gayle Wasko
∞ mit Dora Lorett. - USA.

8.23162131 Paul Dean Wasko
(* 16.7.1962). - USA.

8.23162132 Kurt Allen Wasko
(* 17.6.1963). - USA.

8.23162133 Ronna Rae Wasko
(* 1.10.1964). - USA.

8.23162134 Donna Dee Wasko
(* 1.10.1964). - USA.

8.23162141 Myrna Marie Wasko
(* 5.6.1961). - USA.

8.23162142 Myron Gene Wasko
(* 6.4.1963). - USA.

8.23162143 Myrle Lee Wasko
(* 3.2.1966). - USA.

8.23162144 Myrlen Ray Wasko
(* 5.11.1971). - USA.

8.23162211 Lana Sue Bristow
(* 4.4.1962). - USA.

8.23162212 Jeanette Lynn Bristow
(* 31.7.1963). - USA.

8.23162213 Duane Bristow
(* 3.11.1965). - USA.

8.23162214 Dalen Ray Bristow
(* 29.8.1969). - USA.

8.23162221 Shawn Bristow
(* 14.9.1965). - USA.

8.23162222 Angela Bristow
(* 28.6.1967). - USA.

8.23162223 Belly Bristow
(* 14.11.1970). - USA.

8.23162231 Darren Lee Timkin
(* 31.7.1969). - USA.

8.23162232 Carolyn Dee Ann Timkin
(* 15.12.1971). - USA.

8.23162521 Lynn Joann Rehmert
(* 16.3.1962). - USA.

8.23162522 Larry Wayne Rehmert
(* 20.3.1964). - USA.

8.23162523 Lore Jane Rehmert
(* 10.2.1967). - USA.

8.23162524 Lohnie Wade Rehmert
(* 9.11.1972). - USA.

8.23162531 Jeffrey Glen Wheeler
(* 18.6.1959), ∞ 3.6.1978 mit Karen S. Dix. - USA.

8.23162532 Sharene Kay Wheeler
(* 4.9.1961), ∞ 19.7.1980 mit Delbert Shearer. - USA.

8.23162533 Gregory Lee Wheeler
(* 5.5.1964). - USA.

8.23162541 Kevin Leroy Haviland
(* 8.12.1963). - USA.

8.23162542 Daniel Ray Haviland
(* 24.5.1965). - USA.

8.23162611 Kenda Leigh Eichman
(* 5.12.1957), ∞ Mai 1976 mit Lawrence Mencke. - USA.

8.23162612 Corrine Marie Eichman
(* 5.12.1957), ∞ 2.2.1977 mit Manuel Torres (* 4.4.1954)
. - USA.

8.23162613 Kevin Delane Eichman
(* 24.1.1960), ∞ 6.12.1980 mit Jo Ann Scott. - USA.

8.23162614 Heather Lea Eichman
(* 29.1.1972). - USA.

8.23162621 Kim Lore Eichman
(* 23.2.1961). - USA.

8.23162622 Debra Jean Eichman
(* 11.4.1962). - USA.

8.23162631 Ynita Williams
(* 16.3.1960). - USA.

8.23162632 Anthony S. Rumph
(* 10.2.1962). - USA.

8.23162633 Jason Lowell Reed
(* 20.6.1971). - USA.

8.23162641 Mark Anthony Eichman
(* 31.5.1968). - USA.

8.23162642 Dana Kay Eichman
(* 27.8.1969). - USA.

8.23162651 Cami Sue Eichman
(* 11.5.1973). - USA.

8.23162652 Connie Marie Eichman
(* 7.7.1976). - USA.

8.23162653 Christopher Eichman
(* 20.5.1980). - USA.

8.23162654 Curtis Eichman
(* 20.5.1980). - USA.

8.23162721 James Ray Hubin
(* 3.11.1978). - USA.

8.23162731 Canopy Marie Verbist
(* 4.11.1974 Jackson Spring/USA).

8.23162732 Ripcord Raymond Verbist
(* 16.4.1977 Jackson Spring/USA). - USA.

8.23162741 Billie Jo Davenport
(* 20.8.1976). - USA.

8.23162742 Becky Davenport
(* 22.1.1980). - USA.

8.23162811 Stephanie Dalene Campbell
(* 6.9.1975). - USA.

8.23162812 Tiffany Gaylene Campbell
(* 14.2.1978). - USA.

8.23164111 Kevin Leon Strond
(* 25.7.1968). - USA.

8.23164112 Curtis Eugene Strond
(* 10.2.1970). - USA.

8.23164113 Nichole Denise Strond
(* 19.8.1973). - USA.

8.23173111 Cheryl Ann Wubben
(* 21.11.1955). - USA.

8.23173112 Duane Kenneth Wubben
(* 2.5.1957). - USA.

8.23173113 Jerry Wayne Wubben
(* 13.9.1959). - USA.

8.23173114 R. Scott Wubben
(* 26.9.1960). - USA.

8.23173115 Dennis Allan Wubben
(* 11.9.1961). - USA.

8.23173121 Kevin Neal
(* 13.11.1960). - USA.

8.23173131 Kimberly John Neal
(* 26.9.1959). - USA.

8.23173321 Craig Kallewig
(* 27.8.1963). - USA.

8.23173322 Cheryl Kallewig
(* 4.1.1965). - USA.

8.23173323 Kevin Kallewig
(* 26.3.1966). - USA.

8.23173324 Tami Kallewig
(* 31.12.1969). - USA.

8.23173331 Derek Clink
(* 19.2.1981). - USA.

8.23173341 Matthew Lavander
(* 14.1.1981). - USA.

9.231621111 Machiela Wasko
(* 4.10.1971). - USA.

9.231621112 Amy Dee Wasko
(* 27.3.1973). - USA.

9.231621113 Angela Wasko
(* 2.10.1976). - USA.

Jotter (J)

Der Ursprung des Familiennamens Jotter ist in dem Vornamen Theodor zu sehen. Die Wandlung hat sich wohl in der Weise vollzogen, daß der Volksmund das Th in „Sankt Theodor" zu „Sankt" zog, worauf aus dem übrig gebliebenen Eodor Joder werden mußte. Die im Jahre 1584 nachgewiesene Namensbezeichnung „Theodor oder Joder Bitzius", Landvogt zu Aarwangen (Kt. Bern) erhärtet diese Feststellung.
Im Laufe der Zeit hat der Name Jotter mehrfache Abwandlungen erfahren. Man begegnet ihm als Joder, Jodter, Jother, Jotter und im englischen Sprachraum als Yoder. In der Schweiz wird bereits im 14. Jahrhundert eine Familie Joder im Kanton Bern genannt. Innerhalb des schweizerischen Täufertums traten Jotter-Angehörige immer wieder in Erscheinung. So wird u.a. von einem Heini Joder berichtet, daß er 1531 in Bern als Täufermissionar gefangen gesetzt wurde. Doch vermochte ihn auch diese harte Maßnahme nicht von seinem Glauben abzubringen.
Berichten zufolge gab es auch im Basler Land Täufer namens Joder. Dies gilt insbesondere für Liestal, wo sich für die Mitte des 16. Jahrhunderts zahlreiche Täuferfamilien nachweisen lassen.
Die nicht nachlassenden Glaubensverfolgungen in der Schweiz hatten zur Folge, daß auch Jotterfamilien ins Ausland flohen. Ein Verzeichnis vom Jahr 1704 nennt für das im Elsaß gelegene Tal Marieaux-Mines neben den Namen Bachmann, Rupp und Müller auch den Namen Joder. In der Pfalz werden für jene Zeit Jotterangehörige an verschiedenen Orten genannt. So enthält eine Liste vom Jahre 1717 den Namen eines in Lachen wohnenden Jost Joder. Einen Täufer des gleichen Namens meldet eine andere Liste vom Jahre 1739 in Oggersheim und eine andere für das gleiche Jahr einen Johann Joder. Lindenfels im Odenwald meldete für das Jahr 1743 einen Daniel Joder, der auf dem Schloßgut Aufnahme gefunden hatte. 1753 gab es in Eppstein eine aus 6 Angehörigen bestehende Familie Christian Jotter, die von dem Freiherrn von Hundheim angenommen worden war. Eine Mennonitenliste vom Jahr 1753 enthält für den in Mußbach wohnenden Johann Jotter den Vermerk:„ ist derselbe von anno 1723 hier wohnhaft. Dessen Tochter erst kürzlich verheiratet, und sich mit ihrem Ehegatten annoch ohne gnädigsten Schutz in dero Elternbehausung allhier aufhaltet". Im Jahre 1759 wird über diesen J. Jotter berichtet:„ Johannes Jotter treibet nebst seinem Güterbau das Weberhandwerk. Hat eine Frau nebst einem Sohn, welcher blödsinnig, und eine Tochter, so zu Fettersheim verheiratet, bestehet demnach annoch eine Haushaltung in 3 personhen". In dem Bericht des Gemeinderates vom 20.6.1753 wird

bestätigt, daß Jost Jotter weiterhin in Oggersheim seßhaft sei und es wird hinzugefügt, „Jost Jotter" sei „mit Frau und 1 Kind auf dem hochfürstlichen pfalzgräflichen Birkenfelderschen Hofguth, welche in anno 1726 vom verstorbenen Herrn Geheimbten Rathe von Cramer als Temporalbeständer aufgenommen". Daß Jost Jotter auch noch im Jahre 1759 in Oggersheim wohnte, ist einem Mennonitenverzeichnis vom gleichen Jahr zu entnehmen.
In den Jahren nach 1720 gab es in Hemshof bei Ludwigshafen a.Rh. einen Erbbeständer Christian Jotter und im Jahre 1850 eine Witwe Jotter.
In Friesenheim werden 1818 die Mennoniten Chr. Jotter und Joh. Jotter genannt. Eine Bescheinigung und Bitte des protestantischen Presbyteriums Friesenheim bei Ludwigshafen a. Rh. vom 4.1.1866, in der die Mennoniten in Friesenheim um einen Instandssetzungsbeitrag für die gemeinsam genutzte Kirche gebeten wurden, ist von einem Jacob Jotter unterschrieben.
Neben den deutsch-schweizerischen Familien Jotter gibt es einen ebenfalls aus der Schweiz stammenden Zweig in den USA, der sich Yoder nennt. Die ersten mennonitischen Yoders kamen 1742 nach Amerika. Ihnen folgten weitere fortlaufend bis in die erste Hälfte des 19. Jhs. Aus ihnen gingen bedeutende Männer hervor, die sich insbesondere als Prediger, Bischöfe und Professoren hervortaten. Yoder nennen bezw. nannten sich in USA auch 2 Gemeinden von Amischen u. Altmennoniten. Eine lag im Staate Indiana. Sie löste sich 1909 wieder auf. Die andere, in Kansas gelegene besteht heute noch und zählte 1957 260 Glieder.
Nach Galizien kam im Jahre 1872 der am 14.4.1826 in Eppstein bei Frankenthal/Pfalz geborene **Johannes Jotter**(J G).Zur Auswanderung veranlaßten ihn Unstimmigkeiten in der Gemeinde und die große Zahl seiner Kinder, für die er in seiner Heimat kein rechtes Fortkommen sah. Nach seiner Ankunft in Galizien hielt er sich zunächst ein Jahr lang bei Jakob Stauffer in Nawaria auf und kaufte anschließend das Gut Laszki Gôrne bei Borynicze. Nach seinem Tod am 25.1.1879 verkaufte seine Frau das Gut und siedelte sich in Falkenstein Nr. 15 an.

0 Johannes Jotter
(* 14.4.1836 Eppstein bei Frankenthal/D, + 25.1.1879 Laszki górne), ∞ 1858 mit Barbara Sträfler (* 30.4.1839 Eppstein bei Frankenthal/D, + 8.1.1904 Falkenstein). - Eppstein bei Frankenthal/D, 1872 Laszki gorne bei Borynicze.

1.1 Christian Jotter
(* 30.1.1861 Ibersheim bei Worms/D, + 5.12.1939 Zimnawódka bei Lemberg), ∞ 26.2.1884 mit Elisabeth Laise La 3.111 (* 13.12. 1861 Ibersheim bei Worms/D, + ?). - Sygniówka, 1890 Wiszniów bei Sokolniki, um 1900 Kulparków, nach dem 1. Weltkrieg Sknilów, 1932 Zimnawódka bei Lemberg, 1939/40 Umsiedlung.

1.2 Daniel Jotter
(* 2.11.1862), ∞ 17.2.1885 mit Elisabeth Bisanz (*1865). - 1889 Wolka bei Lemberg, 1890 Sokolniki, 1891 Mużyłowice, 1895 Wola Wysocka, 1897 Mikalaszów, 1900 Kiernica (Laisówka), 1904 Krowica bei Lubaczów, 1905 Deutschland.

1.3 Peter Jotter
(* 7.4.1865), ledig nach Amerika.

1.4 Jakob Jotter
(* 27.5.1866), ledig nach Amerika.

1.5 Elisabeth Jotter
(* 17.9.1870 Laszki górne, + 3.9.1944 Mohrungen/D, ∞ 3.7. 1892 mit Peter Bachmann B 4.386 (* 9.9.1865 Falkenstein, + 31.1.1945 Wittstock/D). - Falkenstein Nr. 15, 1903 Nawaria, 1911 Chrusno, kurz vor Ausbruch des 1. Weltkrieges Mohrungen in Ostpreußen, 1944/45 Flucht nach Innendeutschland.

1.6 Christine Jotter
(* 5.8.1872 Laszki górne, + 1944 Buk=Buchenstadt/Wa), ∞ 11.2. 1902 mit Eduard Müller Mj 4.1143 (* 24.1.1872 Neuhof, + 1943 Buk=Buchenstadt/wa). - Neuhof Nr. 20, 1939/40 Umsiedlung.

1.7 Katharina Jotter
(* 5.3.1875), ledig nach Amerika.

1.8 Johanna Jotter
(* 9.1.1879 Laszki górne), ∞ 20.2.1898 mit Jakob Bisanz (* 20.2.1872 Falkenstein). - Posen.

2.11 Otto Jotter
(* 19.9.1886 Sygniówka), Skniłów, 1932 Zimnawódka.

2.12 Emma Jotter
(* 20.11.1887 Sygniowka), ∞ 27.9.1908 mit Karl Zabek (* 1.10. 1885 Kulparkow). - Lemberg, 1938 Zimnawódka, 1939/40 Umsiedlung, nach 1945 Wien/A.

2.13 Pauline Jotter
(* 25.10.1890 Sokolniki), ∞ 30.8.1918 mit Rudolf Beringer (* 27.4.1886 Borotin). - Göding/Tschechoslowakei.

2.14 Jakob Jotter
(* 19.9.1891 Sokolniki, + 20.7.1975 Backnang/D), ∞ 1.8.1920 mit Marianne Dołhun (* 12.8.1887 Krysowice, + 10.12.1974 Backnang/D). - Sygniówka, 1932 Zimnawódka bei Lemberg, 1939/40 Umsiedlung, nach 1945 Wien/A, danach Backnang/D.

2.15 Emil Jotter
(* 3.1.1894 Sokolniki, + 9.10.1973 Backnang/D), ∞ 2.3.1935 mit Hedwig Marcinowski (* 18.11.1911 Jezupol, + 10.2.1940 Rabenstein/D). - Skniłów, dann Jezupol, 1939/40 Umsiedlung, nach 1945 Backnang/D.

2.21 Jakob Jotter
(* 21.10.1887 Falkenstein), mit Eltern nach Deutschland.

2.22 Johanna Jotter
(* 15.2.1889 Hutka bei Lemberg), mit Eltern nach Deutschland.

2.23 Peter Jotter
(* 18.8.1891 Mużyłowice), mit Eltern nach Deutschland.

2.24 Johannes Jotter
(* 24.12.1892 Mużyłowice), mit Eltern nach Deutschland.

2.25 Emilie Jotter
(* 31.7.1895 Wola bei Żółkiew) mit Eltern nach Deutschland.

2.26 Friedrich Jotter
(* 5.7.1897 Miklaszów) mit Eltern nach Deutschland.

2.27 Eduard Jotter
(* 4.6.1899 Miklaszów), mit Eltern nach Deutschland.

2.28 Katharina Jotter
(* 10.7.1902 Kiernica-Laisówka), mit Eltern nach Deutschland.

2.29 Marie Jotter
(* 24.9.1904 Krowica bei Janów), mit Eltern nach Deutschland.

3.121 Adele Ząbek
(* 20.5.1914). - Wien/A.

3.131 Elisabeth Pauline Beringer
(* 1924 Göding/Tschechoslowakei).

3.141 Edmund Jotter
(* 21.4.1921 Sygniówka), ∞ angeblich mit einer Russin. - UdSSR.

3.151 Georg Jotter
(* 2.11.1937 Jezupol), ∞ mit Christa Lange. - Jezupol, 1939/40 Umsiedlung, nach 1945 Backnang/D, dann Sindelfingen/D.

4.1511 Martin Jotter
(* 2.3.1962 Backnang/D). - D.

4.1512 Michael Jotter
(* 21.8.1964 Backnang/D). - D.

Klein (Kl)

Klein ist immer schon gern zur Kennzeichnung nicht nur eines Gegenstandes sondern auch eines Menschen verwandt worden. Es konnte daher nicht ausbleiben, daß dieses Wort sich rasch zu einem stark genutzten Namenselement entwickelte. Bei den alten Griechen hieß unser Klein Mikros und in seiner weiteren Entwicklung Mikrion, Mikkos, Mikkalos, Mikkalion usw.. Bei den Römern entsprach ihm Parons und sich weiter entwickelnd Paullus, Paululus, Minor, Juvendis usw. . In unserem deutschen Sprachgebrauch beschränkt sich das Wort Klein keineswegs darauf, nur den Gegensatz von Groß deutlich zu machen. Im Deutschen bedeutete klein ursprünglich fein, zierlich, niedlich, schmächtig, zart, unansehnlich, gering, schwach usw. . In seiner Verwendung als Kennzeichnung eines Menschen meint Klein nicht nur einen, der „klein von Körpergröße" sondern auch jung (junior) gegenüber etwa dem älteren Bruder oder Vater ist. Die ältesten Zeugnisse machen das deutlich. Als Beispiele mögen dafür dienen: Gemäß ZfGO II 294 gab es im Jahre

1185 einen, der Herolt der Kleine zu Würzburg genannt wurde, im Jahre 1209 einen Walthehn der Kleine zu Kassel und im Jahre 1275 einen Henricus dictus Kleyne zu Kassel und im Jahre 1275 einen Henricus dictus Kleyne, Schöffe zu Bingen.
Im Rahmen des Täufertums wird für 1545 ein Anton Klein genannt. Er war ein Schneider aus Gunzenhausen in Mittelfranken, der sich zu den Täufern bekannte. Mit 3 anderen Täufern wurde er in Wien auf dem Weg zu den huterischen Brüdern in Mähren gefangen genommen und, nachdem er sich geweigert hatte, vom Glauben abzulassen, am 25. Nov. 1545 enthauptet. Einen anderen Täufer namens Burkhardt Klein aus dem Oberamt Kreuznach/Pfalz, der sich 1559 ebenfalls auf der Flucht befand, blieb dieses Schicksal erspart. Er erreichte sein Ziel: die Huterischen Brüder in Mähren.
Nach Galizien kam im Jahre 1785 **Friedrich von Klein**(Kl 0)im Alter von 9 Jahren. Nach mündlicher Überlieferung soll etwa 1776 eine noble Dame dem damals in Ibersheim seßhaften Jakob Müller ein Kleinkind zur Erziehung übergeben und dessen Namen mit Friedrich von Klein angegeben haben. Als Jakob Müller 1785 nach Galizien auswanderte, nahm er den inzwischen 9 Jahre alten Knaben im Einvernehmen mit der besagten Dame nach Galizien mit. Hier wurde des Knaben Name in der angegebenen Form beibehalten und dementsprechend in den Dornfelder Kirchenbüchern weitergeführt. Als jedoch die Mennoniten im Jahre 1811 ihre eigenen Kirchenbücher anlegten, wurde der Name in Friedrich Klein geändert. Die Nachkommen führen von da ab den Namen in dieser neuen Schreibweise. Am 6.4.1801 heiratete Friedrich Klein Elisabeth Linscheid, übernahm in Einsiedel, Krs. Lemberg, die Wirtschaft Nr. 22 und bewirtschaftete sie bis zu seinem Tode im Jahre 1831.

0 Friedrich von Klein
(* 5.3.1776 Falkenstein bei Rockenhausen/D, + 3.12.1831 Einsiedel), ∞ 6.4.1801 mit Elisabeth Linscheid L 1.3 (* 25.8.1783 , + 10.5.1833 Einsiedel). - Falkenstein bei Rockenhausen/D, 1785 Einsiedel Nr. 22

1.1 Marie Klein
(* 16.12.1802, + 12.1.1848 Einsiedel), ∞ 2.11.1820 mit Daniel Bergthold Be 2.33 (* 17.6.1801, + 21.11.1847 Ostrów, beerd. Rosenberg). - Ostrów bei Szczerzec.

1.2 Elisabeth Klein
(* 2.8.1805, + 28.4.1843 Einsiedel), ∞ 29.1.1826 mit Heinrich Brubacher Br 2.23 (* 12.7.1806, + 9.1.1893 Dobrowlany). - Einsiedel Nr. 2.

1.3 Katharina Klein
(* 20.3.1808, + 22.3.1833 Neuhof), ∞ 18.4.1830 mit Jakob Müller Mj 2.11 (* 20.7.1806, + 29.4.1853 Neuhof). - Neuhof Nr. 6.

1.4 Johann Klein
(* 1.12.1814, + 31.12.1875 Dobrowlany), 1.∞ 28.7.1833 mit Marie Ewy E 2.41 (* 5.12.1816, + 6.8.1840 Einsiedel), 2.∞ 22.11.1840 mit Elisabeth Müller Mj 2.12 (* 2.12.1809, + 4.4.1866 Einsiedel) . - Einsiedel Nr. 22, 1864 Einsiedel Nr. 6, 1871 Dobrowlany (Pod browarem).

1.5 Magdalene Klein
(* 23.5.1820 - USA), 1.∞ 28.1.1838 mit Philipp Brubacher Br 2.44 (* 10.4.1814, + 11.3.1846 Einsiedel), 2.∞ 31.5.1846 mit Christian Müller Mj 2.13 (* 5.2.1812, + 26.12.1903 USA). - Einsiedel Nr. 3, 1846 Neuhof Nr. 7, 1850 Biłohorszcze, um 1882 USA.

1.6 Christine Klein
(* 12.1.1823, + 16.4.1852 Einsiedel), ∞ 6.2.1842 mit Peter Müller Mj 2.16 (* 19.3.1818, + 23.1.1868 Biłohorszcze, beerd. Einsiedel). - Einsiedel Nr. 17.

1.7 Susanna Klein
(* 26.8.1826, + 7.11.1902 Kiernica), ∞ 18.2.1844 mit Peter Kintzi K 3.121 (* 26.10.1824, + 24.2.1897 Kiernica). - Einsiedel Nr. 12, 1852 Dublany, 1856 Glinna, 1858 Stawczany, Łąka bei Sambor, 1880 Uniatycze bei Drohobycz, 1890 Kiernica (Kalinka).

1.8 Jakob Klein
(* 22.6.1829, + 20.3.1853 Neuhof), ∞ 22.2.1852 mit Marie Brubacher geb. Rupp RH 2.43 (* 29.8.1832, - USA). - Neuhof Nr. 14.

1.9 Barbara Klein
(* 14.1.1832, + 9.12.1891 Podusilna), 1.∞ 23.1.1853 mit Peter Müller Mj 2.16 (* 19.5.1818, + 23.1.1868 Biłohorszcze, beerd. Einsiedel), 2.∞ 1875 mit Abraham Merk Me 2.34 (* 14.4.1832, + 24.8.1882 Wroców, beerd. Kiernica). - Einsiedel Nr. 17, 1866 Biłohorszcze, 1880 Wroców, 1882 Podusilna.

2.41 Katharina Klein
(* 7.10.1834, + 15.9.1904 USA), ∞ 13.5.1855 mit Philipp Rupp RH 2.36 (* 13.4.1832, + 26.10.1918 USA). - Mostki, 1872 Ehrenfeld, um 1882 Rose Hill/USA.

2.42 Johann Klein
(* 5.4.1836, + 8.9.1910 Kiernica, seit 1860 Prediger, seit 1877 Ältester), ∞ 15.2.1857 mit Christine Müller Ms 3.432 (* 12.5.1836, + 5.12.1921 Hodowica, beerd. Kiernica). - Einsiedel Nr. 22, 1864 Einsiedel Nr. 6, 1871 Dobrowlany (Pod browarem), 1882 Kiernica (Gloryń).

2.43 Jakob Klein
(* 10.11.1842, + 1.6.1901 USA), ∞ 14.6.1868 mit Katharina Müller Mj 3.134 (* 8.8.1849, + 14.2.1929 USA). - Uniatycze bei Drohobycz, dann Ehrenfeld 4, zuletzt USA.

2.44 Friedrich Klein
(* 5.8.1850, + 1.11.1922 Drohobycz), ∞ 9.8.1885 mit Susanna Linscheid L 4.4241 (* 11.5.1866, + 1925 Drohobycz). - Drohobycz, 1898 Manaster liszn. bei Drohobycz, 1905 Drohobycz.

3.421 Marie Klein
(* 11.6.1851, + 1936 Żółkiew), ∞ 19.2.1882 mit Heinrich Rupp RH 3.351 (* 8.3.1853, + 7.10.1932 Żółkiew). - Dobrowlany (Oficyny), 1898 Kiernica (Zestawek), 1908 Porzecze bei Komarno, nach dem 1. Weltkrieg Wierzblany, dann Żółkiew.

3.422 Elisabeth Klein
(* 4.2.1860 Einsiedel, + 7.9.1935 Jaroslau), ∞ 13.7.1884 mit

Karl Klippel (* 7.8.1860 Weinbergen, + 29.1.1889 Heinrichshof). Jaroslau.

3.423 Katharina Klein
(* 25.11.1861 Einsiedel, + Jan. 1945 Straußberg/D), ∞ 10.8. 1886 mit Jakob Bachmann B 3.384 (* 22.5.1861 Falkenstein, + 2.2.1939 Lubień Wielki). - Podusilna (Ruppenka), 1911 Batiatycze, nach dem 1. Weltkrieg Hodowica, 1932 Lubień Wielki, 1939/40 Umsiedlung.

3.424 Christine Klein
(* 2.2.1864, + 4.8.1924 Podsadki, beerd. Neu Chrusno), ∞ 22. 11.1891 mit Jakob Ewy E 3.425 (* 7.2.1861, + Okt. 1943). - Podusilna (Ewówka), 1902 Mielnów bei Przemyśl, 1905 Chrusno, 1911 Rata bei Rawa Ruska, nach dem 1. Weltkrieg Przemiwólka, dann Podsadki, 1939/40 Umsiedlung.

3.425 Johann Klein
(* 3.12.1865, + 18.3.1925 Rohatyn), ∞ 1.1.1893 mit Gisela Müller Ms 4.4314 (* 7.6.1871, + 1.2.1931 Rohatyn). - Rosenhof/ Rußland, 1906 Rohatyn.

3.426 Rudolf Klein
(* 11.8.1869 Einsiedel, + 21.5.1946 Oranienburg/DDR), ∞ 16. 11.1904 mit Ida Müller (* 17.11.1870 Friedberg/D, + 21.12.1945 Oranienburg-Eden/DDR). - Kiernica, Oranienburg/D, 1914 Strecker-moor/D, 1927 Oranienburg/D.

3.427 Eduard Klein
(* 14.6.1871 Dąbrówka, + 5.2.1940 Zittau/D), ∞ 17.6.1900 mit Mathilde Rupp RH 4.3314 (* 11.1.1881 Podusilna, + 7.12.1941 Lodsch). - Zagaj bei Błotnia, nach dem 1. Weltkrieg Błotnia bei Podusilna, 1931 Podusilna /Ruppówka), 1939/40 Umsiedlung.

3.428 Jakob Klein
(* 28.3.1873, + 1944 Rottach am Tegernsee/D). - Vor 1939 Gablonz/Tschechei, nach 1939 Egern/D.

3.429 Gustav Klein
(* 16.3.1875 Dobrowlany, + 29.9.1956 St. Catharines/Ka), 1.∞ 14.5.1905 mit Katharina Bachmann B 5.31113 (* 10.7.1884 Neuhof, + 6.10.1915 Lemberg), 2.∞ 17.3.1923 mit Katharina Kuchar (* 19.12.1900 Podusów). - Kiernica (Gloryń), 1912 Krechów bei Żółkiew, nach dem 1. Weltkrieg Błotnia bei Podusilna, 1927 Frankreich, 1941 Hofstätten/D, 1948 St. Catharines/Ka.

3.4210 Edmund Klein (* 17.5.1880 Dobrowlany, + 7.11.1953 Berlin), ∞ 10.11.1911 mit Emmy Harwart (* 10.12.1886 Halbstadt/Rußland, + 8.7.1950 Berlin). - Kiernica, danach Rußland, nach dem 1. Weltkrieg Rohatyn, 1928 Berlin/D.

3.431 Rudolf Klein
(* 13.9.1869 Uniatycze, + 20.1.1917), ∞ mit Katharine Heibert. - Eden/DDR.

3.432 Mathilde Klein
(* 1.2.1874 Ehrenfeld, + 15.3.1947 Mt. Lake/USA), ∞ 3.7.1898 mit Eduard Rupp RJ 4.2561 (* 28.10.1873 Buchenthal, + 4.5. 1959 Mt. Lake/USA). - USA.

3.433 Helena Klein
(* 15.5.1876, + 30.1.1957). - USA.

3.434 Elizabeth Klein
(* 28.6.1881). - USA.

3.435 Mary Klein
(* 31.12.1883 Butterfield/USA, + 27.1.1971 Watonga/USA), ∞ 15.12.1912 mit Ferdinand Schultz (* 1881 Bern/Schweiz, + 31.10. 1934 Warm Springs/USA). - Georgia/USA.

3.436 Gustav Klein
(* 17.7.1886, + 11.7.1969). - USA.

3.437 Edward Klein
(* 17.9.1891, + 24.5.1974), ∞ 21.5.1944 mit Bessie Lorene Loy. - USA.

3.441 Edmund Friedrich Klein
(* 15.8.1887). - Drohobycz, seit dem 2. Weltkrieg verschollen.

3.442 Helene Klein
(* 1.7.1892 Drohobycz, seit 1945 verschollen), ∞ 25.5.1913 mit Emil Müller Mj 4.1623 (* 30.12.1882 Podusilna, + 2.7.1945 in Lodsch umgekommen). - Drohobycz, 1913 Podusilna, danach Drohobycz, 1939/40 Umsiedlung.

3.443 Peter Klein
(* 3.7.1899). - Drohobycz, seit dem 2. Weltkrieg verschollen.

4.4221 Amalie Klippel
(* 23.4.1885 Mostki, + 18.2.1965 Nürnberg/D), ∞ 20.7.1903 mit Vinzenz Karl Krupinski (* 27.8.1867 Witoldówka, + 5.1. 1941 Jaroslau). - Zaradawa, Olchowa, Jaroslau.

4.4251 Marie Christine Klein
(* 20.8.1903 Rheinfeld), ∞ 24.6.1925 mit Witold Grenik Ms 5.43151 (* 3.8.1899 Lemberg). - Rohatyn, 1939/40 Umsiedlung, 1947 Backnang/D, 1948 Uruguay, darnach Montevideo/U.

4.4261 Gerda Klein
(* 21.3.1906 Oranienburg-Eden/D), ∞ 21.9.1934 mit Willy Schläger. - Oranienburg-Eden/DDR.

4.4262 Walter Klein
(* 19.7.1907 Oranienburg-Eden, gefallen am 3.1.1943 am Ladogasee/UdSSR), ∞ März 1942 mit Frieda Schuck (* 11.3.1911 Hennweiler/D). - Hennweiler a. Nahe/D.

4.4271 Ottilie Johanna Klein
(* 11.3.1901 Kiernica, + 24.5.1981), ∞ 9.7.1922 mit Heinrich Rupp RH 4.3265 (* 15.2.1896 Łahodów, 1945 verschleppt, seither vermißt). - Sukmanów, 1939/40 Umsiedlung, nach 1945 Gräfenroda/DDR.

4.4272 Malwine Klein
(* 16.7.1904 Zagaj), ∞ 11.2.1923 mit Josef Matheis (* 16.2. 1897 Stanislau). - Podusilna, 1939/40 Umsiedlung, 1945 Lübeck/D.

4.4273 Erna Klein
(* 16.4.1913 Zagaj, + 31.3.1979 Arnstadt/DDR), ∞ 21.10.1939 mit Dr. med. vet. Arnold Rupp RH 5.32612 (* 28.6.1912 Ryków). - Lemberg, 1939/40 Umsiedlung, 1945 Arnstadt/DDR.

4.4274 Siegfried Robert Klein
(* 3.12.1917 Zagaj), 1.∞ 22.1.1949 mit Ilse M.D. Brockmöller (* 20.9.1921 Lübeck/D), 2.∞ 1966 mit Ilde Irene Kintzi K 6. 132121 (* 17.5.1919 Kiernica). - Podusilna, 1939/40 Umsiedlung, 1945 Lübeck/D, dann Bad Salzdetfurth/D.

4.4291 Julius Johann Klein
(* 11.6.1906 Kiernica, gefallen 1945), ∞ 1940 mit Anna Rhodel)

. - Strzałki, 1939/40 Umsiedlung, nach 1948 Kanada.

4.4292 Gustav Siegmund Klein
(* 18.10.1907 Kiernica), ∞ 5.8.1950 mit Irma Henriette Stauffer StJa 2.82 (* 30.4.1913 Hoły Rawskie). - Skwarzawa nowa, 1939/40 Umsiedlung, nach 1948 St. Catharines/Ka.

4.4293 Alfred Klein
(* 20.12.1910 Kiernica, + 3.6.1932 Frankreich).

4.4294 Henriette Hermine Klein
(* 21.8.1911 Kiernica), ∞ 18.4.1942 mit Adolf Rink (* 6.2. 1907 Letnia). - Falkenstein, 1939/40 Umsiedlung, 1946 Welbsleben/DDR, nach 1948 Winnipeg/Ka.

4.4295 Witold Waldemar Klein
(* 10.12.1912 Krechów, gefallen 1943 in Jugoslawien).- Lubień Wielki, Rata, 1939/40 Umsiedlung.

4.4296 Otto Gustav Klein
(* 4.4.1915 Lemberg), ∞ 1942 mit Karoline Rink (* 1.6.1921 Letnia). - Winniki, 1939/40 Umsiedlung, 1946 Welbsleben/DDR, 1951 Winnipeg/Ka, z.Zt. New Westminster/Ka.

4.4297 Johann Klein
(* 26.10.1923 Błotnia), ∞ 4.9.1952 mit Helene Krasnopolska (* 13.1.1925 Zbaraż). - Błotnia, 1927 Frankreich, 1941 Hofstätten/D, 1948 St. Catharines/Ka.

4.4298 Josef Klein
(* 26.7.1925 Błotnia, + 14.4.1978), ∞ 25.10.1958 mit Emma Wudrich geb. Lutzer (* 23.11.1921 Saskatoon/Ka). - Błotnia, Frankreich, 1941 Hofstätten/D, 1948 Kanada.

4.4299 Hilde Klein
(* 25.2.1928).

4.42101 Erika Klein
(* 1912 Halbstadt/Rußland, + 1920 Stettin/D.

4.42102 Rudolf Klein
(* 22.8.1914 Halbstadt/R, gefallen 20.3.1945 Stettin/D).

4.42103 Helmut Klein
(* 11.2.1917 Baimowo/R), ∞ 23.2.1946 mit Gunilde von Geister (* 22.12.1924 Bottrop/D). - Berlin.

4.42104 Johanna Klein
(* 11.10.1919 Sumagusino/R, + 5.5.1973 Berlin). - Berlin.

4.42105 Hilde Helene Klein
(* 26.7.1921 Rohatyn, + 25.8.1979 Norden/D). - Rohatyn, vor 1939 Berlin, dann Berumerfehn/D.

4.4351 Carl Schultz
(* 3.5.1915 Georgia/USA, + 1933 Hitchcock/USA). - USA.

4.4352 Eduard Schultz
(* 30.6.1917 Cleveland/USA), ∞ 3.9.1950 mit Marjorie Helton. - USA.

4.4353 Eleanor Schultz
(* 19.2.1920 Poplar/USA), ∞ 16.7.1938 mit Clyde E. Crain (* 9.7.1914 Hitchcock/USA). - Watonga/USA.

5.42211 Hedwig Krupinski
(* 1.10.1904 Witoldówka), ∞ 1.5.1940 mit Hans Messner (* 24. 12.1910 Kaltwasser, gefallen 22.2.1945 in Italien). - Rzeszów, Jaroslau, nach 1945 München/D.

5.42212 Alfred Krupinski
(* 5.6.1906 Witoldówka, + 30.11.1977 Kassel/D), ∞ Juli 1943 mit Brunhilde Schnee. - Koschentin, 1939 Graz/D, 1942 Neuhof/D, 1951 Hess. Lichtenau/D, 1971 Kassel/D.

5.42213 Irene Krupinski
(* 20.5.1909 Witoldówka). - Stanislau, 1939/40 Umsiedlung, 1945 Stade/D, 1950 Bremen/D, 1952 Göttingen-Weende/D.

5.42214 Viktor Krupinski
(* 12.2.1911 Zaradawa), 1.∞ 15.3.1941 mit Erna Löwenberg (* 10.1.1910 Augustdorf), 2.∞ 26.8.1960 mit Ilse Lehnhoff. - Lemberg, 1939/40 Umsiedlung, 1945 Villenbach/D, 1948 Wiesbaden/D, 1953 Frankfurt/M./D.

5.42215 Ottmar Krupinski
(* Sept. 1913 Zaradawa, + 1919 Zaradawa).

5.42216 Guido Krupinski
(* 14.10.1922 Olchowa, gefallen 26.2.1944 Brügge/Belgien).

5.42611 Sigmar Schläger
(* 6.8.1935 Oranienburg/D), ∞ Okt. 1961 mit Christa Single. - Berlin/D.

5.42612 Winfried Schläger
(* 27.2.1939, + 24.4.1945).

5.42613 Gislinde Schläger
(* 6.7.1942 Oranienburg/D, + 10.1.1962).

5.42614 Heidrun Schläger
(* 9.3.1949 Oranienburg/DDR), ∞ 15.7.1967 mit Hans Joachim Dieterle. - Oranienburg-Eden/DDR.

5.42621 Helmut Klein
(* 19.7.1942 Oranienburg/D), ∞ 1968 mit Helga Müller. - Kirn/D.

5.42622 Edith Klein
(* 27.7.1943 Hennweiler/D), ∞ 28.9.1963 mit Dieter Schreiner. - Hennweiler a.d. Neckar/D.

5.42721 Herta Matheis
(* 2.1.1924 Zagaj), ∞ 30.6.1950 mit Oswald Hamacher (* 26.10. 1924 Lübbersdorf/DDR). - Podusilna, 1939/40 Umsiedlung, 1945 Lübeck/D.

5.42722 Lydia Matheis
(* 15.11.1925 Stryj). - Podusilna, 1939/40 Umsiedlung, z.Zt. Bensheim a.d. Bergstraße/D.

5 42723 Johanna Maria Klein
(* 1.1.1928 Błotnia), 1.∞ mit Paul Alfred Nowakowski (*25.1. 1916), 2.∞ 20.2.1974 mit Georg Aust (* 20.5.1920 Bingen/D). - Podusilna, 1939/40 Umsiedlung, 1945 Lübeck/D. z.Zt. Hannover/D.

5.42911 Waltraud Klein
(* Apr. 1941 Klötzen/Wa). - Kanada.

5 42912 Werner Klein
(* Juli 1942 Klötzen/Wa). - Kanada.

5.42921 Walter Klein
(* 20.4.1951 St. Catharines/Ka). - Kanada.

5.42922 Vera Anita Klein
(* 21.3.1936 St. Catharines/Ka), ∞ 19.6.1976 mit Stephen

Lamout Hueteble (* 21.2.1951). - Richmond/Ka.

5.42941 Ilse Rink
(* 14.4.1943 Franzensfelde-Franowo/Wa), ∞ 27.12.1977 mit Marvin Stoner. - 1946 Welbsleben/DDR, nach 1948 Winnipeg/Ka.

5.42942 Gerd Rink
(* 17.11.1946 Welbsleben/DDR). - Winnipeg/Ka.

5.42961 Hildegard Klein
(* 11.5.1942 Krotoschin- Krotoszyn/Wa), ∞ 1969 mit Arthur Abt. - Winnipeg/Ka.

5.42962 Horst W. Klein
(* 4.12.1943 Franzensfelde-Franowo/Wa), ∞ 1972 mit Janet Skog. - Winnipeg/Ka.

5.42963 Helmut Otto Klein
(* 3.7.1947 Welbsleben/DDR), ∞ 1971 mit Linda Currie. - Kanada.

5.42964 Edeltraud Helene S. Klein
(* 7.5.1949 Backnang/D). - Kanada.

5.42965 Erika Ros. Klein
(* 19.2.1951 Oberhennefeld). - Kanada.

5.42966 Erich George Klein
(* 26.9.1952 Winnipeg/Ka). - Kanada.

5.42967 Alfred Günther Klein
(* 15.9.1954 Winnipeg/Ka). - Kanada.

5.42968 Monika Roselinde Klein
(* 9.3.1957). - Kanada.

5.42971 Marianne Klein
(* 6.6.1953 St. Catharines/Ka), ∞ 2.6.1972 mit David Greenfield (* 27.8.1949 St. Catharines/Ka). - Thorold/USA.

5.42972 Eduard Klein
(* 2.2.1955 St. Catharines/Ka, 13.3.1977 im Eriesee/Ka ertrunken). - Kanada.

5.42973 Lucienne Klein
(* 4.1.1957 St. Catharines/Ka), ∞ 14.2.1974 mit Brian Trotter (* 16.10.1956). - St. Catharines/Ka.

5.421031 Rudolf Klein
(* 2.2.1947 Berlin/West), ∞ 17.3.1972 mit Ute Helmig. - Berlin-West.

5.421032 Wolfgang Klein
(* 30.4.1957 Berlin).

5.43531 Larry Ailan Crain
(* 25.9.1940 Hitchcock/USA), ∞ 30.3.1963 mit Dolores Ruiz. - USA.

5.43532 Beverly Ann Crain
(* 13.7.1942 Watonga/USA), 1.∞ mit Jerry Meier, 2.∞ mit Ronald P. Elliott, 3.∞ mit John Fowler. - USA.

6.422111 Klaus Messner
(* 3.2.1941 Jaroslau), ∞ 4.9.1965 mit Ingrid Schwab (* 11.3.1942 Würzburg/D). - München/D.

6.422112 Ernst Messner
(* 1.8.1942 Jaroslau), ∞ 1.8.1970 mit Ameley Weidt (* 24.7.1947 Ansbach/D). - Ottobrunn/D.

6.422121 Heide Krupinski
(* 9.9.1943 Białystok/GG), ∞ 1972 mit Marco Bernaconi. - Minusio/Schweiz.

6.422122 Manfred Krupinski
(* 15.5.1945 Nordhausen/D). - Türnich/D.

6.422123 Gerlinde Krupinski
(* 26.8.1947 Neuhof/D), ∞ 1974 mit Jimmy Lowe. - Ridgefield Park/USA.

6.422141 Peter Krupinski
(* 13.4.1961 Frankfurt/M). - Frankfurt/M./D.

6.422142 Guido Krupinski
(* 5.5.1962 Frankfurt/M). - Frankfurt/M./D.

6.422143 Andreas Krupinski
(* 20.7.1964 Frankfurt/M). - Frankfurt/M./D.

6.426111 Norwin Schläger
(* 19.2.1962 Berlin/D).

6.426112 Heiko Schläger
(* 27.2.1966 Berlin/D).

6.426131 Nordfried Schläger
(* 2.1.1962).

6.426141 Regina Dieterle
(* 1.11.1965 Oranienburg/DDR).

6.426142 Jörg Dieterle
(* 15.4.1968 Oranienburg/DDR).

6.426143 Uwe Dieterle
(* 29.3.1969 Oranienburg/DDR).

6.426211 Heike Klein
(* 3.9.1968 Kirn a.d.N./D).

6.426212 Sandra Klein
(* 9.9.1969 Bad Kreuznach/D).

6.426221 Ralf Schreiner
(* 20.9.1964 Kirn a.d.N./D).

6.426222 Sabine Schreiner
(* 17.3.1966 Kirn a.d.N./D).

6.426223 Susanna Schreiner
(* 25.7.1967).

6.427211 Axel Hamacher
(* 19.12.1950 Lübeck/D).

6.427231 Mario Andreas Nowakowski
(* 14.11.1956 Lübeck/D).

6.429711 Christopher Greenfield
(* 16.10.1972 St. Catharines/Ka).

6.429712 Timothy Dalton Greenfield
(* 15.7.1976 St. Catharines/Ka).

6.429731 Kimberly Trotter
(* 19.6.1974 St. Catharines/Ka).

6.4210311 Sonja Klein
(* 2.8.1976).

7.4221111 Martin Karl Messner
(* 22.7.1966 München/D).

7.4221112 Christoph Hans Messner
(* 31.12.1967 München/D).

7.4221113 Patrick Klaus Messner
(* 12.11.1969 Augsburg/D).

7.4221114 Mia Barbara Messner
(* 7.6.1971 Augsburg/D).

7.4221115 Jonas Messner
(* 31.7.1978 Augsburg/D).

7.4221116 Elisa Messner
(* 16.11.1979 Augsburg/D).

7.4221121 Anne Messner
(* 21.12.1975 München/D).

7.4221122 Eva Messner
(* 29.11.1978 München/D).

Kintzi (K)

Der in menn. Kreisen vorkommende Name Kintzi trat und tritt auch heute noch in verschiedenen Lesarten auf. Einige seien im folgenden genannt, u.zw. Kienzi, Kinsy, Kienzle, Kienzer, Kinzler, Kuentner, Kinz und Kunz. Sie lassen sich alle vom althochdeutschen chuni und mittelhochdeutschen künne herleiten und bedeuten in ihrer ursprünglichen Form „weise, erfahren". Das „i" am Ende des Namens ist alemannischen Ursprungs und will eine Verkleinerung zum Ausdruck bringen so, wie das in ähnlicher Weise auch bei dem Namen Ewy bzw. Ebi oder Aebi zu beobachten ist.
Bei den Täufern begegnen wir dem Namen „Küenzi" bereits im Jahre 1525, kurz nachdem am 21.1.1525 die „Geburtsstunde des Täufertums" geschlagen hatte. Es wird berichtet, daß es in Oberglatt/Schweiz einen aus Klingnau stammenden Küenzi gab. Er und sein Sohn waren von Beruf"Wollenweber"und hatten in Oberglatt eine Hausindustrie eingerichtet, in der flüchtige Täufer Arbeit und Brot fanden. Beide standen treu zu ihrem Glauben und verbreiteten mit Eifer die täuferische Lehre . Darin tat sich insbesondere Küenzi jun. hervor. Von ihm wissen wir, daß er vor 1529 u.a. in der Vogtei Regensdorf bei Zürich sowie in der Grafschaft Baden im Aargau mit Erfolg missioniert hatte. Es wird außerdem berichtet, daß die 1529 auf dem Hof Wattwil bei einer Abendmahlsfeier überraschend gefangengenommenen Täufer bekannten,

von Küenzi jr. getauft worden zu sein. Küenzi jr. wurde im Sommer 1529 von dem Grafen von Sulz auf Küssaburg im österreichischen Klettgau gefangen und in seiner Herrschaft Lichtenstein hingerichtet. Manche Täufer versuchten durch Auswanderung zu entkommen. In diesem Zusammenhang wird um 1600 ein Herman Küenzli aus Egliwyl bei Bern genannt. Die regierenden Stellen der Schweiz versuchten,die stark um sich greifende Täuferbewegung auch durch Verhandlungen und Disputationen in die Hand zu bekommen. An der im Jahre 1644 in Bern stattgefundenen Verhandlung nahm u.a. ein Rudolf Küntzi zu Mühen in der Grafschaft, genannt „Götzbüebli",teil mit dem Ergebnis, daß nach der Verhandlung drei seiner Partner gefänglich eingezogen wurden. Am 3. und 6.März 1644 des gleichen Jahres nahm Rudolf nochmals an einer im Chorhaus zu Bern stattgefundenen Disputation teil. Sie blieb erfolglos.
Die Verfolgungen wurden fortgesetzt. Die Folge davon waren zahlreiche Auswanderungen vornehmlich in die Pfalz. So kommt es, daß der Name Kintzi von nun ab immer häufiger auch außerhalb der Schweiz anzutreffen ist. Bereits 1685 wird für Eppstein bei Worms ein Peter Kintzi genannt. Im Jahre 1731 gab es auf dem Haschhof bei Neustadt einen Peter Künzi. Eine auf behördliche Veranlassung im Jahre 1739 erstellte Liste der in der Kurpfalz befindlichen „Mennonisten", die das schuldige Schutzgeld bezahlt bzw. nicht bezahlt hatten, enthält für Friesenheim, Oberamt Neustadt,den Namen eines Michel Künzi, der das Schutzgeld in Höhe von 6 Gulden bezahlt hat. Eine gleiche Liste vom 9.2.1740 nennt diesen Michel Künzi noch einmal.
Im Jahre 1759 gab es in Alsheim einen Christian Küntzi, der eine Frau mit 2 Töchtern hatte und als Frhl. v. Langischer Hofbeständer bezeichnet wurde. Im Jahre 1768 hat er ebenso wie die beiden anderen in Alsheim wohnhaften Mennoniten Jacob Schmitt sowie Daniel Schmitts Witwe den Schutzbrief und damit die Duldung erhalten. In dem Verzeichnis vom 11.1.1769, das die „mit dem Schutzbrief begnadigten Mennoniten" aufführt, wird er wieder unter Alsheim genannt.
Die in der Pfalz seßhaft gewordenen Täufer hielten den Kontakt mit ihrer alten Heimat, der Schweiz, weiterhin aufrecht. Als im Jahre 1762 eine Abordnung der schweizerischen Täufer besuchsweise in die Pfalz kam, unterschrieb eine Grußadresse an die schweizer Glaubensbrüder u.a. ein Abraham Künzi aus Weierhof bei Kirchheim-Bolanden. Er hatte zum Bau des Gotteshauses in Weierhof scheinbar geldlich mit beigetragen,denn als der Bau wahrscheinlich am 14.10.1770 seiner Bestimmung übergeben wurde, hatte ihm Adam Krehbiel 49 fl. zurückgezahlt.
Einem Mennonit "Christian Koetzi" begegnen wir 1765 in Laumersheim bei

Dirmstein. Mit ihm ist sehr wahrscheinlich ein Christian Kintzi gemeint. In einer im Landesarchiv in Darmstadt vorliegenden Handschrift vom 14.3.1765 heißt es, daß ihm, einem „freyherrl. von Langischen Beständer der sogenannten Wayden-Mühle unweit Laumersheim gegen Abgabe einer jährlichen recognitions-Gebühr von 12 Gulden landesherrlicher Schutz zugestanden" wurde.

Dem Namen Kintzi in der Abwandlung Kintzing begegnen wir in einer Aufzeichnung Lavaters, des bedeutenden evangelischen Predigers zu Zürich. Er schildert darin seinen Besuch zusammen mit Goethe und Basedow am 19.7.1774 bei den menn. Familien in der Mennonitengemeinde Neuwied. Lavater notiert darin: „Besuchte die Mennoniten Friedenreich und Kintzing, herrliche Gesichter voll Einfalt und Ehrlichkeit und um sie her viele Knaben und Töchter und Müttergesichtern, ebenso edel, unschuldig, liebreich, gingen in ihr Thurm und Glockenlose Kirche, sprachen von ihrem Gottesdienst, sahen in ihren orthodoxen Katichismus- ". Nach Galizien kam 1785 der am 5.4.1740 in Wartenberg bei Rockenhausen/Pfalz geborene **Peter Kintzi**(K 0).Er siedelte sich in Einsiedel auf Nr. 11 an und starb daselbst am 22.8.1788.

0 Peter Kintzi
(* 5.4.1740, + 22.8.1788 Einsiedel), ∞ 5.10.1772 mit Katharina Zerger (* 10.2.1745 Potzbach bei Rockenhausen/Pfalz, + 6.1.1808 Einsiedel). - Wartenberg bei Rockenhausen/Pfalz, 1786 Einsiedel Nr. 11.

1.1 Abraham Kintzi
(* 7.1.1774 Wartenberg, + 8.3.1825 Einsiedel), ∞ 8.11.1895 mit Barbara Rupp RJ 1.1 (* 10.8.1771 St. Johann bei Bingen/Rheinhessen, + 9.12.1843 Einsiedel). - Wartenberg/Pfalz, 1786 Einsiedel Nr. 11.

1.2 Anna Kintzi
(* 15.4.1775, + 22.12.1847 Einsiedel), ∞ mit Lentich. - Einsiedel.

1.3 Barbara Kintzi
(* 7.8.1787, + 2.2.1842 Rosenberg), 1.∞ 26.5.1817 mit Jakob Schrag (* 1.9.1765 Albsheim b. Frankenthal/Pfalz, + 8.2.1824 Falkenstein), 2.∞ 9.8.1829 mit Jakob Rupp RJ 1.2 (* 8.9.1777 Heppenheim bei Worms, + 1.11.1840 Rosenberg). - Falkenstein Nr. 15, 1829 Rosenberg Nr. 8.

2.11 Elisabeth Kintzi
(* 9.6.1798, + 8.7.1871 Falkenstein), ∞ 1821 mit Jakob Merk Me 1.3 (* 28.1.1796, + 17.4.1856 Falkenstein). - Falkenstein 34.

2.12 Johann Kintzi
(* 4.8.1800, + 14.1.1879 Einsiedel), ∞ 27.1.1822 mit Margarete Schmidt S 2.11 (* 13.4.1795, + 27.7.1874 Einsiedel). - Einsiedel Nr. 11.

2.13 Peter Kintzi
(* 18.10.1802, + 15.9.1874 Kiernica), ∞ 17.7.1825 mit Magdalene Schmidt S 2.31 (* 24.9.1806, + 29.12.1871 Kiernica). - Einsiedel Nr.1, 1835 Miłoszowice, 1839 Nagórzany, bei Nawarja, 1848 Kiernica.

(Medoń), Ältester seit 1871, Stifter des Gemeindefonds, Gründer von Kiernica.

2.14 Barbara Kintzi
(* 16.2.1805, + 11.6.1846 Einsiedel), ∞ 6.1.1828 mit Daniel Schmidt S 2.23 (* 8.10.1808, + 6.3.1854 Horożanna). - Ostrów bei Szczerzec.

2.15 Magdalene Kintzi
(* 28.11.1809, + 1870 Ehrenfeld), 1.∞ 23.11.1834 mit Daniel Ewy E 2.25 (* 6.1.1811, + 19.10.1848 Sygniówka, beerd. Neuhof), 2.∞ 1856 mit Jakob Brubacher Br 2.25 (* 3.4.1814, + 1874 Ehrenfeld). - Falkenstein Nr. 32, 1838 Sygniówka, 1855 Pustomyty, 1860 Kiernica (Lipowiec), 1864 Ehrenfeld Nr. 3.

2.16 Abraham Kintzi
(* 16.3.1812, + 28.6.1842 Einsiedel), ∞ 9.4.1837 mit Christine Bachmann B 2.33 (* 4.4.1812, + 6.11.1890 Neuhof). - Einsiedel Nr. 1.

2.17 Jakob Kintzi
(* 10.4.1816, + 13.1.1883 Einsiedel), ∞ 28.1.1838 mit Katharina Rupp RJ 2.32 (* 6.11.1819. + 1.2.1893 Einsiedel). - Einsiedel Nr. 10.

3.121 Peter Kintzi
(* 26.10.1824, + 24.2.1897 Kiernica), ∞ 18.2.1844 mit Susanna Klein Kl 1.7 (* 26.8.1826, + 7.11.1902 Kiernica). - Einsiedel Nr. 12, 1852 Dublany, 1856 Glinna, 1858 Stawczany, 1870 Łąka bei Sambor, 1880 Uniatycze bei Drohobycz, 1890 Kiernica (Kalinka).

3.122 Barbara Kintzi
(* 26.4.1830, + 30.9.1876 Einsiedel), ∞ 7.2.1848 mit Johann Rupp RH 2.41 (* 26.10.1826, + 3.11.1904 Eichhof, beerdigt Einsiedel). - Rosenberg 13, 1854 Einsiedel Nr. 3.

3.123 Johann Kintzi
(* 17.3.1832, + 18.8.1898 Einsiedel), 1.∞ 11.1.1852 mit Marie Brubacher Br 3.233 (* 13.8.1835, + 25.12.1862 Einsiedel), 2.∞ 7.6.1863 mit Katharina Bergthold Be 4.3113 (* 28.9.1843, + 26.7.1907 Ostrów, beerdigt Einsiedel). - Einsiedel Nr. 12, 1878 Einsiedel Nr. 11, 1883 USA, 1884 Leśniowice, 1895 Einsiedel Nr. 29, seit 1878 Prediger.

3.124 Margarete Kintzi
(* 10.5.1838, + 19.8.1909 Dębowa Dolina, beerdigt Kiernica), ∞ 11.1.1857 mit Peter Kintzi K 3.132 (* 20.12.1833, + 2.1.1902 Dębowa Dolina, beerdigt Kiernica). - Kiernica (Zestawek), 1877 Dębowa Dolina bei Lubień wielki.

3.131 Magdalene Kintzi
(* 3.4.1829, + 26.4.1902 Lemberg, beerdigt Błyszczywody), ∞ 28.1.1844 mit Johann Müller Ms 3.421 (* 9.12.1823, + 7.4.1888 Błyszczywody). - Malinówka bei Einsiedel, 1851 Sokołówka bei Bóbrka, 1857 Gródek Jag. , 1860 Nawarja, 1864 Błyszczywody.

3.132 Peter Kintzi
(* 20.12.1833, + 2.1.1902 Dębowa Dolina, beerdigt Kiernica), ∞ 11.1.1857 mit Margarete Kintzi K 3.124 (* 10.5.1838, + 19.8.1909 Dębowa Dolina, beerdigt Kiernica). - Kiernica (Zestawek), 1877 Dębowa Dolina bei Lubień wielki.

3.133 Barbara Kintzi
(* 16.12.1835, + 15.3.1911 Kiernica), ∞ 14.8.1853 mit Jakob Müller Ms 3.424 (* 6.12.1829, + 3.12.1907 Kiernica). - Kiernica

(Lipowiec), 1874 Jamelna bei Mszana, 1885 Kulparków, 1890 Kiernica (Lipowiec).

3.134 Johann Kintzi
(* 12.9.1837, + 12.2.1912 Kiernica), ∞ 24.11.1861 mit Margarete Schmidt S 4.1212 (* 26.7.1846, + 1919 Grzęda). - Kiernica (Peterswalde).

3.135 Katharina Kintzi
(* 13.8.1839, + 11.12.1915 Stryj), ∞ 5.2.1860 mit Johann Rupp RH 3.121 (* 6.7.1839, + 10.1.1906 Stryj). - Horożanna 8, 1867 Kiernica (Ruppówka), 1874 Dobrowlany (Nowy dwór), zuletzt Stryj.

3.136 Christine Kintzi
(* 12.2.1844, + 5.11.1915 Wrocław, beerdigt Kiernica), ∞ 16.11.1862 mit Rudolf Laise La 2.12 (* 23.12.1839, + 25.3.1886 Sygniówka, beerdigt Kiernica). - Wiszenka 6, 1865 Kiernica (Laisówka), 1872 Sygniówka, 1912 Wrocław.

3.137 Heinrich Kintzi
(* 3.4.1846, + 26.2.1901 Sygniówka, beerdigt Kiernica), ∞ 13.12.1868 mit Wilhelmine Müller Ms 4.4222 (* 24.10.1853, + 12.1.1880 Kiernica). - Kiernica (Gloryń), 1872 - 1878 Lipowce (Hof im Dorf).

3.138 Wilhelmine Kintzi
(* 25.10.1852, + 28.5.1896 Zameczek, beerdigt Błyszczywody), ∞ 4.2.1869 mit Johann Laise La 2.13 (* 4.5.1842, + 25.9.1913 Zameczek, beerdigt Błyszczywody). - Kiernica (Żanówka), 1873 Zameczek.

3.139 Mathilde Kintzi
(* 1.8.1854, + ?), ∞ 6.7.1873 mit Michael Ewy E 4.2114 (* 26.4.1852, + 10.2.1905 Meran/A, beerdigt Kiernica). - Kiernica (Medoń).

3.161 Abraham Kintzi
(* 12.3.1839, + 30.8.1893 USA), ∞ 13.10.1861 mit Katharina Müller Mj 3.115 (* 16.3.1842, + 15.3.1893 USA). - Neuhof 14, 1868 Neuhof Nr. 1, 1871 Artyszczów bei Kiernica, 1883 Mankato/USA, dann bei St. James/USA.

3.162 Daniel Kintzi
(* 1.5.1842 Einsiedel, + USA), ∞ 3.5.1863 mit Marie Bergthold Be 4.3112 (* 20.11.1841 Rosenberg, + USA). - Horożanna 7b, um 1882 USA.

3.171 Jakob Kintzi
(* 14.10.1838, + 26.12.1884 Einsiedel), ∞ 1.1.1864 mit Elisabeth Ewy E 3.256 (* 11.5.1844, + 19.9.1884 Einsiedel). - Einsiedel Nr. 15, 1878 Einsiedel Nr. 10.

3.172 Magdalene Kintzi
(* 7.10.1843, + USA), ∞ 1.9.1861 mit Philipp Bergthold Be 3.3 19 (* 13.6.1834 Rosenberg, + USA). - Einsiedel Nr. 13, 1883 Butterfield/USA, dann California/USA.

3.173 Peter Kintzi
(* 10.4.1850, + USA), 1.∞ 17.5.1869 mit Margarete Rupp RH 3.412 (* 5.12.1850, + 4.10.1871 Einsiedel), 2.∞ mit Katharina Spang. - Einsiedel Nr. 10, 1878 Einsiedel Nr. 15, um 1882 USA.

3.174 Johann Kintzi
(* 17.9.1855 Einsiedel, + in Lemberg).

3.175 Heinrich Kintzi
(* 16.11.1857 Einsiedel, + 19.3.1922 USA), ∞ 2.4.1888 mit Maria Ewy E 4.2232 (* 19.10.1868, + 21.7.1937). - Einsiedel, 1883 Butterfield/USA, zuletzt California/USA. - Prediger und Ältester.

4.1211 Barbara Kintzi
(* 22.12.1845, + 13.2.1908 Zimnawoda), 1.∞ 27.10.1861 mit Peter Linscheid L 3.424 (* 2.6.1845, + 12.1883), 2.∞ mit Born. - Einsiedel Nr. 24, 1865 Stawczany, 1870 Uniatycze bei Drohobycz, 1884 Manaster Liszn. bei Drohobycz, 1898 Zimnawoda.

4.1212 Johann Kintzi
(* 23.3.1854, + 23.10.1914 Klosterneuburg bei Wien/A, beerdigt Lemberg), ∞ 31.8.1879 mit Mathilde Rupp RH 4.1211 (* 29.1. 1862, + 1.7.1883 Kiernica). - Kiernica (Ruppówka und Kalinka), 1898 Zuczyce bei Mszana, 1906 Remenów.

4.1213 Susanna Kintzi
(* 4.4.1859, + 17.3.1933 Gródek Jag., beerdigt Kiernica), ∞ 6.10.1878 mit Heinrich Linscheid L 3.426 (* 31.7.1855, + 12.11. 1919 Lubień, beerdigt Kiernica). - Uniatycze bei Drohobycz, 1880 Manaster Liszn. bei Drohobycz, 1898 Zimnawoda, 1912 Lubień , 1929 Drohobycz, 1932 Gródek Jag.

4.1231 Johann Kintzi
(* 9.1.1854 Einsiedel, + 19.10.1931 Einsiedel), ∞ 3.2.1878 mit Christine Dick (* 21.9.1859 Dornfeld, + 15.6.1927 Einsiedel). - Einsiedel Nr. 11.

4.1232 Susanna Kintzi
(* 9.12.1855, + 14.1.1918 Butterfield/USA), ∞ 12.7.1874 mit Leonhard Krämer (* 25.9.1853 in Neu Chrusno, + 27.11.1932 Minnesota/USA). - Einhof bei Einsiedel, um 1905 nach USA, Butterfield/USA.

4.1233 Katharina Kintzi
(* 12.2.1858, + 26.9.1906 Einsiedel), ∞ 12.7.1874 mit Friedrich Schweitzer (* 23.12.1854, + 5.7.1910). - Einsiedel Nr. 12.

4.1234 Rudolf Kintzi
(* 19.12.1862 Einsiedel, + 10.1926 Lewiston/USA), ∞ mit Augusta von Zech (* 18.4.1879 in Paris). - Einsiedel, dann Mountain Lake/USA.

4.1235 Marie Kintzi
(* 9.3.1864, + 1930), ∞ 10.11.1889 mit Peter Merk Me 3.125 (* 12.1.1859 Lemberg, + 3.5.1910 Krakau). - Lemberg, 1893 Leśniowice, 1896 Tarnów, später Krakau, zuletzt Wien.

4.1236 Margarete Kintzi
(* 10.10.1865, + 9.6.1918 USA), ∞ 1.11.1885 mit Heinrich Rupp RH 3.364 (* 13.11.1862 Mostki, + 23.5.1945 USA). - Mostki, 1882 Rose Hill/USA.

4.1237 Theodor Kintzi
(* 10.10.1868 Einsiedel, + 9.1.1944 Mt. Lake/USA), 1.∞ 2.1. 1898 mit Wilhelmine Linscheid L 4.1328 (* 2.4.1878 Ehrenfeld, + 24.8.1927 Mt. Lake/USA), 2.∞ 17.6.1928 mit Elisabeth Hubin geb. Linscheid L 4.1324 (* 9.4.1869 Ehrenfeld, + 23.5. 1953 Neu Ulm/USA). - Einsiedel, 1914 Westbrook/USA, 1921 Mountain Lake/USA.

4.1238 Jeanette Kintzi
(* 6.3.1872 Einsiedel, + 17.12.1932 Lemberg), ∞ 17.7.1898 mit Philipp Nerstheimer (* 1.10.1874 Zagródki, + ?). -

Einsiedel, 1913 USA, 1922 Lemberg.

4.1239 Reinhold Kintzi
(* 6.6.1875), ledig nach USA.

4.12310 Mathilde Kintzi
(* 1.3.1878 Einsiedel, + 4.4.1968 Enkenbach/D). - Einsiedel, 1882 USA, 1939 Graz, zuletzt Enkenbach/D.

4.12311 Gustav Kintzi
(* 29.3.1880 Einsiedel, + 9.7.1942 Wien/A), ∞ 1911 mit Leopoldine Schenker (* 10.2.1889 Travnik b. Sarajewo/A, + 22.5.1975 Kipfenberg/D). - Lemberg, nach 1939 Wien/D, zuletzt Kipfenberg/D.

4.1321 Gustav Kintzi
(* 2.7.1859, + 1.8.1913 Nowosiółka, beerdigt Kiernica), ∞ 12.2.1882 mit Marie Müller Ms 4.4243 (* 11.3.1862, + 7.11.1935 Kiernica). - Kiernica (Zestawek), um 1900 Nowosiółka bei Narajów.

4.1322 Karoline Kintzi
(* 11.9.1865 Dębowa Dolina, + 27.12.1939 Lodsch/Wa), ∞ 1883 mit Julius Krämer. - Koralówka bei Lubień, nach dem 1. Weltkrieg Lemberg, 1939/40 Umsiedlung.

4.1323 Mathilde Wilhelmine Kintzi
(* 13.2.1869, + 6.8.1937 Lemberg), 1.∞ 22.8.1886 mit Jakob Ewy E 4.2116 (* 11.9.1856 Horożanna, + 4.5.1890 Malechów), 2.∞ 2.11.1890 mit Christian Ewy E 4.2117 (* 19.4.1861 Horożanna + 24.2.1897 Malechów). - Sygniówka, 1899 Malechów, 1910 Dębowa Dolina, nach dem 1. Weltkrieg Lemberg.

4.1324 Adele Louise Kintzi
(* 3.3.1870, + 29.6.1938 Zielów), ∞ 27.10.1891 mit Franz Schofer (* 24.3.1844, + 1899 Zielów). - Zielów, 1914 Lemberg, zuletzt Zielów.

4.1325 Leopold Peter Kintzi
(* 22.8.1871, + 21.3.1907 Chlipczyce), ∞ 28.4.1896 mit Wilhelmine Schofer. - Dębowa Dolina, 1900 Melkin bei Lubień, 1905 Chlipczyce, Melanów.

4.1326 Johanna Magdalene Kintzi
(* 13.7.1873 Dębowa Dolina, + 6.2.1968 Enkenbach/D), 1.∞ 8.10.1893 mit Leopold Kesselring (* 20.8.1869 Zniesienie, + 1895 Dębowa Dolina), 2.∞ 25.5.1902 mit Eduard Stauffer StJa 1.5 (* 1.10.1876 Nawaria, + 24.8.1925 Lemberg). - Dębowa Dolina b. Lubień wielki, 1939/40 Umsiedlung, zuletzt Enkenbach/D.

4.1327 Emilie Margarete Kintzi
(* 12.11.1874 Kiernica, + 8.8.1947 Nieheim/D), ∞ 2.6.1895 mit Johann Ort (* 6.12.1861 Eich/D, + 10.1908 Jastrzębków).- Lemberg, 1939/40 Umsiedlung, zuletzt Nieheim/D.

4.1328 Peter Maximilian Kintzi
(* 3.8.1876, + 30.3.1934 Wiszenka), ∞ 14.8.1929 mit Katharina Łuków (* 18.12.1888 Lubień Wielki, + 2.1973). - Wiszenka, Zaszkowice, nach 1945 Eppelheim b. Heidelberg/D.

4.1341 Heinrich Kintzi
(* 19.9.1862, + 27.10.1928 Lemberg), 1.∞ 16.5.1886 mit Adele Bisanz (* 1867), 2.∞ 27.9.1903 mit Emilie Schmidt S 5.12162 (* 23.10.1882, + 1.1945 Dobra/Wa). - Kiernica (Heinrichshof), 1888 Szwydka bei Medenice, 1891 Kiernica (Heinrichshof), 1905

Dawidów, 1925 Lemberg, 1939/40 Umsiedlung, zuletzt Dobra/Wa.

4.1342 Mathilde Kintzi
(* 28.11.1863, + ?), ∞ 5.7.1885 mit Eduard Linscheid L 3.445 (* 13.11.1859, + 12.8.1915 Stryj). - Kiernica (Laisówka), 1906 Stryj, nach dem 1. Weltkrieg Pisarówka bei Dunajów, 1931 Teofipólka bei Kozowa, 1939/40 Umsiedlung.

4.1343 Magdalene Kintzi
(* 28.8.1865 Kiernica, + 1940 Gr.-Strelitz/D), ∞ 29.5.1887 mit Leonhard Bisanz (* 27.3.1863 Rudniki, + 1935 Lemberg). - Wołczuchy, 1898 Leśniowice, 1907 Mołostkowice, 1909 Lemberg, 1916 Grzęda, 1924 Lemberg.

4.1344 Katharina Kintzi
(* 20.6.1869, + 27.6.1896 Turec/R), ∞ 25.5.1890 mit Theodor Müller Ms 4.4244 (* 23.7.1865, + 30.4.1914 Kiernica). - Kulparków, 1894 Turec/R.

4.1345 Adelheid Kintzi
(* 27.3.1871, seit 1945 vermißt), 1.∞ 16.4.1893 mit Rudolf Laise La 3.122 (* 14.1.1869, + 10.4.1900 Sygniówka), 2.∞ 22.2.1903 mit Wilhelm Bisanz (seit 1945 vermißt). - Sygniówka, Szeptyce, Kamionka wołoska, nach dem 1. Weltkrieg Barszczowice, 1939/40 Umsiedlung.

4.1346 Hugo Kintzi
(* 17.11.1872, + 19.11.1932 Gródek Jag.), ∞ 9.6.1901 mit Mathilde Linscheid L 4.4273 (* 13.2.1882, + 8.5.1975 Backnang). - Kiernica (Peterswalde), Gródek Jag. , 1939/40 Umsiedlung, 1946 Brackenheim/D, Backnang/D.

4.1347 Jakobine Wilhelmine Kintzi
(* 26.1.1876 Kiernica, + 18.8.1914 Biskowice, beerdigt Sambor), ∞ 20.2.1898 mit Edmund Schmidt S 5.12131 (* 30.12.1871, + 25.5.1924 Sambor). - Kiernica (Magdalenówka), 1905 Biskowice bei Sambor.

4.1348 Peter Kintzi
(* 17.2.1880 Kiernica, + 26.3.1966 Backnang/D), 1.∞ 1914 mit Marie Dmytryszyn (+ 1921), 2.∞ 11.2.1923 mit Anna Dmytryszyn (* 9.12.1895 Przemyśl, + 6.10.1982 St. Catharines/Ka). - Szeptyce bei Rudki, nach dem 1. Weltkrieg Dawidów, 1926 Remenów, 1938 Podhajczyki, 1939/40 Umsiedlung, nach 1945 Triftern/D, 1947 Backnang/D, zuletzt St. Catharines/Ka.

4.1611 Magdalene Kintzi
(* 30.1.1862, + 5.2.1936 USA), ∞ 1.6.1879 mit Jakob Müller Mj 4.1111 (* 15.12.1853, + 9.4.1922). - Podusilna, um 1882 Mankato/USA, 1889 Butterfield/USA).

4.1612 Katharina Kintzi
(* 27.11.1863, + 1960 USA), ∞ 1884 mit John Deutschman.- USA.

4.1613 Johann Kintzi
(* 25.3.1868, + 1948 USA), ∞ 15.9.1895 mit Mathilde Bergthold Be 4.3129 (* 12.1.1977, + 1959 USA). - Artyszczów bei Kiernica, 1883 Mankato/USA, St. James/USA, Butterfield/USA.

4.1614 Christine Kintzi
(* 28.5.1870, + 1882 USA).

4.1615 Eduard Kintzi
(* 12.3.1873, + 14.4.1920 USA), ∞ 15.9.1895 mit Wilhelmine Bergthold Be 4.3128 (* 25.10.1874). - Kiernica, 1883 Mankato/USA, St. James/USA.

4.1616 Emilie Kintzi
(* 7.4.1877 Kiernica, + 21.4.1938 Westbrook/USA), ∞ 15.3. 1896 mit Jakob Rupp RJ 4.2421 (* 20.6.1863 Rosenberg, + 19.9. 1942 Westbrook/USA). - Kiernica, 1883 mit Eltern Mankato/USA, zuletzt Westbrook/USA.

4.1617 Karoline Kintzi
(* 19.7.1880, + 1882 USA).

4.1618 Mathilde Kintzi
(* 20.8.1884), ∞ 1904 mit Paul Cornils (* 1876, + 1927). - USA.

4.1621 Jakob Kintzi
(* 1.5.1864, + in Galizien).

4.1622 Rudolf Kintzi
(* 30.12.1865 Horożanna, + 22.12.1924 USA), ∞ 4.10.1891 mit Elisabeth Ewy E 4.2134 (* 1.5.1874, + 9.7.1929 Horożanna). - Horożanna, mit Eltern nach USA.

4.1623 Gustav Adolf Kintzi
(* 18.7.1870, + ?), ∞ 29.8.1894 mit Gina Fossen). - Horożanna, um 1882 mit Eltern nach USA.

4.1624 Arnold Kintzi
(* 29.11.1871 Horożanna, + 1.8.1902), ∞ 14.2.1893 mit Mathilde Rupp RJ 3.253 (* 11.7.1871, + ?). - Horożanna, um 1882 Butterfield/USA.

4.1625 Sidonia Kintzi
(* 2.1.1873 Horożanna). - Mit Eltern nach USA.

4.1626 Hermine Kintzi
(* 18.5.1874 Horożanna, + ?), ∞ 20.9.1907 mit Carl Glasing. - USA.

4.1627 Gisela Kintzi
(* 4.12.1875, + ?). Mit Eltern nach USA.

4.1628 Jakob Kintzi
(* 11.4.1877 Horożanna, + ?) . Mit Eltern nach USA.

4.1629 Reinhold Kintzi
(* 10.12.1879 Horożanna, + 17.4.1922 USA), ∞ 20.9.1903 mit Marie Rempel (* 18.7.1884, + ?). - Horożanna, um 1883 mit den Eltern in die USA, Butterfield/USA, Mountaine Lake/USA.

4.16210 Heinrich Kintzi
(* 23.4.1880 Horożanna, + ?).

4.1711 Jakob Kintzi
(* 12.5.1874 Einsiedel, + 28.3.1958 Schneverdingen/D), ∞ 13.12.1897 mit Elisabeth Brennenstuhl (* 13.11.1875 Stanin, + 1924 Augustdorf). - Augustdorf, 1939/40 Umsiedlung, nach 1945 Schneverdingen/D.

5.12121 Johanna Kintzi
(* 2.10.1881, + 25.9.1917 Zakopany) ∞ 1897 mit Medyński. - Lemberg.

5.12122 Heinrich Kintzi
(* 30.12.1882 Kiernica, + 25.3.1943 Poddembice/Wa), 1.∞ 29.9.1907 mit Valerie Kintzi K 5.13413 (* 17.9.1890 Kiernica, + 4.7.1923 Remenów), 2.∞ 6.5.1930 mit Hedwig Krauss (* 15.4. 1906 Stanislau). - Zuszyce bei Mszana, 1913 Remenów, 1939/40 Umsiedlung, nach 1945 Braunschweig/D, - 1921 - 1926 Kurator der Mennonitengemeinde Kiernica-Lemberg.

5.12311 Eugenie Kintzi
(* 28.12.1881 Einsiedel, + 27.2.1951 Knittelfeld/A), ∞ 11.1. 1903 mit Eduard Keipper (* 22.12.1874 Horožanna, + 10.3.1951 Knittelfeld/A). - Reichau, 1939/40 Umsiedlung, nach 1945 Koldingen/D.

5.12312 Mathilde Kintzi
(* 26.1.1884 Einsiedel, + 10.10.1965 Wüllmersen/DDR), ∞ 19.5.1902 mit Wilhelm Bisanz (* 16.10.1876 Einsiedel, + 6.7. 1945 Brügge). - Einsiedel, Saski, Lachowce, 1939/40 Umsiedlung , zuletzt Wüllmersen/DDR.

5.12313 Leopold Kintzi
(* 11.7.1886 Einsiedel, + 10.7.1958 Villach/A), ∞ 30.7.1917 mit Anna Gantschnig (* 5.5.1889 St.Paul Savantal, + 26.2. 1964 Villach/A). - Villach/A.

5.12314 Johann Kintzi
(* 20.2.1889 Einsiedel, + 14.3.1979 Bad Homburg/D), ∞ 11.7. 1914 mit Romana Drewniewski (* 14.7.1888 Lemberg, + 30.10. 1974 Bad Homburg). - Lemberg, 1939/40 Umsiedlung, nach 1945 Villach/A, Ewersbach/D, Usingen/D, Bad Homburg/D.

5.12315 Theodor Kintzi
(* 29.1.1891 Einsiedel, gefallen 15.5.1915 Ležańsk).

5.12316 Johanna Kintzi
(* 1.2.1893 Einsiedel, + 9.5.1949 Hannover/D), ∞ 29.6.1919 mit Jakob Bisanz (* 20.10.1896 Einsiedel, + 6.4.1951 Koldingen/D). - Einsiedel, 1939/40 Umsiedlung, nach 1945 Koldingen /D.

5.12317 Wilhelmine Kintzi
(* 2.9.1895 Einsiedel, + 26.11.1931 Lemberg), ∞ 31.10.1919 mit Johann Bisanz (* 1.5. Einsiedel, + 13.10.1957 Toronto/Ka) . - Lemberg, 1939/40 Umsiedlung, nach 1945 Stuttgart, zuletzt Toronto/Ka.

5.12318 Rudolf Kintzi
(* 17.4.1898 Einsiedel, + 15.8.1963 Wüllmersen/DDR), ∞ 29. 10.1932 mit Gertrud Beate Fechner. - Tarnowo.

5.12321 Leopold Krämer
. - USA.

5.12322 Marie Krämer
. - USA.

5.12323 Johann Philipp Krämer
(* 26.8.1878 Neu Chrusno, + 30.7.1900). - USA.

5.12324 Rudolf Krämer
(* 22.5.1880 Neu Chrusno, + 15.7.1959 St. Paul/USA), ∞ 10.9. 1905 mit Elizabeth Linscheid L 5.13222 (* 14.6.1885 Mt. Lake/ USA, + 13.10.1978 South St. Paul/USA). - Neu Chrusno, um 1905 mit Eltern nach USA.

5.12325 Carl Krämer
(* 8.5.1884, + ?), ∞ mit Katharina Hubin. - Neu Chrusno, um 1905 mit Eltern in die USA.

5.12326 Theodor Krämer
(*28.3.1886, + 13.1.1984), ∞ 1919 mit Stella Miller. - Neu Chrusno,1905 mit den Eltern nach USA, Butterfield, dann bis Warwick, N. Dak. und Bingen, Wn.

5.12327 Leontine Krämer
(* 4.9.1888, + 19.12.1949 Buffalo Lake/USA), ∞ 5.1.1911 mit

John W. Hubin H 5.231111 (* 13.2.1889 Butterfield/USA). -USA.

5.12328 Gustav Krämer
(* 1892). - Neu Chrusno, 1905 mit Eltern in die USA.

5.12329 Franck Krämer
(* 1896). - Neu Chrusno, 1905 mit den Eltern in die USA.

5.12331 Emilie Schweitzer

5.12332 Eugenie Schweitzer

5.12333 Johanna Schweitzer

5.12334 Rudolf Schweitzer

5.12335 Julius Schweitzer
(* 9.10.1892 Einsiedel, + 26.4.1979 Köstenberg/A), ∞ 3.11. 1918 mit Emilie Orth K 5.13271 (* 2.4.1897 Jastrzebkow, + 4.3.1976 Köstenberg/A). - Boreslau, Freiberg, Klagenfurt/A, Köstenberg/A.

5.12336 Hildegard Schweitzer
∞ 1917 mit Jacob Miller Mj 4.1912 (* 18.5.1885 Mt. Lake/USA , + 18.5.1974 Mt. Lake/USA). - Butterfield/USA.

5.12337 Blanka Schweitzer
∞ mit William Piotraschke. - Delft/USA.

5.12341 Marie Helene Kintzi
(* 13.8.1906 Mountain Lake/USA), ∞ Cyrus N. Williamson. - Tacoma/USA.

5.12342 Clara Virginia Kintzi
(* 28.1909 Mountain Lake/USA), ∞ mit Dexter Franklin Rieman. - USA.

5.12371 Emilie Kintzi
(* 7.3.1900 Butterfield/USA), ∞ 22.6.1923 mit William H. Regier (* 20.2.1897, + 25.1.1964 Mt.Lake/USA). - N. Newton /USA.

5.12372 Louise Kintzi
(* 28.9.1901 Darfur/USA), ∞ 8.11.1925 mit Jacob Epp (* 19.5.1901, + 2.5.1972 Mt. Lake/USA). - Mt. Lake/USA.

5.12373 Leontine Kintzi
(* 11.11.1902 Darfur).

5.12374 Ewald Kintzi
(* 22.8.1906 Darfur/USA, + 29.5.1983 Hendricks/USA), ∞ 12.6.1936 mit Ruth L. Swanson (* 10.2.1909). - Hendricks/ USA.

5.12375 Erna Kintzi
(* 8.3.1911 Butterfield/USA), ∞ 29.8.1937 mit Harold S. Olsen (* 29.10.1911 Amboy/USA). - Levitown/USA.

5.12376 Martha Kintzi
(* 29.3.1913 Westbrook/USA), + 13.9.1914). - USA.

5.12377 Viola Kintzi
(* 9.6.1915 Westbrook/USA). - Austin/USA.

5.12378 Wanda Kintzi
(* 9.9.1920 Mt. Lake/USA, + 1.2.1978 St. Louis/USA), ∞ 8.9.1943 mit Ray A. Brown (* 20.1.1921). - St. Louis/USA.

5.12381 Theresa Nerstheimer
∞ mit Alfred Huhnke. - USA.

5.123111 Gustav Leopold Kintzi
(* 29.11.1921 Lemberg), ∞ 16.5.1972 mit Ruth Galla (* 13.9. 1938 Oppeln). - Lemberg, nach 1939 Wien/D, Innsbruck/D, München/D, Kipfenberg/D.

5.13211 Peter Gustav Kintzi
(* 22.12.1884 Kiernica, + 28.3.1954 Nicolich/Uruguay), ∞ 19.6.1921 mit Katharina Müller Mj 4.1824 (* 11.3.1886, + 23. 4.1959 Nicolich/Uruguay). - Kiernica (Zestawek), 1939/40 Umsiedlung, 1947 Backnang/D, 1948 Uruguay.

5.13212 Oswald Otto Kintzi
(* 4.2.1887 Kiernica, + Jan. 1945 bei Posen), ∞ 23.9.1917 mit Adele Bechtel RH 5.12511 (* 5.5.1898 Anielówka). - Kiernica (Wilkowa), 1939/40 Umsiedlung, 1945 Neuhaus/D, darnach Rheinbrohl/D.

5.13213 Klara Eugenie Kintzi
(* 24.3.1888 Kiernica, + 3.8.1933 Lubień wielki, beerdigt Kiernica), ∞ 18.6.1905 mit Siegmund Brubacher Br 4.2541 (* 20.5.1878 Podusilna, + 9.9.1934 Podusilna). - Kotów b. Brzeżany, nach dem 1. Weltkrieg Podusilna (Piotrówka).

5.13214 Rudolf Heinrich Kintzi
(* 14.6.1892 Kiernica, gefallen 1945), ∞ 4.6.1922 mit Johanna Schmidt S 6.121322 (* 4.5.1902 Lachodów). - Nienowice, 1939/40 Umsiedlung, nach 1945 DDR- Berlin Kaulsdorf/ DDR.

5.13215 Emil Hugo Kintzi
(* 22.1.1894 Kiernica, + 23.1.1943 Kalisch/Wa), ∞ 19.2. 1922 mit Valerie Bechtel RH 5.12513 (* 12.5.1903 Anielówka, + 13.5.1978 Backnang). - Górowszczyzna bei Lubień wielki, 1939/40 Umsiedlung, 1945 Gutenberg/DDR, Ibersheim/D, 1948 Nicolich/Uruguay, zuletzt Backnang/D.

5.13221 Peter Krämer
(* 25.5.1885, + 1943), ∞ 24.8.1911 mit Alma Ploschek (* 28.7.1890 Hartfeld, + 22.3.1976 Saalfeld a.d. Saale/DDR).- Lemberg, 1939/40 Umsiedlung, Bielitz, zuletzt Saalfeld a.d. Saale/DDR.

5.13222 Hans Krämer
(* ?, + 1918 Koralówka).

5.13223 Auguste Krämer
∞ 1908 mit Abraham Stauffer StJa 1.6 (* 14.12.1880, + 1915 Samarkand/R). - Hodowica, Krechów bei Żółkiew, Kuława bei Zameczek, nach dem 1. Weltkrieg Lemberg, 1939/40 Umsiedlung, nach 1945 Leipzig/DDR, zuletzt Erfurt/DDR.

5.13224 Julius Waldemar Krämer
(* 2.3.1897 Koralówka, + 1931 Lemberg), ∞ 26.5.1920 mit Wilma Marie Senger E 5.21182 (* 28.8.1897 Lemberg, + 1979). - Hoszany, nach 1945 Deggendorf/D.

5.13241 Adele Schofer
(* 6.10.1892 Zaszków, + Mai 1973 Bielitz), ∞ 1912 mit Dr. Johann Rupp RH 4.3511 (* 8.9.1883 Dobrowlany, + 1963 in Polen). - Biała, nach dem 1. Weltkrieg Grodno, nach dem 2. Weltkrieg Teschen/P.

5.13242 Erna Schofer
(* 3.7.1895 Zaszków), ∞ 6.10.1918 mit Heinrich Waldemar EWy E 5.21147 (* 26.10.1889 Kiernica, + 18.3.1955 Esslingen/ D). - Dworce, 1939/40 Umsiedlung, 1947 Kruszyn Krainski/P,

zuletzt Esslingen/D.

5.13243 Franz Schofer
(* 1.11.1897 Zielów, + 7.5.1968 Fürth/Bayern), oo 24.4.1924 mit Helene Preisenhammer (* 8.1.1902 Neutitschein, + 15.9. 1964 Fürth/Bayern). - Zielów, 1939/40 Umsiedlung, 1946 Gattendorf bei Hof/D, zuletzt Oberasbach/D.

5.13244 Hedwig Schofer
(* 8.7.1903 Zielów), oo 30.10.1926 mit Eugen Stuber (* 10.5. 1900 Neu Sandez, seit 1945 vermißt). - Dąbrowa, z.Zt. Tschechoslowakei.

5.13251 Erwin Kintzi
(* 13.2.1897 Dębowa Dolina, + 1943 Lodsch/Wa). - Melanów, 1939/40 Umsiedlung.

5.13252 Mathilde Margarete Kintzi
(* 19.12.1900 Lubień (Melkin)).

5.13261 Johanna Margarete Kesselring
(* 5.7.1894 Lemberg, + 6.8.1980 Obersdorf/D), oo 13.5.1915 mit Richard Müller Mj 4.1661 (* 30.4.1890 Sołuki, + 13.9. 1939 Biłgoraj). - Łuchów bei Jaroslau, 1930 Biłgoraj, 1939/ 40 Umsiedlung, nach 1945 München/D.

5.13262 Leopoldine Em. Kesselring
(* 26.6.1895 Dębowa Dolina), oo 13.7.1920 mit Alfred Bisanz (* 15.11.1890 Przemyśl, + 1.10.1950 UdSSR). - Kulparków, 1939/40 Umsiedlung, nach 1945 Wien/A.

5.13271 Emilie Orth
(* 2.4.1897 Jastrzębków, + 4.3.1976 Köstenberg/A), oo 3.11. 1918 mit Julius Schweitzer K 5.12335 (* 9.10.1892 Einsiedel, + 26.4.1979 Köstenberg/D). - Boreslau, nach 1945 Köstenberg/ D.

5.13272 Olga Orth
(* 17.9.1898 Jastrzębków, + 26.8.1958 Lichtenberg (Erzgebirge), oo 20.6.1920 mit Jakob Köhle (* 29.9.1889 Sapieżanka, + 15.7.1966 Freiberg/DDR). - Lemberg, 1939/40 Umsiedlung , nach 1945 Lichtenberg/DDR, zuletzt Freiberg/DDR.

5.13273 Johann Peter Orth
(* 26.10.1899 Jastrzebków), oo 29.9.1937 mit Wanda Trapp verw. Sichler (* 20.9.1911 Boreslau, + 30.9.1979). - Boreslau, nach 1945 Lügde/D.

5.13274 Elisabeth Petronella Orth
(* 1901 Jastrzębków, + 1921).

5.13275 Adele Helene Orth,
(* 1903 Jastrzębków, + 1972/73 USA), oo 5.6.1922 mit Alfred Brubacher Br 4.2543 (* 12.2.1884 Podusilna, + 1944 Neurupin/DDR). - Podusilna, 1939/40 Umsiedlung, nach 1945 Calona/ USA.

5.13281 Peter Kintzi
(* 1914, seit 1945 als Wehrmachtsangehöriger vermißt). - Wiszenka.

5.13282 Rolf Kintzi
(* 2.3.1922 Lubień wielki, 1940 von den Sowjetrussen verschleppt, seitdem verschollen). - Wiszenka.

5.13283 Franz Kintzi
(* 9.12.1923 Zameczek), oo mit Inge ? , + 4.1963 DDR). -

Wiszenka, nach 1945 DDR.

5.13284 Philine Kintzi
(* 11.9.1925 Zameczek), ∞ 1950 mit Karl Lang (* 13.6.1925 Herchsheim/D). - Wiszenka, nach 1945 Herchsheim/D.

5.13285 Waldemar Kintzi
(* 26.6.1927 Wiszenka), ∞ 14.11.1953 mit Anita Rödder (* 9.11.1934 Köln). - Wiszenka, nach 1945 Neckargemünd/D.

5.13286 Julius Kintzi
(* 3.10.1929 Wiszenka). - Wiszenka, nach 1945 Heidelberg - Pfaffengrund/D.

5.13287 Elisabeth Kintzi
(* 3.10.1929 Wiszenka), ∞ 6.1955 mit Erich Leppen. - Wiszenka, nach 1945 Heidelberg-Pfaffengrund/D.

5.13411 Dr. Arthur Ernst Emanuel Kintzi
(* 22.2.1887 Kiernica, + 31.8.1948 Frowen/England), 1.∞ 1911 mit Stephanie Kolońska (* 10.8.1892 Przemyśl, + 28.3.1932 Lemberg), 2.∞ 21.2.1939 mit Sophie Parr (* 6.4.1916 Lemberg, 8.3.1946 St. Pölten/A). - Uherce bei Grodek, 1914 Kamionka wołoska bei Żółkiew, nach 1918 Barszczowice, 1939/40 Umsiedlung, nach 1945 St. Pölten/A, zuletzt Frowen/England.

5.13412 Olga Kintzi
(* 4.8.1888 Kiernica, + in Polen), ∞ 18.11.1906 mit Peter Linscheid L 4.4272 (* 7.11.1880 Monaster, + 2.2.1951). - Dąbrowka polska, 1947 Katowice-Ligota/P.

5.13413 Valerie Kintzi
(* 17.9.1890 Kiernica, + 4.7.1923 Remenów), ∞ 29.9.1907 mit Heinrich Kintzi K 5.12122 (* 30.12.1882 Kiernica, + 25.3.1943 Poddembica/Wa). - Remenów, 1939/40 Umsiedlung.

5.13414 Leonhard Hugo Kintzi
(* 11.7.1892 Kiernica, + ?), ∞ 4.10.1919 mit Helene Makowicz (* 1895). - Pisarówka bei Dunajów, 1939/40 nach Sowjetrußland verschleppt, zuletzt England.

5.13415 Ludwig Heinrich Kintzi
(* 7.9.1904 Dawidow, + 2.11.1972 Köln/D), ∞ mit Katharina Marzełka (* 5.9.1908 Werchrata). - Barszczowice, Helenków bei Kozowa, 1939/40 Umsiedlung, 1946 Roßleben/DDR, 1948 Uruguay, zuletzt Dormagen/D.

5.13416 Felix Otto Kintzi
(* 31.12.1906 Dawidów). - Barszczowice, 1945 Paderborn/D, darnach London/England.

5.13417 Alexander Bruno Kintzi
(* 6.6.1911 Dawidów, + 1976 in Polen), ∞ 1942 mit Helena Bogulska (* 1911). - Polen.

5.13431 Mathilde Hermine Bisanz
(* 24.8.1889 Wołczuchy, + 1941 Obernig/D), ∞ 14.1.1911 mit Jakob Rupp RH 4.3313 (* 5.7.1877 Podusilna, + 23.10.1937 Lemberg). - Lemberg, 1939/40 Umsiedlung.

5.13432 Johanna Bisanz
(* ca. 1900 Wołczuchy), ∞ 1928 mit Franciszek Piątek (+ 1975 Breslau/P). - Breslau/P.

5.13433 Helene Bisanz
(* 18.3.1888 Dołhe, + 7.11.1956 Hamburg/D), ∞ 15.8.1908 mit **Jakob R. Schreyer F 2.11 (* 18.3.1885 Lemberg, + 8.2.1946**

Lodsch/P).- 1939/40 Umsiedlung, nach 1945 Hamburg/D.

5.13434 Leonhard Bisanz

5.13435 Eugenie Bisanz
(* 11.10.1902, + 1973 Breslau/P), ∞ mit Otto Huber S 6.1233 11 (* 5.11.1901, + in Wien/A).

5.13451 Johann Bisanz
(+ ca. 1965). - Błyszczywody, 1939/40 Umsiedlung, nach 1945 Scharnebeck/D. Frau mit 3 Kindern in Polen verblieben.

5.13452 Wanda Bisanz
(* 15.8.1906 Mołoszkowice), ∞ 3.2.1929 mit Waldemar Stauffer StJa 2.51 (* 22.4.1904 Dębowa Dolina). - Batiatycze, 1945 in Polen verblieben.

5.13461 Heinrich Johann Kintzi
(* 18.9.1902 Kiernica, + 16.9.1974 Backnang/D). - Gródek Jag. , Chodorów, 1939/40 Umsiedlung, nach 1945 Lindau im Harz/D, Backnang/D.

5.13462 Leonhard Ernst Kintzi
(* 12.3.1904 Kiernica, + 25.11.1955 Brackenheim/D), ∞ 20.9. 1941 mit Amalie Müller Mj 5.16113 (* 18.10.1903 Dachnów, + 29.1.1978 Backnang/D). - Gródek Jag. , Horodenka, 1939/40 Umsiedlung, 1945 Gr. - Zöberitz/DDR, 1946 Brackenheim/D, Backnang/D.

5.13463 Stefanie Amalie Kintzi
(* 9.9.1906 Kiernica), 1.∞ mit Gustav Rupp RH 4.4132 (* 26. 11.1884 Piaski, + 20.10.1948 Backnang), 2.∞ 27.7.1962 mit Christian Bachmann B 5.31117 (* 26.1.1896 Neuhof, + 9.4.1982 Backnang/D). - Grodek Jag., 1939/40 Umsiedlung, nach 1945 Brackenheim/D, Backnang/D.

5.13464 Richard Adolf Kintzi
(* 30.12.1908 Kiernica, Ende 1939 in Odessa/UdSSR verschollen). - ∞ 1935 mit Janina Kowalski (* 1908). - Lublin, nach 1945 Lodsch/P.

5.13465 Alfred Peter Kintzi
(* 2.9.1910 Kiernica), ∞ mit Florida Kultas (* 20.8.1920 Petersburg/UdSSR). - Gródek Jag. , 1939/40 Umsiedlung, nach 1945 London/England.

5.13481 Ilona Kintzi
(* 15.3.1915 Bia/Ungarn), ∞ 29.4.1957 mit Dr. Olgierd Czaplejewski (* 26.1.1910 Lublin). - Remenów, 1939/40 Umsiedlung, nach 1945 Triftern/D, nach 1950 Niagara Falls/Ka.

5.13482 Richard Johann Kintzi
(* 14.8.1916 Szeptyce), ∞ 12.3.1949 mit Lucie Keller . - Remenów, Podhajczyki, nach 1945 Graz, zuletzt Lancaster/USA.

5.13483 Felicie Marie Kintzi
(* 23.10.1917 Szeptyce), ∞ 19.7.1952 mit Stefan Madison (* 27.10.1919 Ostrowiec). - Remenów, 1939/40 Umsiedlung, nach 1945 Triftern/D, nach 1950 Niagara Falls/Ka, 1981 St. Catharines/Ka.

5.13484 Ernst Peter Kintzi
(* 12.1.1921 Dawidow), ∞ mit Regina Gruner (* 3.4.1928 Epe/ D). - Remenów, 1939/40 Umsiedlung, nach 1945 Asbach/D, Limbach/DDR, dann Kanada.

5.13485 Bruno Alfons Kintzi

(* 5.3.1923 Dawidów, + 1.6.1935 Remenów). - Remenów.

5.13486 Otto Robert Kintzi
(* 2.3.1927 Remenów), ∞ 1950 mit Marianne Goebell. - Remenów, 1939/40 Umsiedlung, nach 1945 Triftern/D, Landshut/D.

5.16121 Emil Deutschman
(* 1885, + 1939), ∞ mit Mary Unger. - USA.

5.16122 Sadie Deutschman
(* 1887, + 1941), ∞ mit Henry Unger. - USA.

5.16123 Helen Deutschman
(* 1888, + 1969), ∞ mit Tim Faust. - USA.

5.16124 Millie Deutschman
(* 1890, + 1936), ∞ mit John Kliewer. - USA.

5.16125 Augusta Deutschman
(* 1892, + 1975), ∞ mit Fred Mann. - USA.

5.16126 Della Deutschman
(* 1895), ∞ 1920 mit Emmet Jones. - USA.

5.16127 Harry Deutschman
(* 1897, + 1962), ∞ 1935 mit Thora Opsal . - USA.

5.16128 Mathilda Deutschman
(* 1903), ∞ 1927 mit Christ Lund. - USA.

5.16131 Emma Kintzi
(* 5.4.1897), ∞ 1921 mit David Vogt. - Butterfield/USA.

5.16132 Felix Kintzi
(* 2.2.1899, + 1925). - USA.

5.16133 Victor Kintzi
(* 29.4.1903, + 1948), ∞ 1930 mit Alice Dryden. - USA.

5.16134 Arthur Kintzi
(* 3.2.1906), ∞ 1932 mit Leona Nordby. - USA.

5.16135 Ernest Kintzi
(* 28.4.1908), ∞ 1937 mit Lorraine Berquist. - USA.

5.16136 Harold Kintzi
(* 24.8.1910). - USA.

5.16137 Karl Kintzi
(* 7.2.1916). - USA.

5.16151 Eugen Robert Kintzi
(* 9.2.1897, + 1968), ∞ 1929 mit Gertrude Peterson. - USA.

5.16152 Albert Edward Kintzi
(* 16.8.1898), ∞ 1925 mit Marie Knudson. - USA.

5.16153 Ludwig Armin Kintzi
(* 19.2.1900), ∞ 1929 mit Marie Schutz. - St. James/USA.

5.16154 Eldor Abraham Kintzi
(* 17.1.1902), ∞ mit Elsie Freling. - USA.

5.16155 Lena Mathilda Kintzi
(* 25.4.1904), ∞ 1924 mit Gloyd Wellman. - USA.

5.16156 Richard Johann Kintzi
(* 21.2.1906 St. James Township, + 1981), ∞ mit Ann Nelson. - USA.

5.16157 Oskar Herbert Kintzi
(* 22.1.1912), ∞ 5.10.1937 mit Mildred Ewy E 5.24334 (* 23. 5.1914, + 6.2.1983 St. James). - Butterfield/USA.

5.16158 Bertha Hilda Kintzi
(* 23.3.1914), ∞ Elroy Schroeder. - USA.

5.16181 Louise Cornils
(* 1905, + 1975), ∞ 1935 mit Frederick Boesche. - USA.

5.16182 Ruth Cornils
(* 1906). - USA.

5.16183 Elsie Cornils
(* 1907, + 1977). - USA.

5.16184 Clara Cornils
(* 1912), ∞ 1949 mit Clarence Halwes. - USA.

5.16185 Grace Cornils
(* 1920), ∞ 1944 mit Wilbur Budke. - USA.

5.16186 Harold Cornils
(* 1922), ∞ 1948 mit Billie Caldwell. - USA.

5.16221 Erwin J. Kintzi
(* 4.2.1891, + 1917), ∞ 1917 mit Helen Haury. - USA.

5.16222 Delia Kintzi
(* 30.11.1896), ∞ 14.9.1918 mit George W. Chaffin (* 11. 1896). - Van Nuys, Cal./USA.

5.16223 Fred Kintzi
(* 26.1.1902, + 30.3.1968 Welmington/USA), ∞ 20.4.1932 mit Elizabeth Cavenaugh (* 1.1902). - Long Beath, Cal./USA.

5.16224 Cecil Kintzi
(* 12.7.1906 Upland/USA, + 30.1.1968 Cal.), ∞ mit Wilma Hoover. - USA.

5.16241 Julius Kintzi
(* 27.5.1894). - USA.

5.16242 Dorothea Kintzi
(* 23.10.1895). - USA.

5.16243 Friedrich Kintzi
(* 27.10.1898). - USA.

5.16244 Walter A. Kintzi
(* 13.5.1900). - USA.

5.16245 Daniel A. Kintzi
(* 20.7.1901). - USA.

5.16291 Maria Adelina Kintzi
(* 13.1.1904). - USA.

5.16292 Francis Kintzi
(* 3.10.1906). - USA.

5.16293 Esther Sidonia Kintzi
(* 2.11.1910). - USA.

5.16294 Ruth Evangeline Kintzi
(* 25.4.1915). - USA.

5.16295 Gertrude Mildred Kintzi
(* 14.7.1917). - USA.

5.16296 Rachel Kintzi

. - USA.

5.17111 Jakob Kintzi
(* 25.11.1899 Theodorshof, + 4.1.1972 Ludwigsburg/D), ∞ 9. 10.1926 mit Maria Sikora (* 18.1.1905 Nadyby bei Sambor). - Drohobycz, nach 1939 Bielitz/D, dann Österreich, zuletzt Ludwigsburg/D.

5.17112 Pauline Kintzi
(* 30.3.1901 Theodorshof, + 1975), ∞ mit Martin Rückerich.

5.17113 Elisabeth Kintzi
(* 6.6.1904 Theodorshof), ∞ 1934 mit Josef Löwenberg. - Augustdorf, jetzt Schneverdingen/D.

5.17114 Gustav Kintzi
(* 28.2.1907 Theodorshof), 1.∞ 1937 mit Sieglinde Kopf, 2.∞ 27.5.1960 mit Paula Scholl (* 25.1.1919 Dinkelsbühl/D). - Drohobycz, nach 1945 Bayern, jetzt Freiberg a.N./D.

6.121221 Johann Julius Kintzi
(* 29.11.1909 Zuszyce, + 1941 Lemberg). - Lemberg.

6.121222 Dr. Heinrich Kintzi
(* 30.5.1931 Remenów), ∞ 29.8.1958 mit Erika Lins. - Remenów, 1939/40 Umsiedlung, nach 1945 Veersen, Uelzen, z.Zt. Braunschweig/D.

6.123111 Brunhilde Wilhelmine Keipper
(* 17.7.1905 Kozielniki). - Reichau, 1939/40 Umsiedlung, nach 1945 Bielefeld/D.

6.123112 Ernestine Mathilde Keipper
(* 28.7.1907 Kozielniki), ∞ 25.8.1936 mit Johann Lautenschläger (* 8.12.1908 Krowica lasowa, + 6.3.1970 Bielefeld/D). - Reichau, 1939/40 Umsiedlung, nach 1945 Bielefeld/D.

6.123121 Ottilie Christine Bisanz
(* 26.6.1903 Einsiedel, + 12.2.1966 Wüllmersen/DDR), ∞ 16.10.1930 mit Josef Kurtschaba (* 13.2.1886 Zelechów, + 21.5.1959 Wüllmersen/DDR). - Horocholina, nach 1945 Wüllmersen/DDR.

6.123122 Henriette Mathilde Bisanz
(* 22.10.1905 Saski), ∞ 22.9.1932 mit Nikolaus Chomyschyn (* 26.1.1887 Hadynkiwci, + 11.9.1960 Wüllmersen/DDR), Dipl. Ing. , - Rom, Wien, Stryj, nach 1939 Ziegenhain/D, Limburg a.d. Lahn/D, Wüllmersen/DDR.

6.123131 Irmtraud Kintzi
(* 17.4.1919 Villach). - Villach/A.

6.123171 Arthur Bisanz
(* 24.5.1921 Lemberg, + 22.2.1955 bei Celle), ∞ 26.10.1951 mit Hilde Sumpf.

6.123181 Inge Kintzi
(* 29.5.1936 Tarnowo). - Nitsche, Krs. Schrimm, nach 1945 Walldorf/D.

6.123182 Ulrich Kintzi
(* 26.6.1938 Karlashof, + 15.6.1969 Hamburg/D).

6.123241 Marvin Rudolph Krämer
(* 3.4.1908 Butterfield/USA, + 18.10.1941). - USA.

6.123242 Leonora Susan Krämer
(* 3.4.1909), ∞ 14.6.1931 mit Carl W. Larson. - USA.

6.123243 Edgar Herbert Krämer
(* 22.10.1911 Darfur/USA, + 4.12.1938). - USA.

6.123244 Reuben Harold Krämer
(* 21.5.1913, + 21.5.1970), 1.∞ 1936 mit Clara Johnson, 2.∞ mit Beth Ruth Moberly, 3.∞ mit Dorothy B. Donnell. - USA.

6.123245 Marie Elizabeth Krämer
(* 4.2.1914 Butterfield/USA), ∞ 19.9.1936 mit Arthur R. Braun. - USA.

6.123246 Henriette Krämer
(* 21.6.1915, + 1980), ∞ 9.8.1940 mit Walter Florent Nelson. - USA.

6.123247 Ernest William Krämer
(* 3.3.1917, + 2.11.1941), ∞ 16.12.1938 mit Jeanette Peterson. - USA.

6.123248 Paul Stanley Krämer
(* 4.6.1919 Sheyenne/USA), ∞ 21.9.1946 mit Mary Marg. Allgor. - USA.

6.123249 Alton Harding Krämer
(* 4.12.1920 Sheyenne/USA), ∞ 16.10.1948 mit Phyllis Bl. - USA.

6.123351 Ilse Schweitzer
. - Köstenberg/A.

6.123352 Gertrud Schweitzer
. - Köstenberg/A.

6.123711 Lola Mae Regier
(* 3.9.1925 Mt. Lake/USA), 1.∞ 31.8.1947 mit Willard W. Wiebe (* 24.4.1917 Newton/USA, + 15.12.1967 Sioux Falls/USA, Pastor, 2.∞ 28.5.1972 mit Jacob T. Friesen (* 30.12.1919, Pastor). - North Newton/USA.

6.123712 Robert William Regier
(* 22.8.1930 Mt. Lake/USA), ∞ 20.6.1952 mit Vernette Techroew (* 15.11.1931). - USA.

6.123721 Dr. Dennis Lee Epp
(* 28.2.1928 Mt. Lake/USA), ∞ 19.8.1951 mit Dorothy Salzman (* 19.5.1928). - Freeman/USA.

6.123722 Eldon Epp
(* 1.11.1930 Mt. Lake/USA), ∞ 12.6.1951 mit Eldoris Balzer (* 10.9.1930 Mt. Lake/USA). - Cleveland/USA.

6.123723 Lorin Don Epp
(* 29.9.1939 Mt. Lake/USA), ∞ 29.6.1968 mit Rebecca N. Hauge (* 5.1.1943). - Mt. Lake/USA.

6.123741 Carillon Kintzi
(* 10.12.1940), ∞ 11.2.1962 mit Joel Tergerson (* 14.2. 1940). - USA.

6.123742 Robert Ewald Kintzi
(* 3.9.1943 Wabasso/USA, + 31.5.1959 Wabasso/USA). - USA.

6.123751 Karen Olsen
(* 18.7.1940 Mankato/USA), ∞ 2.9.1961 mit Douglas Ramsmeyer. - USA.

6.123752 Dean Sidney Olsen
(* 31.5.1945), ∞ 25.9.1971 mit Lynn Mc. Hazel. - USA.

6.123781 Patricia Brown
(* 1.4.1944 St. Louis/USA), ∞ 6.7.1963 mit Vernon A. Heidland (* 17.9.1940). - Hazelwood/USA.

6.123782 Willis Brown
(* 17.3.1948 St. Louis/USA). - USA.

6.123783 Nancy Brown
(* 16.8.1952 St. Louis/USA), ∞ 29.9.1973 mit Martin Null (* 25.1.1949). - USA.

6.1231111 Sibylle Leopoldine Kintzi
(* 9.10.1972 München/D). - Kipfenberg/D.

6.1231112 Martina Margot Kintzi
(* 29.6.1974 Eichstätt). - Kipfenberg/D.

6.132111 Erika Alice Kintzi
(* 30.1.1925 Lemberg), ∞ 22.7.1945 mit Karl Hennig (* 3.11.1921 Czyżki). - Lemberg-Lewandówka, 1939/40 Umsiedlung, 1947 Backnang/D, 1948 Uruguay, z.Zt. Nicolich/U.

6.132121 Ilde Irene Kintzi
(* 17.5.1919 Kiernica), 1.∞ mit Kettnitz, 2.∞ 1966 mit Siegfried Robert Klein Kl 4.4274 (* 3.12.1917 Zagaj). - Kiernica, 1939/40 Umsiedlung, nach 1945 Rheinbrohl, Bad Salzdetfurth/D.

6.132122 Severin Otto Kintzi
(* 30.8.1922 Kiernica), ∞ 7.8.1951 mit Erika Schubert (* 10.8.1921, + 10.11.1965 Koblenz). - Kiernica, 1939/40 Umsiedlung, nach 1945 Rheinbrohl/D.

6.132141 Leokadia Kintzi
(* 12.10.1924 Nienowice), ∞ 19.3.1944 mit Erwin Klauke (* 12.7.1916 Berlin). - Nienowice, 1939/40 Umsiedlung, nach 1945 Berlin/D.

6.132151 Edith Kintzi
(* 20.4.1923 Kiernica), ∞ 26.9.1947 mit August Ebling (* 3.11.1912 Eich bei Worms/D). - Górowszczyzna, 1939/40 Umsiedlung, 1945 Gutenberg/DDR, 1946 Ibersheim/D, 1948 Uruguay, z.Zt. Nicolich/U.

6.132152 Elvira Valerie Kintzi
(* 10.1.1930 Lubień-wielki), ∞ 19.8.1983 mit Herbert Meyer, - 1939/40 Umsiedlung, 1945 Gutenberg/DDR, 1946 Ibersheim/D, 1948 Uruguay, jetzt Stuttgart-Sillenbuch/D.

6.132221 Hans Krämer
(* 17.2.1927 Skotschau), ∞ 3.12.1955 mit Sigrid Bunk . - Hannover/D.

6.132431 Franz Schofer
(* 11.12.1928 Lemberg), ∞ 27.11.1952 mit Annerose Klaus (* 4.5.1928 Breslau). - Zielów, 1939/40 Umsiedlung, nach 1945 Gattendorf b. Hof/D, z.Zt. Oberasbach/D.

6.132432 Ilse Schofer
(* 28.7.1931 Lemberg), ∞ 31.7.1959 mit Dieter Hartmann (* 7.3.1931 Wilhelmshaven/D). - Zielów, 1939/40 Umsiedlung, nach 1945 Gattendorf bei Hof/D, Oberasbach/D, z.Zt. Hamburg/D.

6.132441 Lydia Stuber
(* 24.9.1928 Neu-Sandez), ∞ 1951 mit Petko Stojcew (* 1927 Gortalovo/Bulgarien). - Dąbrowa, nach 1945 Plovdiv/

Bulgarien.

6.132442 Gustav Stuber
(* 5.3.1931 Neu-Sandez), 1.∞ mit Kazimiera Lech, 2.∞ 1977 mit Ilona Chudzińska ge. Majdan (* 1938). - Suchan/P.

6.132443 Eugen Stuber
(* 8.5.1943 Dąbrowa, Dipl. Ing.), ∞ 8.1969 mit Dr. med. Wera Gallo (* 6.9.1947 Slance/Slowenien). - Dąbrowa, nach 1945 Usti n. Orlici/CSSR.

6.132621 Kurt Bisanz
(* 26.7.1921 Lemberg, + 28.9.1976 Salzburg/A), ∞ 29.9.1954 mit Erika Biegl. - Kulparków, nach 1945 Wien, Salzburg/A.

6.132622 Helga Marie Bisanz
(* 18.5.1929 Lemberg), ∞ 3.6.1955 mit Salih Milla (* 25.12. 1911 Djakorica/Jugoslawien, + 2.6.1978 Wien/A). - Kulparków, nach 1945 Wien/A.

6.132721 Edith Emilie Köhle
(* 16.12.1922 Lemberg), ∞ 6.9.1958 mit Hans Siegfried Wegener (* 1.11.1922 Ziesar/DDR). - Lichtenberg/DDR.

6.132722 Erwin Otto Köhle
(* 8.9.1926 Lemberg, gefallen 16.9.1944 in Belgien).

6.132731 Johann Orth
(* 10.3.1939 Boreslau, + 16.1.1940 Lodsch/Wa).

6.132732 Ortwin Orth
(* 17.4.1941 Jasło), ∞ 31.3.1967 mit Inge Knappmeier (* 15.1.1942 Rehme). - Unlingen/D.

6.132733 Annemarie Orth
(* 12.3.1944 Będzin), ∞ 18.2.1966 mit Günter Liebau (* 7. 12.1943 Hausberge a.d. Porta/D). - 4952 Porta Westfalica/D.

6.132831 Joachim Kintzi
. - DDR.

6.132832 Petra Kintzi
. - DDR.

6.132833 Gerd Kintzi
. - DDR.

6.132834 Rolf Kintzi
. - DDR.

6.132841 Martha Lang
(* 27.9.1950), ∞ 1972 mit Walter Wilhelm.

6.132851 Cornelia Kintzi
(* 14.5.1954 Giebelstadt/D).

6.132852 Katharina Kintzi
(* 15.8.1960 Heidelberg/D).

6.132871 Gerhard Leppen
(* 28.10.1955 Heidelberg/D).

6.132872 Christine Leppen
(* 14.8.1958 Heidelberg/D), ∞ mit Castel.

6.134111 Zbigniew Heinrich Kintzi
(* 6.5.1912 Lemberg), ∞ 13.12.1947 mit Władysława Dębska (* 12.10.1923 Zamość, + 21.3.1967 London/England). - Barszczowice, nach 1945 London/England.

6.134112 Renate Kintzi
(* 13.6.1940 Aussig), ∞ 28.11.1961 mit Michael Lister (* 12.10.1939 Wolverhampten). - Yeovil, Somerset/Gr. -Brit.

6.134141 Eva Kintzi
(* 5.7.1920 Lemberg). - Lemberg, nach 1945 London/Gr.-Brit.

6.134142 Georg Kintzi
(* 9.8.1924 Lemberg), ∞ 8.11.1952 mit Barbara Tokarz (* 15.2.1929 Warschau/P). - Lemberg, nach 1945 London/Gr.-Brit.

6.134151 Waldemar Kintzi
(* 28.4.1932, + 21.6.1967 Uruguay).

6.134152 Richard Kintzi
(* 22.12.1940), ∞ 3.12.1971 mit Margrit Lenz (* 28.9.1948). - 1946 Roßleben/DDR, 1947 Backnang/D, 1948 Uruguay, jetzt Rommerskirchen 2/D.

6.134321 Zdzisław Piątek (* ca. 1931 Skole, + in Krakau ca. 1970).

6.134322 Alicja Piątek
(* 1935 Stanislau). - Stanislau, nach 1945 Breslau/P.

6.134351 Georg Huber

6.134621 Dr. med. Richard Kintzi
(* 17.7.1942 Kalisch/Wa), 1.∞ 26.7.1969 mit Anna Margarete Schlegel (* 14.8.1941, + 28.6.1981 Backnang/D), 2.∞ Andrea E. Philipps (* 2.4.1960). - 1945 Gr.-Zöberitz/DDR, 1946 Brackenheim/D, Backnang/D.

6.134641 Jerzy Ryszard Kintzi
(* 17.8.1936 Lemberg), ∞ 1977 mit Hanna Maria Radzikowska). - Lemberg, nach 1945 Lodsch/P.

6.134821 Dr. Harry Edward Kintzi
(* 12.11.1950 Lancaster/USA), ∞ 20.7.1975 mit Jane Taylor (* 5.2.1953). - Lancaster(USA.

6.134831 Ursula Madison
(* 21.4.1953 St. Catharines/Ka).

6.134832 Darlene Anne Madison
(* 16.3.1955 St. Catharines/Ka), ∞ 7.7.1979 mit Axel Kuhn (* 17.4.1955 Berlin). - St. Catharines/Ka, Oberhaching/D.

6.134841 Ralf Peter Kintzi
(* 23.7.1950 Asbach/D), ∞ mit Jutta Brose.

6.134842 Gabriele Meta Kintzi
(* 25.5.1955 Neuwied/D).

6.134861 Angelika Kintzi
(* 1952 Neuwied/D).

6.161211 Elmer Deutschman
∞ mit Inga More. - USA.

6.161212 Ethel Deutschman
∞ mit A. Armister. - USA.

6.161213 Joyce Deutschman
∞ mit W. Barma. - USA.

6.161221 Raymond Unger
∞ mit Genie Best. - USA.

6.161231 Usher Faust
∞ mit Zoe Walter. - USA.

6.161232 John Faust
∞ mit Rita Litali. - USA.

6.161233 Joyce Faust
∞ mit Jack Bess. - USA.

6.161234 Ruby Faust
∞ mit O. Walter. - USA.

6.161235 June Faust
∞ mit Berle More. - USA.

6.161236 Dorothy Faust
∞ mit Bob Liergh. - USA.

6.161237 Mike Faust
∞ mit Helen Linden. - USA.

6.161241 Lois Kliewer
∞ mit Eldon Butler. - USA.

6.161242 Frank Kliewer
∞ mit Margaret Waldvogel. - USA.

6.161243 Elsene Kliewer
∞ mit Ray Gamon. - USA.

6.161244 Robert Kliewer
∞ mit Betty Joyce. - USA.

6.161251 Wesley Mann
∞ mit Elaine Maxwell. - USA.

6.161252 Lesley Mann
∞ mit Dorothy. - USA.

6.161253 Mazel Mann
∞ mit Vernon Malan. - USA.

6.161254 Burt Mann
∞ mit Marilyn Mc. Kosley. - USA.

6.161255 Sue Mann
∞ Wayne Wilson. - USA.

6.161256 May Mann
∞ mit Dale Cantlon. - USA.

6.161261 Bill Jones
∞ mit Joyce Mc. Crum. - USA.

6.161262 Maxine Jones
∞ mit Dale Dolley. - USA.

6.161263 Jack Jones
∞ mit Norma Schaffer. - USA.

6.161271 Harry Deutschman
. - USA.

6.161272 James Deutschman
. - USA.

6.161311 David Vogt
(* 1922), 1.∞ 1946 mit Mina May Flint, 2.∞ 1971 mit Ruth Shane.

6.161312 Mona Vogt
(* 1923), ∞ 1944 mit Donald Keller. - USA.

6.161313 Roger Vogt
(* 1932), ∞ 1957 mit Karen Watkins. - USA.

6.161331 Alice Kintzi
(* 1933, + 1938). - USA.

6.161332 Joan Kintzi
(* 1936), ∞ 1955 mit Donald Maraccini. - USA.

6.161333 Jon Kintzi
(* 1936). - USA.

6.161341 James Kintzi
(* 1933), ∞ 1957 mit Lynn Gornitzki. - USA.

6.161342 Andrey Kintzi
(* 9.5.1936 Butterfield/USA), ∞ 27.11.1964 mit John Fish
(* 5.2.1931 Stafford Springs/USA). - Bonita/USA.

6.161343 Lorna Kintzi
(* 14.4.1940 Mt. Lake/USA), ∞ 14.6.1967 mit Gary Titzer.
- Danville/USA.

6.161344 Charles Kintzi
(* 1946), ∞ 1969 mit Shirley Staples. - USA.

6.161351 Janice Kintzi
(* 1938), ∞ 1957 mit Dennis Lenning. - USA.

6.161352 Terry Kintzi
(* 1940), ∞ 1964 mit Jean Jenkins. - USA.

6.161353 Karen Kintzi
(* 1947), ∞ 1973 mit Linda Amundson. - USA.

6.161511 Jeanette Kintzi
(* 1929), ∞ mit Amos Shellum. - USA.

6.161512 Robert Kintzi
(* 1934), ∞ mit Lucille. - USA.

6.161521 Elden Kintzi
(* 1926), ∞ 1950 mit Goldie Chute. - USA.

6.161522 Vera Kintzi
(* 1930), ∞ 1955 mit Harold Rossbach. - USA.

6.161531 Carol Kintzi
(* 1931), ∞ 1951 mit Emil Schroeder. - USA.

6.161532 Lois Kintzi
(* 1936), ∞ mit Henry Peters. - USA.

6.161541 Eldoris Kintzi
(* 1927), ∞ 1950 mit Don Bunnel. - USA.

6.161542 Gerald Kintzi
(* 1936), ∞ 1954 mit Jean Asendorf. - USA.

6.161551 Joyce Wellman
(* 1925), ∞ 1946 mit Verald Englin. - USA.

6.161552 Leroy Wellman
(* 1927), ∞ 1954 mit Alice. - USA.

6.161533 Leon Wellman
(* 1929), ∞ 1957 mit Marion Zuinn. - USA.

6.161554 Charles Wellman
(* 1933), ∞ 1957 mit Alice Mathiewitz. - USA.

6.161555 Phillis Wellman
(* 1937), ∞ 1956 mit Harry Peters. - USA.

6.161556 Gloyd Wellman

(* 1938), ∞ 1959 mit Roxann Helferich. - USA.

6.161561 Dennis Kintzi
(* 1944), ∞ 1972 mit Karen Kyle. - USA.

6.161562 Jane Kintzi
(* 1950), ∞ 1980 mit David Lang. - USA.

6.161581 Larry Schroeder
(* 1940), ∞ mit Sharon Wright. - USA.

6.161582 Lyle Schroeder
(* 1942), ∞ mit Kathy Sedam. - USA.

6.161583 Perry Schroeder
(* 1948), ∞ mit Linda Jones. - USA.

6.161811 Paul Boesche
(* 1936). - USA.

6.161851 Jane Budke
(* 1946), ∞ 1966 mit George Walker. - USA.

6.161852 James Budke
(* 1949), ∞ 1974 mit Christine. - USA.

6.161853 John Budke
(* 1952), ∞ 1977 mit Rebecca. - USA.

6.161854 Joel Budke
(* 1960). - USA.

7.171111 Gustav Kintzi
(* 9.11.1927 Drohobycz), ∞ 18.8.1956 mit Hela Stöhr. - Drohobycz, nach 1939 Jasło, Bielitz, Österreich, 7121 Löchgau/D.

6.171112 Norbert Kintzi
(* 6.12.1929 Drohobycz), ∞ 18.7.1958 mit Elisabeth Kalt. - Drohobycz, nach 1939 Jasło, Bielitz, Österreich, Weilheim/D.

6.171113 Inge Kintzi
(* 19.1.1938 Lemberg), ∞ mit Karl Klimesch. - Drohobycz, nach 1939 Jasło, Bielitz, Österreich, Pleidelsheim/D.

6.171114 Arnold Kintzi
(* 13.5.1940 Bielitz), ∞ 15.4.1967 mit Elfriede Rein. - Bielitz, Österreich, Sindelfingen/D.

6.171115 Edwin Kintzi
(* 28.4.1944 Jasło). - Jasło, Bielitz, Österreich, Ludwigsburg/D.

7.1212221 Beate Kintzi
(* 23.10.1960 Braunschweig/D). - Braunschweig/D.

7.1212222 Manuela Kintzi
(* 24.10.1964 Braunschweig/D). - Braunschweig/D.

7.1212223 Anja Kintzi
(* 10.6.1970 Braunschweig/D). - Braunschweig/D.

7.1231121 Horst Lautenschläger
(* 27.6.1937 Lemberg, + 8.8.1955 Berchtesgaden).

7.1231122 Helga Lautenschläger
(* 31.1.1939 Bolechów), ∞ 14.6.1962 mit Volker Zimmermann
(* 23.9.1938 Oberkirch). - Flynn/Australien.

7.1231211 Waldemar Kurtschaba

(* 20.2.1931 Horocholina), ∞ 16.6.1956 mit Edith Schultz. - Diesdorf/DDR.

7.1231212 Rosemarie Kurtschaba
(* 29.10.1936 Horocholina). - Magdeburg/DDR.

7.1232481 Wesley Paul Krämer
(* 9.3.1948 St. Paul/USA), 1.∞ 11.8.1973 mit H. Carr, 2.∞ 21.7.1979 mit Dendie Margaret Bird. - USA.

7.1232482 Leon Edward Krämer
(* 24.3.1952), ∞ 5.7.1980 mit Susan K. - USA.

7.1232483 Jean Margaret Krämer
(* 7.8.1959 St. Paul/USA). - USA.

7.1232491 Jefrey Krämer
(* 2.3.1955 St. Paul/USA). - USA.

7.1232492 Thomas Edward Krämer
(* 2.9.1956 St. Paul/USA). - USA.

7.1232493 Jean Krämer
(* 24.9.1959 St. Paul/USA). - USA.

7.1237111 Ruth Ann Wiebe
(* 1.4.1949 Ritzville/USA), ∞ 11.9.1970 mit Dale Loren Hofer (* 25.12.1948 Freeman/USA). - Eudova/USA.

7.1237112 John Mark Wiebe
(* 30.11.1951 Ritzville/USA), ∞ 27.9.1975 mit Kathy Ann Lyndaker (* 21.1.1952 Lowville/USA). - USA.

7.1237113 Mary Katherine Wiebe
(* 16.2.1954 Ritzville/USA), ∞ 28.2.1980 mit Bryan Angelmeyer (* 21.12.1953 Goshen/USA). - USA.

7.1237114 Lois Elizabeth Wiebe
(* 22.4.1958 Mt. Lake/USA), ∞ 6.7.1980 mit Jose Christobal Quijano (* 26.4.1957 Progreso/Mexiko). - Hollywood/USA.

7.1237121 Karen Sue Regier
(* 19.3.1957 Seoul/Korea). - USA.

7.1237122 Steven James Regier
(* 2.11.1959 Wichita/USA). - USA.

7.1237123 Timothy Mark Regier
(* 18.1.1964 Rapid City/USA). - USA.

7.1237211 David Lee Epp
(* 12.8.1954 St. Paul/USA). - USA.

7.1237212 James Jay Epp
(* 30.3.1956 Philadelphia/USA). - USA.

7.1237213 Steven Leslie Epp
(* 15.6.1958 Freeman/USA). - USA.

7.1237214 Jon Alan Epp
(* 3.2.1963 USA). - USA.

7.1237221 Gregory Thomas Epp
(* 17.6.1963 Los Angelos/USA). - USA.

7.1237222 Jennifer Elizabeth Epp
(* 3.12.1965 Redondo Beach/USA). - USA.

7.1237231 Susan Louise Epp
(* 12.11.1971 Summit/USA). - USA.

7.1237232 Stacy Margaret Epp
(* 24.3.1974 Worthington/USA). - USA.

7.1237411 Beth Anne Tergerson
(* 26.9.1962). - USA.

7.1237412 Kristen Anne Tergerson
(* 24.11.1968). - USA.

7.1237511 Laurie Louise Ramsmeyer
(* 28.9.1962 Victorville/USA). - USA.

7.1237512 Suzanne Danielle Ramsmeyer
(* 24.8.1963 Victorville/USA). - USA.

7.1237513 Eric Douglas Ramsmeyer
(* 8.6.1965 Spangdahlem). - USA.

7.1237514 Jennifer Ramsmeyer
(* 17.1.1967 Sharpsville/USA). - USA.

7.1237521 Patrick Dean Olsen
(* 11.3.1980 Harrisburg/USA). - USA.

7.1237831 Jason Null
(* 12.6.1978). - USA.

7.1321111 Vera Hennig
(* 8.5.1952 Montevideo/U), ∞ 7.5.1977 mit Enrique Kraemer
. - Depto Soriano/Uruguay.

7.1321112 Armin Edmund Hennig
(* 23.8.1946 Halle a.d. Saale/DDR), ∞ 5.12.1970 mit Elisabeth Juranowicz (* 3.8.1950 Benecul de Sus/Rumänien).
- Depto Canelones/Uruguay.

7.1321113 Romuald Hennig
(* 30.11.1948 Gronau/D), ∞ 21.9.1974 mit Lilo Kunze
(* 11.12.1953 Montevideo/U). - Paso-Carasco/Uruguay.

7.1321221 Elke Kintzi
(* 16.7.1953 Rheinbrohl/D), ∞ 5.2.1972 mit Jürgen Schweinsberg.

7.1321411 Renate Klauke
(* 17.10.1946 Berlin), ∞ 29.5.1970 mit Dieter Fleischhammel (* 20.11.1945 Berlin). - Berlin/BW.

7.1321511 Doris Ebling
(* 6.12.1947 Eich/D), ∞ 4.12.1968 mit Klaus Werner Dück
(* 20.3.1938 Schönsee/D). - Montevideo/Uruguay.

7.1322211 Ilona Krämer
(* 12.7.1956 Hannover/D).

7.1322212 Karin Krämer
(* 18.8.1960 Hannover/D).

7.1324311 Monika Schofer
(* 1.8.1953 Nürnberg/D).

7.1324312 Dorothea Schofer
(* 5.7.1955 Nürnberg/D).

7.1324313 Jutta Schofer
(* 2.6.1956 Nürnberg/D).

7.1324321 Jochen Hartmann
(* 16.7.1960 Hamburg/D).

7.1324322 Bernd Hartmann

(* 8.11.1961 Hamburg/D).

7.1324411 Lenko Stojcew
(* 8.6.1951 Ustinat Orlici/Bulgarien).

7.1324412 Eugen Stojcew
(* 23.7.1956 Pleven/Bulgarien).

7.1324421 Jerzy Stuber
(* 1953).

7.1324422 Marie Luise Stuber
(* 1957 Wiązowa/Polen).

7.1324431 Margarete Stuber
(* 7.7.1970 Usti n. Orlici/CSSR). - CSSR.

7.1324432 Eugen Stuber
(* 18.11.1971). - CSSR.

7.1324433 Silvia Stuber
(* 20.3.1974, + 7.1978). - CSSR.

7.1326221 Aslan Milla
(* 19.7.1956 Wien/A). - A.

7.1326222 Nadja Milla
(* 11.8.1961 Wien/A). - A.

7.1327211 Dirk Andreas Wegener
(* 8.4.1961 Freiberg/DDR). - DDR.

7.1327212 Hans Peter Michael Wegener
(* 14.5.1964 Freiberg/DDR). - DDR.

7.1327321 Andrea Orth
(* 2.2.1969 Riedlingen/D).

7.1327322 Daniela Orth
(* 7.12.1970 Riedlingen/D).

7.1327331 Oliver Liebau
(* 10.4.1968 Minden/D).

7.1327332 Michaela Liebau
(* 30.8.1972 Bad Oynhausen/D).

7.1341111 Andrzej Kintzi
(* 5.11.1948 Cardigan/Gr.-Brit.).

7.1341112 Hanna Kintzi
(* 26.11.1949 Haverford West/Gr.-Brit), ∞ 8.9.1973 mit Joseph Nichols. - Gr.-Brit.

7.1341121 Michele Lister
(* 27.9.1962 Malta). - Gr.-Brit.

7.1341122 Colette Lister
(* 30.8.1965 Haverford West/Gr.-Brit).

7.1341421 Grażyna Kintzi
(* 21.9.1953 London/Gr.-Brit.), ∞ 15.4.1978 mit Richard Hillman. - Heston/Gr.-Brit.

7.1341422 Yvonne Kintzi
(* 16.6.1959 London/Gr.-Brit). - Gr.-Brit.

7.1341521 Sibylle Kintzi
(* 24.5.1972).

7.1341522 Alexander Kintzi
(* 11.3.1976).

7.1346211 Christine Amalie Kintzi (* 13.9.1982).

7.1346411 Malgorzata Kintzi
(* 30.2.1978 Lodsch/Polen). - Polen.

7.1348411 Katharine Hannelore Kintzi
(* 22.7.1977 Cottbus/DDR).

7.1613111 Carol Vogt
(* 1947), ∞ 1971 mit Allen Frechette. - USA.

7.1613112 Warren Vogt
(* 1950). - USA.

7.1613121 Douglas Keller
(* 1947), ∞ 1972 mit Susan De Ruyscher. - USA.

7.1613122 Karla Keller
(* 1952), ∞ 1979 mit Patrick O'Brien. - USA.

7.1613131 Eric Vogt
(* 1960). - USA.

7.1613132 James Vogt
(* 1963).- USA.

7.1613133 Peter Vogt
(* 1967). - USA.

7.1613134 Gretchen Vogt
(* 1969). - USA.

7.1613321 Richard Maraccini
(* 1956). - USA.

7.1613322 Christine Maraccini
(* 1958). - USA.

7.1613411 Gregory Kintzi
(* 1958), ∞ 1980 mit Dona Robbers. - USA.

7.1613412 Ann Kintzi
(* 1961). - USA.

7.1613413 Julia Kintzi
(* 1967). - USA.

7.1613421 Kimberly Fish
(* 4.7.1968). - USA.

7.1613431 Stephen Titzer
(* 19.11.1968 Annaheim/USA). - USA.

7.1613432 Christopher Titzer
(* 24.10.1969 Annaheim/USA). - USA.

7.1613441 Debra Kintzi
(* 1969). - USA.

7.1613442 Tedd Kintzi
(* 1977). - USA.

7.1613511 Lori Lenning
(* 1958). - USA.

7.1613512 Lisa Lenning
(* 1959). - USA.

6.1613513 Jay Lenning
(* 1963). - USA.

7.1613514 Jac Lenning
(* 1967). - USA.

7.1613521 Kelly Kintzi
(* 1965). - USA.

7.1613522 Richard Kintzi
(* 1972). - USA.

7.1615121 Kathy Kintzi
(* 1956). - USA.

7.1615122 Gary Kintzi
(* 1959). - USA.

7.1615311 Mark Schroeder
(* 1954). - USA.

7.1615312 Jeanne Schroeder
(* 1963). - USA.

7.1615411 Pat Bunnel
(* 1955). - USA.

7.1615412 Barbara Bunnel
(* 1956). - USA.

7.1615413 Lori Bunnel
(* 1962). - USA.

7.1615421 Kris Kintzi
(* 1955). - USA.

7.1615422 Ron Kintzi
(* 1964). - USA.

7.1615511 Rosetta Englin
(* 1947), ∞ 1967 mit Donald Anderson. - USA.

7.1615512 Gene Englin
(* 1948), ∞ 1969 mit Nancy Anker. - USA.

7.1615513 Gary Englin
(* 1951), ∞ 1972 mit Marlene Bennet. - USA.

7.1615514 Lynette Englin
(* 1954), ∞ 1974 mit Mark Hanson. - USA.

7.1615515 Eileen Englin
(* 1957), ∞ 1977 mit Michael Madson. - USA.

7.1615516 John Englin
(* 1961). - USA.

7.1615521 Jeffrey Wellman
(* 1963). - USA.

7.1615522 Lisa Wellman
(* 1965). - USA.

7.1615523 Jody Wellman
(* 1968). - USA.

7.1615524 Lena Wellman
(* 1970). - USA.

7.1615531 Stephen Wellman
(* 1958). - USA.

7.1615532 Julie Wellman
(* 1961). - USA.

7.1615533 Paul Wellman
(* 1963). - USA.

7.1615534 Cheryl Wellman
(* 1965). - USA.

7.1615541 Richard Wellman
(* 1957). - USA.

7.1615542 Bernice Wellman
(* 1959). - USA.

7.1615543 Bradley Wellman
(* 1961). - USA.

7.1615544 Cathy Wellman
(* 1964). - USA.

7.1615551 Janet Peters
(* 1958), ∞ 1977 mit Randall Jessup. - USA.

7.1615552 Sandra Peters
(* 1965). - USA.

7.1615553 Susan Peters
(* 1968). - USA.

7.1615561 Tami Wellman
(* 1960). - USA.

7.1615562 Brenda Wellman
(* 1961). - USA.

7.1615563 Gregory Wellman
(* 1962). - USA.

7.1615564 Douglas Wellman
(* 1964). - USA.

7.1615565 Dean Wellman
(* 1968). - USA.

7.1615566 Thomas Wellman
(* 1970). - USA.

7.1615811 Robin Schroeder
(* 1962). - USA.

7.1615812 Randie Schroeder
(* 1963). - USA.

7.1615821 Terrie Schroeder
(* 1961). - USA.

7.1615822 Traci Schroeder
(* 1963). - USA.

7.1615831 Melody Schroeder
(* 1970). - USA.

7.1618511 Thomas Walker
(* 1970). - USA.

7.1618512 Teresa Walker
(* 1976). - USA.

7.1618521 Isaac Budke
(* 1977). - USA.

7.1618522 Adam Budke
(* 1979). - USA.

7.1711111 Astrid Kintzi
(* 24.12.1957 Ludwigsburg/D).

7.1711112 Georg Kintzi
(* 27.4.1961 Ludwigsburg/D).

7.1711113 Bernhard Kintzi
(* 27.6.1968 Bietigheim/D).

7.1711121 Andreas Kintzi
(* 18.8.1959 Cannstadt/D).

7.1711122 Michael Kintzi
(* 8.5.1961 Cannstadt/D).

7.1711123 Matthias Kintzi
(* 23.5.1968 Cannstadt/D).

7.1711131 Alexandra Klimesch
(* 13.2.1973 Ludwigsburg/D).

7.1711141 Claudia Kintzi
(* 17.5.1968 Cannstadt/D).

7.1711142 Thomas Kintzi
(* 26.9.1970 Böblingen/D).

8.12311221 Susan Zimmermann
(* 5.6.1967 Canberra/Australien).

8.12311222 Uta Karen Zimmermann
(* 20.3.1969 Canberra/Australien).

8.12312111 Dietrich Kurtschaba
. - DDR.

8.12371111 Nathan Jacob Hofer
(* 31.10.1974 Kaduna/Nigeria). - USA.

8.12371112 Kathryn Joy Hofer
(* 5.9.1977 Lawrence/USA). - USA.

8.12371131 Dorian Dave Angelmeyer
(* 10.12.1973 Elkhart/USA).

8.12371141 Angela Dominga Quijano
(* 13.12.1980 Hollywood/USA).

8.12311111 Frederico Kraemer
(* 29.9.1979 Montevideo/Uruguay). - U.

8.13211121 Daniel Hennig
(* 17.11.1972 Montevideo/Uruguay). - U.

8.13211122 Heidi Carina Hennig
(* 18.6.1975 Montevideo/Uruguay) . - Uruguay.

8.13211123 Ricardo Martin Hennig
(* 17.1.1980 Montevideo/U). - Uruguay.

8.13211131 Karl Alexander Hennig
(* 1.6.1976 Montevideo/U). - Uruguay.

8.13211132 Monika Alexandra Hennig
(* 18.10.1978 Montevideo/U). - Uruguay.

8.13211133 Alice Beatriz Hennig
(* 2.7.1981 Montevideo/U). - Uruguay.

8.13214111 Andreas Fleischhammel
(* 16.2.1973 Berlin/D).

8.13214112 Christian Fleischhammel
(* 14.6.1976 Berlin/D).

8.13215111 Claudia Irina Dück
(* 12.9.1969 Montevideo/U). - Uruguay.

8.13215112 Andrea Vera Dück
(* 25.8.1971 Montevideo/U). - Uruguay.

8.13411121 Joanna Nichols
(* 18.6.1978 Cambridge/Gr.-Brit). - Gr.-Brit.

Laise (La)

Der Familienname Laise hat in seiner Schreibweise allein in den beiden letzten Jahrhunderten die nachstehenden Wandlungen erfahren: Layse, Laise, Leise, Leysi und Leysi. Das „i" am Ende des Namens ist eine alemannische Eigenart und bringt eine Verkleinerung zum Ausdruck wie etwa bei Rudolf im „Rudi". Das und einiges andere spricht dafür, daß dieser Name schweizerischen Ursprungs ist. Wir begegnen ihm im süddeutschen Raum meist bei den täuferischen bzw. mennonitischen Familien deren schweizerische Herkunft feststeht. Die im Generallandesarchiv in Karlsruhe befindliche Mennonitenliste vom Jahre 1717 nennt für Friesenheim, jetzt Stadtteil von Ludwigshafen a.Rh., einen Hans Leise. In einem gleichen Verzeichnis vom Jahre 1724 werden 2 Leise genannt, u.zw. der bereits genannte Hans Leise und ein Ulrich Leise. Von letzterem heißt es da „ so schon bei 3 Jahren im Sickingerhof sich aufhält allein weder in der gräflichen Herrschaft noch in der Gemeinde etwas gilt, schlecht vermögl". Auch damals galt also einer erst etwas, wenn er vermögend war. Für das Jahr 1818 wird in Friesenheim ein Heinr. Leyse genannt.
In Frieselsheim nahm Franz Josef Graf von Wieser auf seinem Hofgut im Jahre 1749 einen Johannes Leysi (Leysy) als Erbbeständer auf. Die Listen von 1759 und 1768 geben einen gleichen Tatbestand an.
Recht lange hielt sich die Familie Leise in der ältesten nach dem 30-jährigen Krieg gegründeten mennonitischen Gemeinde Ibersheim bei Worms auf. Dort wird für das Jahr 1739 ein Jacob Leise und für 1743 ein Isaac Leisy mit Frau, Sohn und Tochter genannt. In einem Verzeichnis vom Jahre 1752 begegnet uns in Ibersheim wieder Jacob Leysi als „alter Beständer ante 1744" mit einer aus 3 Personen bestehenden Familie. Den Listen von 1759 und 1768 zufolge hat sich darin nichts geändert. Das Verzeichnis vom 11.1.1769 bezeichnet den Jacob Leysi als einen „mit Schutzbrief begnadigten Mennoniten". Über seine und seines einzigen Sohnes Jakob Familien- und Besitzverhältnisse in Ibersheim gibt eine

gegen Ende des 18.Jahrhunderts aufgestellte Statistik Aufschluß. Demnach hatte Jakob Leisi ein Teilstück der seinerzeit in 24 Teile aufgeteilten Domäne in Erbpacht. Ihm folgte darin sein einziger Sohn Jakob, der mit 7 Kindern gesegnet war. Sie hießen Johannes, Marie, Jakob, Elisabeth, Heinrich, Rudolf und Christina. Es spricht vieles dafür, daß der vorgenannte Rudolf mit dem in den Kirchenbüchern der Mennonitengemeinde Ibersheim als Ehemann der Elisabetha Kaegi genannten Rudolf Laise I. identisch ist. Aus deren Ehe ging Johann IV. hervor. Von dessen Söhnen Jakob IV, Rudolf V. und Johannes kam nach Galizien als erster Rudolf V. im Jahre 1862, ihm folgte im Frühjahr 1867 sein Bruder Jakob IV. und im Jahre 1869 als letzter der jüngste Bruder Johannes mit der Mutter Elisabeth Laise geb. Forrer.

Rudolf V. , geb. am 23.12.1839 in Ibersheim, war vor seiner Auswanderung Verwalter und hatte als solcher ein kärgliches Auskommen. Zur Auswanderung nach Galizien wurde er von Peter Müller, dem "Güterhändler", der ihm gelegentlich eines Besuches in Ibersheim bessere Erwerbsmöglichkeiten in Galizien in Aussicht gestellt hatte, veranlaßt. In Galizien erwarb Rudolf, nachdem er Christine Kintzi, die Tochter des begüterten Peter Kintzi, geheiratet hatte, einen Teil des Gutes Wiszenka.

Jakob Laise IV. verehelichte sich vor seiner Auswanderung in Ibersheim mit Elisabetha Berki, veräußerte seinen dortigen landwirtschaftlichen Besitz und kaufte mit dessen Erlös das Hofgut Malinówka bei Einsiedel, das er aber 6 Jahre darauf wieder verkaufte und nach Einsiedel umzog, wo er 1886 starb.

Johannes (Jean) Laise war vor seiner Auswanderung in Ibersheim Gutsverwalter bzw. Wirtschaftsgehilfe. Schwierige wirtschaftliche Verhältnisse veranlaßten ihn, im Jahre 1868 mit seiner Mutter Elisabeth geb. Forrer seinen Brüdern Rudolf und Jakob nach Galizien zu folgen. Hier heiratete er am 4.2.1869 Wilhelmine Kintzi, die Tochter des begüterten Peter Kintzi und kaufte 4 Jahre darauf das Hofgut Zameczek.

0 Rudolf Laise I.
∞ mit Elisabetha Kaegi. - Ibersheim a. Rh./D.

1.1 Johann Laise IV
(* 15.5.1813, + 29.11.1855 in Ibersheim/D bei Worms/D an Nervenfieber), ∞ mit Elisabetha Forrer (* 14.10.1814 Ibersheim/D, + 1888 Zameczek). - Ibersheim/D, 1853 Zameczek.

2.11 Jakob Laise IV.
(* 11.12.1836 Ibersheim/D, + 7.4.1886 Einsiedel), ∞ 27.7.1861 mit Elisabetha Berki (* 21.3.1840 Ibersheim-Sandhof/D, + 15.1. 1896 Kulparkow, beerd. Einsiedel). - Ibersheim/D, 1867 Malinówka bei Einsiedel, dann Einsiedel Nr. 8.

2.12 Rudolf Laise V.
(* 23.12.1839 Ibersheim/D, + 25.3.1886 Sygniówka, beerd. Kiernica), ∞ 16.11.1862 mit Christine Kintzi K 3.136 (* 12.2.1844

in Einsiedel, + 5.11.1915 Wrocław, beerd. Kiernica). - Wiszenka 6, 1865 Kiernica (Laisówka), 1872 Sygniówka.

2.13 Johannes Laise
(* 4.5.1843 Ibersheim/D, + 25.9.1913 Zameczek, beerd. Błyszczywody), ∞ 4.2.1869 mit Wilhelmine Kintzi K 3.138 (* 25.10. 1852 Kierniça, + 28.5.1896 Zameczek, beerd. Błyszczywody). - Kiernica (Zanówka), 1873 Zameczek bei Żółkiew.

3.111 Barbara Elisabetha Laise
(* 13.12.1861 Ibersheim/D, seit 1945 vermißt), ∞ 26.2.1884 mit Christian Jotter J 1.1 (* 30.1.1861 Ibersheim/D, + 5.12. 1939 Zimnawódka). - Sygniówka, nach dem 1. Weltkrieg Skniłów, 1932 Zimnawódka bei Lemberg.

3.112 Maria Emilie Laise
(* 2.11.1864 Ibersheim/D), ∞ mit Schweitzer. - Kulparków.

3.113 Johanna Pauline Laise
(* 25.1.1866 Ibersheim/D, + 16.3.1927 Skniłów), ∞ 25.1.1891 mit Johann Müller Ms 4.4312 (* 17.4.1863 Rosenberg, + 31.3. 1924 Skniłów). - Wola Wysocka bei Żółkiew, 1895 Sztandarówka bei Lemberg, 1900 Skniłów.

3.114 Maria Magdalena Laise
(* 14.4.1867 Ibersheim/D, + 12.1868).

3.115 Marie Christine Laise
(* 10.11.1870, + 5.7.1911 Czułowice, beerd. Falkenstein), ∞ 6.6.1892 mit Jakob Rupp RH 3.355 (* 3.6.1866, + 11.9.1928 Podsadki, beerd. Falkenstein). - Kulparków, 1898 Malczyce bei Grodek Jag. , 1902 Krowica bei Lubaczów, 1908 Czułowice bei Komarno.

3.121 Johanna Emilie Laise
(* 15.2.1866, + 17.3.1898 Rosenhof/R), ∞ 15.2.1887 mit Peter Dick (* 23.10.1849, + 18.4.1920 Marjanówka/UdSSR). - Rosenhof/R.

3.122 Johann Rudolf Laise
(* 14.1.1869, + 10.4.1900 Sygniówka), ∞ 16.4.1893 mit Adelheid Kintzi K 4.1345 (* 27.3.1871, seit 1945 vermißt). - Sygniówka.

3.123 Friedrich Karl Laise
(* 17.8.1870 Kiernica, + 27.4.1916 Wroców, beerd. Kiernica), ∞ 27.12.1902 mit Adele Bisanz. - Sygniówka, 1912 Wrocław.

3.124 Berta Christine Laise
(* 20.10.1877, + 30.3.1965 Leamington/Kan),1.∞ 29.12.1895 mit Peter Lepp (* 16.2.1867 Chortitza/R, + in UdSSR), 2.∞ 4.1929 mit Abram Wieler (+ 1944 Niverville/Kan). - Chortitza, 1926 Waterloo/Kan.

3.131 Jean Heinrich Alexander Laise
(* 18.2.1871 Kiernica, + 12.1.1919 Żółkiew, beerd. Błyszczywody). - Zameczek. - Vermachte sein Gut Zameczek testamentarisch der Mennonitengemeinde Kiernica-Lemberg.

3.132 Otto Karl Emil Laise
(* 10.6.1876 Zameczek, + 16.10.1950 Bamberg), ∞ 17.4.1904 mit Helene Scholz (* 18.8.1885 Breslau, + 10.7.1969 Dortmund). - Zameczek, 1912 Breslau, 1947 Markt Hirschaid b. Bamberg, 1965 Dortmund-Wichlinghofen.

4.1211 Jakob Dick
(* 5.6.1888, umgebracht 1.4.1919 UdSSR).

4.1212 Rudolf Dick
(* 14.10.1889 Rosenhof/R, + 10.2.1959 Winnipeg/Ka), ∞ 19.6. 1920 mit Helene Mathilde Rupp RH 5.12124 (* 23.7.1897 Dobrowlany). - Wrocow, 1939/40 Umsiedlung, 1945 Eggenthal/D, 1946 Esslingen/BRD, 1947 Winnipeg/Ka, - 1937-1938 Kurator.

4.1213 Christine Dick
(* 2.11.1890 Rosenhof/R, + 1971 Winnipeg/Ka), ∞ 15.2.1911 mit Wilhelm Schröder (* 10.8.1881, + 1951 Winnipeg/Ka). - Rußland, nach dem 1. Weltkrieg Lemberg, 1929 Winnipeg/Ka.

4.1214 Viktor Dick
(* 7.7.1893, + 1896).

4.1231 Rudolf Laise
(* 29.11.1903 Sygniowka), ∞ 26.5.1941 mit Rhena Reilly (* 7.2.1908 Ireland). - Wroców, 1929 Montreal/Ka, Burlington/Ka.

4.1232 Dipl. Ing. Hildegard Elisabeth Laise
(* 22.10.1906 Sygniówka, + 9.9.1965 Braunschweig/D). - Lemberg, 1939/40 Umsiedlung, nach 1945 Braunschweig/D.

4.1241 Peter Lepp
(* 14.10.1897 Chortitza/R, + 1919 UdSSR).

4.1242 Rudolf Lepp
(* 12.10.1900 Chortitza/R, + Mai 1920 UdSSR).

4.1243 Katharina Lepp
(* 1901 Chortitza/R, + 29.1.1945 Sibirien/UdSSR), ∞ 23.8. 1921 mit Alexander Nickel.

4.1244 Hermann Lepp
(* 2.2.1903 Berestowoje/R, + 25.1.1966 Leamington/Ka. , Prediger und Ältester), ∞ 18.4.1926 mit Gertrude Unger (* 15.7. 1904). - Kingsville/Ka, Harrow/Ka, Leamington/Ka.

4.1321 Egon Otto Laise
(* 21.5.1905 Kiernica, gefallen 7.2.1945 Pillau), ∞ 26.4. 1941 mit Gertrud Hess (* 19.3.1913 Fulnek). - Breslau/D, nach 1945 Nürnberg/D.

4.1322 Erich Rudolf Laise
(* 5.10.1906 Kiernica, + 3.10.1973 Dortmund/D), ∞ 5.7.1934 mit Ada Margarete Kose (* 28.6.1908 Aschersleben/D). - Breslau/D, Görlitz/D, 1947 Hirschaid/D, 1950 Stuttgart/D, darnach Darmstadt/D und Dortmund/D.

5.12121 Lydia Katharina Dick
(* 19.7.1922 Wroców), ∞ 17.4.1954 mit Dr. med. vet. Georg Barczyński RH 6.121412 (* 2.2.1919 Stryj). - Wroców, 1939/40 Umsiedlung, 1946 Esslingen/D, 1947 Winnipeg/Ka, z.Zt. London/Ka.

5.12122 Johanna Irene Dick
(* 23.5.1924 Wroców), 1.∞ 7.9.1953 mit Gerhard Kroeker (* 12.5.1920 UdSSR), 2.∞ 7.10.1972 mit Dr. John M. Parker (* 13.1.1918 Winnipeg/Ka, + 25.3.1974 London/Ka), 3.∞ 21.3. 1981 mit Manfred von Harpe. - Wroców, 1939/40 Umsiedlung, 1946 Esslingen, 1947 Winnipeg/Ka, darnach Toronto/Ka, Montreal/Ka und London/Ka.

5.12131 Wilhelm Schröder
(* 21.1.1912 Jerlitzki/R, + 6.1.1952 Ottawa/Ka), ∞ 15.10. 1951 mit Beatrice Wood. - Nach 1918 Lemberg, 1929 Winnipeg / Ka.

5.12311 Marilyn Laise
(* 15.8.1943 Newfoundland/Ka), ∞ mit Gary Helmer.

5.12431 Rudolf Nickel
(* 24.5.1923 UdSSR).

5.12432 Gertrude Nickel
(* 20.3.1925 UdSSR).

5.12433 Elsie Nickel
(* 4.3.1929 UdSSR).

5.12441 Rudolf Ernst Lepp
(* 29.1.1927 Waterloo/Ka). - Windsor/Ka.

5.12442 Heinrich Lepp
(* 10.9.1928 Reesor/Ka), ∞ 24.7.1961 mit Marina Dyck.

5.12443 Hedwig Lepp
(* 10.9.1928 Reesor/Ka), ∞ 30.12.1960 mit Kenneth Dennis
(* 14.7.1923).

5.12444 Irene Lepp
(* 13.2.1930 Reesor/Ka), ∞ 6.3.1954 mit Arthur Rempel
(* 3.1.1929). - Harrow/Ka.

5.12445 Herman Lepp
(* 3.9.1931 Reesor/Ka, Prediger), ∞ 30.10.1965 mit Alma
Thiessen (* 12.5.1940).

5.12446 Peter Lepp
(* 15.2.1933 Reesor/Ka), ∞ 14.8.1965 mit Rita Klassen
(* 18.6.1939). - Leamington/Ka.

5.13221 Felicitas Laise
(* 22.1.1936 Görlitz/D), ∞ 1.4.1963 mit Friedrich Joseph).
- Frankfurt/M.

5.13222 Doris Laise
(* 22.11.1937 Görlitz/D), ∞ 13.7.1968 mit Erhard Ziegler
(* 2.4.1937 Gedern/D). - Gedern/D.

5.13223 Frank Jean Karl Laise
(* 11.5.1939 Görlitz/D), ∞ 28.7.1967 mit Gisela Kuhlo
(* 18.7.1942 Darmstadt/D). - Görlitz/D, nach 1945 Hirschaid/
D, Stuttgart, Darmstadt, Frankfurt/M, Herrenberg.

6.121221 Dipl. Ing. Hans Rudi Kroeker
(* 24.11.1953 Winnipeg/Ka), ∞ 1.7.1978 mit Yvette Charle-
bois.

6.121222 Ingrid H.S. Kroeker
(* 12.5.1955 Winnipeg/Ka), ∞ 19.12.1973 mit Terence Alt-
house (* 24.2.1953 Calgary). - Calgary/Ka.

6.121311 Christine Schröder
(* 13.7.1952), ∞ 30.8.1980 mit Andre Haymans.

6.123111 Christopher Helmer
(* 12.10.1973 Burlington/Ka).

6.123112 Sandra Helmer
(* 27.1.1976 Burlington/Ka).

6.124421 David Lepp
(* 29.6.1962).

6.124422 Gerald Glen Lepp
(* 23.10.1963).

6.124423 Sharon Sherlin Lepp
(* 20.12.1964).

6.124431 Kenneth Herman Dennis
(* 25.9.1961).

6.124432 Karin Irene Dennis
(* 23.12.1963).

6.124433 Kathleen Hedy Dennis
(* 19.11.1967).

6.124441 Donny Erni Rempel
(* 27.2.1959).

6.124442 Joan Elain Rempel
(* 14.10.1960).

6.124443 Richard Arthur Rempel
(* 29.12.1962).

6.124444 Ruth Irene Rempel
(* 11.3.1966).

6.124451 Connie Luise Lepp
(* 22.2.1967).

6.124452 Darryl Herman Lepp
(* 25.11.1970).

6.124453 Elaine Joyce Lepp
(* 24.11.1972).

6.124461 Sandra Ruth Lepp
(* 9.12.1967).

6.124462 Kathrien Irene Lepp
(* 21.4.1970).

6.124463 Peter Carl Lepp
(* 1.6.1971).

6.132211 Alexander Joseph
(* 17.10.1963 Frankfurt/M).

6.132212 Ellen Joseph
(* 30.3.1966 Frankfurt/M.).

6.132221 Michail Ziegler
(* 23.1.1969 Gedern/D).

6.132222 Katja Ziegler
(* 23.9.1970 Gedern/D).

6.132231 Marcus Jean Oliver Laise
(* 14.5.1970 Ehningen/D).

6.132232 Susanne Iris Barbara Laise
(* 29.5.1972 Ehningen/D).

6.132233 Tim Eric Laise
(* 17.12.1974 Ehningen/D).

7.1212221 Carlyn Anita Althouse
(* 1.4.1976 Calgary/Ka).

7.1212222 Jason Althouse
(* 16.6.1981 Calgary/Ka).

Linscheid (L)

Der Familienname Linscheid, der bei den galizischen Mennoniten anfangs auch Lindscheid geschrieben wurde, geht auf die in der Rheinprovinz mehrfach vorkommenden Ortsnamen Linscheid bei Hagen, Lindscheid bei Alternkirchen, Diegburg und Solingen, Lindscheid bei Bad Schwalbach und Lindenscheid, Kreis Simmern zurück. Die Silbe „Lind" kann von dem althochdeutschen linta hergeleitet werden und hätte damit die ursprüngliche Bedeutung der „Linde, die den Lindenschild und Bastgürtel liefert". Sie kann aber auch mit dem althochdeutschen lindi in Verbindung gebracht werden und würde damit „weich" bedeuten. Unter der Silbe „scheid" verstand man ursprünglich eine meist der Höhe entlang laufende Grenzscheide.

Den Familiennamen Linscheid gab es in alter Schreibweise nachweisbar bereits zu Beginn des 5. Jahrhunderts. Die Matrikel der Leipziger Universität nennt für das Jahr 1443 einen „Georg Lyntschede aus Holland" und für 1501 einen „Joh. Lindenscheid aus Frankfurt a.O.". In der Zeitschrift für die Geschichte des Oberrheins 1850 ff wird für das Jahr 1450 ein „Lindenscheid, Zimmermann zu Winterheim" (Rheinhessen), genannt.

Da nahezu alle mennonitischen Familien Galiziens schweizerisch-deutscher Herkunft sind, ließe sich das Gleiche auch für die Familie Linscheid vermuten. Doch fehlen für eine solche Vermutung zweifelsfreie Nachweise. Die im Archiv der Universität Heidelberg vorliegenden Handschriften der Jahre 1700 ff weisen in eine andere Richtung. Dort heißt es in einem Bericht vom 2.Juli 1700 zunächst, daß in Harxheim bei Kirchheimbolanden/Pfalz der Müller „Matthäus Linscheid, Johannes Linscheids, Einwohners allhier ehelicher Sohn, mit Anna, Peter Horbachs von Immesheim ehelich nachgelassener Tochter sich ehelich verlobet" habe. In einem nächsten Schreiben vom 6.7.1704 wird berichtet, daß es in Harxheim nur eine Familie Linscheid gab und daß „Matthias Lindscheid und seine Hausfrau Anna" 2 Kinder hatten. Das erste heißt Johannes, das zweite ein Mägdlein N N. Vorher jedoch am 3.6.1704 war an die Universität Heidelberg, der die Ortschaft Harxheim damals verwaltungsmäßig unterstand, ein Schreiben ergangen, das aufschlußreiche Angaben über Matthias Lindscheids Herkunft macht. Es heißt dort, „daß der Wiedertäufer Matthias Lindscheid von catholischen Eltern in Niederland geboren und erzogen und catholisch getauft worden, aber nachgehend muthwillig von seiner Religion zur Wiedertäufer Sect abgefallen".

sei. Anderen schriftlichen Vorgängen darf entnommen werden, daß Matthias Linscheid außer seinem Sohn Johannes noch einen anderen namens Peter hatte, der im Jahre 1712 geboren worden war und als „Mennonist und Müllermeister" ebenfalls in Harxheim wohnhaft war.
In einem Schreiben vom 18.3.1765 beantragte dieser bei der Universität Heidelberg die Heiratsgenehmigung für seine älteste Tochter Anna Katharina mit Daniel Ruppp, einem Sohn des Johann Rupp, Temporalbeständers zu St. Johann bei Alzey. Im gleichen Schreiben bittet er die Universität um die Schutzgewährung und das Bürgerrecht für seinen künftigen Tochtermann. Als Grund gibt er an, er wolle diesen zu sich nehmen, da er selber wegen seines hohen Alters „dem Ackerbau und sonstiger Hantierung nicht mehr in dem Maße nachkommen" kann. Das Vermögen seines künftigen Schwiegersohnes gibt er mit 1000 Gulden an. Diesen Antrag befürwortete der Collektor Blank am 25.3.1765 mit der Angabe, daß Peter Linscheid vermöge seines Ackerbaues, Öhl- und Mehlhandels seiner Tochter zur Aussteuer 4000 Gulden zu geben vermag. Mit einem Schreiben vom 12.3.1768 bittet Peter Linscheid die Universität Heidelberg um die Schutzaufnahme für seinen künftigen Schwiegersohn Christian Rupp aus Alzey, der sich mit seiner 2. Tochter Margarethe zu verehelichen und seinen Wohnsitz in Harxheim aufzunehmen gedenkt. Dieser Bitte scheint stattgegeben worden zu sein, denn in einem Schreiben vom 22. 1.1770 wird Christian Rupp neben anderen in Harxheim wohnenden Mennoniten genannt. Peter Linscheids 3. Tochter war einem Schreiben vom 21.6.1773 zufolge mit einem aus Ibersheim stammenden Michael Christophel verheiratet. Dieser hatte seinen Gutsanteil in Ibersheim wegen Zwistigkeiten mit seinen Geschwistern nicht antreten können und war deshalb nach Harxheim umgezogen. Daß Peter Linscheid einen Sohn namens Jakob hatte, geht aus einem Bericht des Collektors Blank vom 4.5.1779 an die Universität Heidelberg hervor. Darin heißt es: „Ad. Suplicas des Jakob Linscheid von Harxheim, des verstorbenen Mennonisten Peter Linscheid daselbst hinterlassenen ehelichen Sohnes, welcher sich mit des Mennonisten Jakob Müller von Rudelsheim Chur-Maintzischen Gebiets ehelichen noch ledigen Tochter verlobet, um selben zur Beförderung seiner vorhabenden Verehelichung und häußlichen Niederlassung in Zellerthal mit dem Mennonisten-Schutz zu begnädigen geruhte eine hochlöbliche Universität unterm 10.huis Gdg zu verordnen, gestatten über sothanes Gesuch zu berichten. Gleich wie nun Suplicant die von seinem vorlebten Vatter hinterlassenen Mühl samt anderen be- und anderen unbeweglichen Güthern in einem Werth von praeter 2000 Gulden vererbet, mithin als ein wohlbemittelter Unterthan mittelst Exercirung seines

erlernten Handwerks sich wohl zu ernähren im Stand ist, benebst diesem dessen Sponsa keiner Leibeigenschaft unterworfen ist". Diesem Antrag ist stattgegeben worden, so daß die beabsichtigte Eheschließung am 20.6.1779 erfolgen konnte. 6 Jahre darauf ist **Jakob Linscheid**(L 0) zusammen mit seinen aus Rudelsheim stammenden Schwiegereltern nach Galizien ausgewandert, wo er sich in Einsiedel, Krs. Lemberg, auf der Wirtschaft Nr. 24 niederließ. Diesem soeben dargestellten Sachverhalt zufolge ist der Urahne der galizischen Lindscheids der aus den Niederlanden stammende Johann Linscheid, der mit seinem Sohn Matthäus Linscheid nach Deutschland auswanderte und sich in Harxheim bei Kirchheimbolanden/Pfalz niederließ. Matthäus war ursprünglich Katholik und wurde später Mennonit. Aus seiner Ehe mit Anna Horbach, der Tochter des Peter Horbach aus Immesheim/Pfalz, gingen die Söhne Johannes und Peter sowie eine Tochter hervor. Über den Lebensweg des Johannes und dessen Schwester konnten keine weiteren Erkenntnisse gewonnen werden. Von Peter wissen wir, daß er einen Sohn namens Jakob und drei Töchter hatte. Die älteste der drei Töchter war mit dem aus St. Johann bei Alzey (Pfalz) stammenden Daniel Rupp, die zweite, namens Margarethe, mit dem aus Alzey stammenden Christian Rupp und die dritte mit dem aus Ibersheim stammenden Michael Christophel verheiratet. Der Sohn Jakob, geboren am 15.1.1759, wanderte 1785 nach Galizien aus. Die nachstehende Aufstellung gibt dessen Nachkommenschaft an.

0 Jakob Linscheid
(* 15.1.1759 Gauersheim b. Kirchheimbolanden/D, + 15.1.1820 Einsiedel), ∞ 20.6.1779 mit Maria Müller Ms 1.1 (* 02.4.1760 Rudelsheim b. Mainz, + 18.10.1826 Einsiedel). - Harxheim bei Kirchheimbolanden/D, 1785 Einsiedel 24.

1.1 Peter Linscheid
(* 25.4. 1780 Ibersheim b. Worms/D, + 3.12.1854 Horožanna), ∞ 10.1.1802 mit Elisabeth Rupp RJ 1.4 (* 16.9.1785, + 22.3.1860 Horožanna). - Einsiedel Nr.8, 1850 Horožanna 8.

1.2 Katharina Linscheid
(* 29.3.1782, + 26.2.1835 Falkenstein), ∞ um 1880 mit Ludwig Albert. - Falkenstein Nr. 1.

1.3 Elisabeth Linscheid
(* 25.8.1783, + 10.5.1833 Einsiedel), ∞ 6.4.1801 mit Friedrich Klein Kl 0 (* 5.3.1776 Falkenstein b. Rockenhausen/D, + 3.12. 1831 Einsiedel). - Einsiedel Nr. 22.

1.4 Jakob Linscheid
(* 12.6.1786, + 5.4.1828 Falkenstein), ∞ 1.11.1807 mit Katharina Schrag (* 5.3.1787, + 3.1.1831 Falkenstein). - Einsiedel Nr. 24, 1824 Falkenstein Nr. 15.

1.5 Christine Linscheid
(* 11.2.1792, + 2.11.1829 Einsiedel), ∞ 21.11.1819 mit Heinrich Schmidt S 1.3 (* 10.12.1778, + 16.2.1851 Einsiedel). - Einsiedel Nr. 20, 1822 Einsiedel Nr. 1.

1.6 Abraham Linscheid
(* 7.2.1799, + 5.1.1869 Dębianka, beerd. Einsiedel), 1.∞ 27.1.1822 mit Maria Bergthold Be 2.32 (* 8.5.1799, + 16.9.1855 Dębianka, beerd. Einsiedel), 2.∞ 1.2.1857 mit Elisabeth Linscheid L 3.421 (* 24.9.1836, + 12.10.1857 Dębianka, beerd. Einsiedel), 3.∞ 30.5.1858 mit Katharina Linscheid L 3.422 (* 19.7.1839, + 20.10.1903 Malinówka, beerd. Kiernica). - Einsiedel Nr. 24, 1846 Dębianka bei Einsiedel.

1.7 Magdalene Linscheid
(* 17.3.1805, + 6.1.1855 Dębianka, beerd. Einsiedel), ∞ 15.1.1831 mit Michael Ewy E 2.23 (* 24.10.1807, + 15.12.1861 Sroki, beerd. Falkenstein). - Dmytrze bei Szczerzec, 1840 Neuhof Nr. 10.

2.11 Marie Linscheid
(* 2.1.1803, + 12.5.1836 Einsiedel), ∞ 24.11.1822 mit Johann Müller Ms 2.42 (* 6.7.1802, + 2.3.1857 Einsiedel). - Einsiedel Nr. 6.

2.12 Johann Linscheid
(* 8.12.1806, + in Butterfield/USA), ∞ 17.2.1828 mit Barbara Brubacher Br 2.24 (* 13.2.1809, + 16.1.1885 Laszki). - Einsiedel Nr. 8, 1831 Neuhof Nr. 8, 1837 Janów, 1854 Neuhof Nr. 8, 1865 Ehrenfeld 2, 1870 Trościanіec (Bidun), 1882 Laszki, nach dem Tode der Frau (1886) USA.

2.13 Peter Linscheid
(* 22.2.1811, + 6.1.1839 Janów), ∞ 5.6.1831 mit Christine Bachmann B 2.33 (* 4.4.1812, + 1890 Neuhof). - Demna bei Mikołajów, dann Gródek Jag., zuletzt Janów.

2.14 Katharina Linscheid
(* 26.1.1816, + 31.1.1877 Dobrowlany), ∞ 30.8.1835 mit Daniel Rupp RH 2.12 (* 2.2.1817, + 9.2.1905 Dobrowlany). - Einsiedel Nr. 8, 1850 Horożanna 6, 1870 Dobrowlany (Nowy dwór).

2.41 Johann Linscheid
(* 1.5.1810, + 17.12.1851, led. in Falkenstein).

2.42 Peter Linscheid
(* 15.10.1812, + 7.11.1859 Dębianka, beerd. Einsiedel), ∞ 9.8.1835 mit Barbara Schmalenberg (* 1.4.1815, + 24.7.1872 Dębianka, beerdigt Einsiedel). - Strzeliska, 1840 Falkenstein Nr. 15, 1847 Pustomyty, 1857 Lubień, 1859 Dębianka (bei Tochter Katharina).

2.43 Magdalene Linscheid
(* 12.6.1814, + 28.4.1853 Falkenstein), ∞ 8.1.1836 mit Johann Rupp RH 2.11 (* 1814, + USA). - Falkenstein Nr. 2.

2.44 Jakob Linscheid
(* 25.7.1821 Falkenstein, + 1886 Hurnie bei Stryj), ∞ 18.2.1844 mit Marie Bergthold Be 3.315 (* 6.2.1826, + 16.4.1888 Hurnie). - Wołków (westl. von Staresioło), 1850 Dębianka bei Einsiedel, 1856 Lubień, 1862 Wiszenka 4, 1868 Hurnie bei Stryj.

2.45 Katharina Linscheid
(* 5.4.1826 Falkenstein, + 28.12.1874 Ehrenfeld), ∞ 12.2.1865 mit Peter Schmidt S 3.231 (* 1.2.1840, + USA). - Dąbrowica bei Janów, 1870 Ehrenfeld.

3.121 Elisabeth Linscheid
(* 23.9.1829 Einsiedel, + USA), ∞ 27.5.1844 mit Daniel Brubacher Br 2.46 (* 29.2.1824, + USA). - Neuhof 8, Horożanna 8, 1870 Trościanіec (Brubacherówka), um 1882 nach USA.

3.122 Katharina Linscheid
(* 12.8.1831 - Rußland), ∞ 25.4.1847 mit Daniel Bergthold Be 3.313 (* 30.10.1821 - Rußland). - Neuhof Nr. 2, Mai 1862 Rußland.

3.123 Marie Linscheid
(* 2.3.1834, + 3.10.1910 Laszki), ∞ 22.10.1848 mit Michael Müller Mj 2.18 (* 12.9.1824, + 15.12.1887 Laszki). - Neuhof Nr. 7, 1854 Neuhof Nr.1, 1874 Laszki bei Sądowa Wisznia.

3.124 Barbara Linscheid
(* 23.3.1836, + USA), ∞ 24.3.1856 mit Jakob Rupp RH 2.16 (* 2.2.1833 Einsiedel, + USA). - Neuhof Nr. 8, Mai 1862 Rußland, kam bald zurück, 1864 Ehrenfeld 6, um 1882 USA, Westbrook.

3.125 Susanna Linscheid
(* 28.6.1838, + USA), ∞ 30.7.1855 mit Jakob Hubin H 3.234 (* 19.5.1832 Neuhof 2, + USA). - Neuhof Nr. 13, 1868 Ehrenfeld 12, um 1882 USA, Butterfield.

3.126 Peter Linscheid
(* 9.6.1840 Janów, + 7.9.1928 USA), ∞ 13.1.1861 mit Elisabeth Bergthold Be 4.3111 (* 21.5.1839, + USA). - Horożanna 7a, 1881 Rose Hill/USA, 1906 California/USA.

3.127 Christine Linscheid
(* 28.8.1842 Zalesie, + 21.5.1898 Wiszenka), ∞ 11.1.1863 mit Johann Schmidt S 3.123 (* 22.9.1825, + 15.3.1881 Wiszenka). - Wiszenka 3.

3.128 Magdalene Linscheid
(* 22.1.1845 Janów, + 28.2.1934 USA), ∞ 29.1.1865 mit Heinrich Müller Ms 3.434 (* 2.4.1845, + 28.8.1900 Westbrook/USA). - Ehrenfeld 11, 1872 Trościanіec (Steinbach), um 1875 Lipowce, 1880 Mt. Lake/USA, Rose Hill/USA.

3.129 Philipp Linscheid
(* 22.10.1849 Janów, + California/USA), ∞ 7.5.1871 mit Elisabeth Ewy E 3.2111 (* 6.5.1854 Horożanna, + USA). - Trościanіec (Bidun), um 1882 USA, Bingham Lake.

3.1210 Johanna Linscheid
(* 27.12.1851 Janów, + 17.9.1933), ∞ 17.11.1872 mit Peter Brubacher Br 3.254 (* 3.12.1851, + 7.8.1921 Sądowa Wisznia, beerd. Kiernica). - Trościanіec (Bidun), 1873 Podusilna (Pietrówka).

3.131 Peter Linscheid
(* 13.7.1832 Demnia, + 14.5.1909 Arlington/USA), ∞ 27.1.1856 mit Elisabeth Müller Mj 3.113 (* 5.6.1836 Neuhof, + 19.6.1919 Arlington/USA). - Czerlany bei Gródek, 1859 Neuhof Nr. 9, 1861 Nawaria, 1864 Strychowalec bei Rudno, 1867 Neuhof Nr. 7, 1870 Lemberg, 1873 Wola Wysocka bei Żółkiew, 1875 Ehrenfeld, um 1882 Arlington/USA.

3.132 Johann Linscheid
(* 13.2.1834 Gródek Jag. , + 28.5.1913 Butterfield/USA), ∞ 27.9.1857 mit Elisabeth Ewy E 3.221 (* 28.7.1835 Falkenstein, + 7.5.1907 Butterfield/USA). - Sroki bei Falkenstein, 1866 Ehrenfeld, 1881 Butterfield/USA.

3.133 Jakob Linscheid
(* 5.1.1837 Janow, + 24.9.1899 Butterfield/USA), ∞ 24.11.1867 mit Maria Ewy E 3.225 (* 3.9.1849 Falkenstein, + 27.2.1896 Butterfield/USA). - Neuhof, 1870 Lemberg, 1875 Pächter in Ehrenfeld, 1878 Podusilna (Henryka góra), 1881 Mt. Lake/USA, dann

Butterfield/USA. - Prediger.

3.421 Elisabeth Linscheid
(* 24.9.1836 Strzeliska, + 12.10.1857 Dębianka, beerd. Einsiedel), ∞ 1.2.1857 mit Abraham Linscheid L 1.6 (* 7.2.1799, + 5.1.1869 Dębianka, beerd. Einsiedel). - Dębianka bei Einsiedel.

3.422 Katharina Linscheid
(* 19.7.1839, + 20.10.1903 Malinówka, beerd. Kiernica), 1.∞ 30.5.1858 mit Abraham Linscheid L 1.6 (* 7.2.1799, + 5.1.1869 Dębianka, beerd. Einsiedel), 2.∞ 7.2.1869 mit Jakob Bachmann B 3.314 (* 12.12.1843 Neuhof, + 27.9.1874 Malinówka, beerd. Einsiedel), 3.∞ 31.1.1875 mit Johann (Jean) Stauffer StJo 0 (* 7.12.1847 Ibersheim/D, + 9.11.1933 Kiernica). - Dębianka bei Einsiedel, 1874 Malinówka bei Einsiedel.

3.423 Marie Linscheid
(* 1.4.1843 Falkenstein, + 24.1.1891 Neuhof), ∞ 15.1.1860 mit Johann Bachmann B 3.313 (* 18.7.1841, + 1924 Podsadki, beerd. Neu-Chrusno). - Neuhof Nr. 4.

3.424 Peter Linscheid
(* 17.6.1845 Falkenstein, + Dez. 1883), ∞ 27.10.1861 mit Barbara Kintzi K 4.1211 (* 22.12.1845, + 13.2.1908 Zimnawoda). - Einsiedel Nr. 24, 1865 Stawczany, 1870 Uniatycze bei Drohobycz.

3.425 Jakob Linscheid
(* 3.7.1849 Pustomyty, + 9.5.1896 Suchowola, beerd. Kaltwasser), ∞ 6.1.1868 mit Elisabeth Ewy E 3.292 (* 24.7.1849, + 1919 Przemyśl). - Dębianka, 1870 Uniatycze bei Drohobycz, 1880 Suchowola bei Lemberg.

3.426 Barbara Linscheid
(* 1.12.1851 Falkenstein, + California/USA), ∞ 2.8.1868 mit Jakob Bergthold (+ California/USA). - Horożanna 7, 1882 St. James/USA, dann California/USA.

3.427 Heinrich Linscheid
(* 31.7.1855 Pustomyty, + 12.11.1919 Lubień, beerd. Kiernica), ∞ 6.10.1878 mit Susanna Kintzi K 4.1213 (* 4.4.1859, + 17.3.1933 Gródek Jag. , beerd. Kiernica). - Uniatycze bei Drohobycz, 1880 Manaster liszniański bei Drohobycz, 1898 Zimnawoda, 1912 Lubień wk.

3.441 Johann Linscheid
(* 6.2.1845, + in Rußland), ∞ mit Stengel.

3.442 Wilhelm Linscheid
(* 21.11.1846 Wołków, + 7.8.1885 Lipowce), ∞ 7.1.1866 mit Marie Ewy E 4.2112 (* 13.3.1848, + 29.11.1891 Mołoszkowice).- Wiszenka 4a, 1872 Lipowce (Majdan).

3.443 Jakob Linscheid
(* 13.12.1851 Dębianka, + Jan. 1878).

3.444 Wilhelmine Linscheid
(* 25.6.1855 Dębianka, + 18.11.1905 Biłohorszcze, beerd. Kaltwasser), ∞ 1875 mit Heinrich Ewy E 4.2111 (* 15.2.1846 Falkenstein, + 15.9.1931 Rzęsna ruska). - Lipowce (Leśniczówka), 1892 Biłohorszcze.

3.445 Eduard Linscheid
(* 13.11.1859 Lubień, + 12.8.1915 Stryj), ∞ 5.7.1885 mit Mathilde Kintzi K 4.1342 (* 28.11.1862, + ?). - Kiernica (Laisówka), 1906 Stryj.

3.446 Elisabeth Linscheid
(* 15.10.1861 Lubień, + 28.10.1891 Stryj), ∞ 22.11.1883 mit Karl Lohner (* 22.10.1856 in Mähren).

3.447 Rudolf Linscheid
(* 26.8.1863 Wiszenka, + in Krakau), ∞ mit Karoline Reif.

3.448 Gustav Linscheid
(* 12.10.1865 Wiszenka, + in Czernowitz/A), ∞ mit Honorata Łozanska.

4.1261 Elisabeth Linscheid
(* 27.10.1861 Horożanna, + 20.10.1925), ∞ 1881 mit August Schneider (* 17.3.1848 in Rußland, + 19.12.1939 Westbrook/USA). - Horożanna, 1881 Rose Hill/USA, zuletzt Westbrook/USA.

4.1262 Johann Linscheid
(* 1.2.1863 Horożanna, + 20.5.1922 USA). - Horożanna, 1881 Rose Hill/USA.

4.1263 Eduard Linscheid
(* 18.1.1867 Horożanna, + 20.5.1922 Sarona/USA), ∞ mit Mathilde Hubin H 4.2344 (* 10.1.1869 Ehrenfeld, + Sarona/USA).- Horożanna, nach 1882 Sarona/USA.

4.1264 Wilhelmine Linscheid
(* 21.8.1868 Horożanna, + in USA), ∞ 15.1.1889 mit Peter Müller Ms 4.4341 (* 14.10.1866 Ehrenfeld, + in USA). - Horożanna, 1880 Mt. Lake/USA, Rose Hill/USA, Reedley/USA.

4.1265 Mathilde Linscheid
(* 7.1.1872 Horożanna, + 21.3.1954), ∞ 24.10.1896 mit Henry Steinhoff (* 7.4.1876). - USA.

4.1266 Alfred Linscheid
(* 27.10.1875 Horożanna, + Reedley/USA), ∞ 5.2.1901 mit Hannah Miller Mj 4.1352 (* 1880, + in Reedley/USA). - Horożanna, 1881 Rose Hill/USA, 1906 California/USA.

4.1267 Rudolf Linscheid
(* 21.9.1877 Horożanna, + in USA). - USA.

4.1268 Susanna Linscheid
(* 17.2.1879 Horożanna). - USA.

4.1269 Emilie Linscheid
(* 30.8.1880 Horożanna). - USA.

4.1291 Pauline Linscheid
(* 9.4.1874 Bidun), ∞ mit Rudolph Bergthold Be 4.3136. - USA.

4.1311 Emilie Linscheid
(* 28.11.1856, + 24.9.1873 Wola Wysocka, beerd. Bryszczywody).

4.1312 Peter Linscheid
(* 27.5.1858 Neuhof, + 5.12.1887 Alta/USA), ∞ 19.2.1882 mit Katharina Müller Mj 4.1511 (* 18.10.1865 Neuhof). - Ehrenfeld, kurz nach der Trauung USA.

4.1313 Johann Linscheid
(* 20.7.1864, + 3.1.1937 Arlington/USA), ∞ 19.2.1882 mit Katharina Müller Mj 3.193 (* 14.1.1857 Lewandówka, + 17.2.1934 Arlington/USA). - Ehrenfeld, um 1882 USA.

4.1314 Katharina Linscheid
(* 12.2.1866 Strychowalec, + 15.2.1947 Arlington/USA), ∞ 19.Febr.1882 mit Johann H. Linscheid L 4.1321 (* 13.11.1858 Falkenstein, + 29.3.1951 Arlington/USA). - um 1882 Arlington/

USA.

4.1315 Eduard Linscheid
(* 28.12.1870 Neuhof). - USA.

4.1316 Gustav Linscheid
(* 4.11.1875 Ehrenfeld, + 14.4.1942 Newton/USA), ∞ 16.9.1903 mit Anna Hirschler (* 10.10.1874 Franklin/USA, + 9.2.1948 Newton/USA). - Ehrenfeld, um 1882 USA., Missionar.

4.1321 Johann Linscheid
(* 14.11.1858 Sroki, + 29.3.1951 Arlington/USA), ∞ 19.2.1882 mit Katharina Linscheid L 4.1314 (* 12.2.1866 Strychowalec, + 15.2.1947 Arlington/USA). - Ehrenfeld, 1881 Mt.Lake/USA, dann Butterfield/USA.

4.1322 Jakob Linscheid
(* 14.7.1862 Sroki, + 28.9.1924 Butterfield/USA), ∞ 19.11. 1882 mit Susanna Hubin H 4.23110 (* 15.7.1861 Neuhof, + 17.7. 1938 Butterfield/USA). - Ehrenfeld, 1881 Mt. Lake/USA, dann Butterfield/USA.

4.1323 Peter Linscheid
(* 20.6.1865 Sroki). - Ehrenfeld, um 1882 USA.

4.1324 Elisabeth Linscheid
(* 9.4.1869 Ehrenfeld, + 23.5.1953 Neu Ulm/USA), 1.∞ 2.4. 1888 mit Wilhelm Hubin H 4.23111 (* 1.8.1863 Neuhof, + 17.11. 1905 Butterfield/USA), 2.∞ 17.6.1928 mit Theodor Kintzi K 4.1237 (* 10.10.1868 Einsiedel, + 9.1.1944 Mt. Lake/USA). - Ehrenfeld, um 1881 USA.

4.1325 Rudolf Linscheid
(* 1.5.1871 Ehrenfeld, + 21.3.1960 Mt. Lake/USA), ∞ 30.6. 1895 mit Eugenie Rupp RJ 4.2534 (* 15.10.1876 Osieczyna, + 12.6.1961 Mountain Lake/USA). - Ehrenfeld, 1881 Mt. Lake/USA, dann Butterfield/USA.

4.1326 Robert Linscheid
(* 3.10.1873 Ehrenfeld, + 18.1.1895 Butterfield/USA). - USA.

4.1327 Eduard Linscheid
(* 25.4.1874 Ehrenfeld, + 22.12.1942 Dallas/USA), ∞ 16.10. 1900 mit Mathilde Hubin H 5.23171 (* 18.10.1879 Podusilna, + 6.4.1948 Dallas/USA). - Ehrenfeld, 1881 Mt. Lake/USA, danach Dallas/USA.

4.1328 Wilhelmine Linscheid
(* 2.4.1878 Ehrenfeld, + 24.8.1927 Mt. Lake/USA), ∞ 2.1.1898 mit Theodor Kintzi K 4.1237 (* 10.10.1868 Einsiedel, + 9.1. 1944 Mt. Lake/USA). - Ehrenfeld, 1881 Mt. Lake/USA, 1914 Westbrook/USA. 1921 Mt. Lake/USA.

4.1331 Jakob Linscheid
(* 2.3.1869 Neuhof, + 20.7.1950 Butterfield/USA), ∞ 15.11. 1891 mit Mathilde Ewy E 3.456 (* 31.10.1869 Ehrenfeld, + 31. 12.1936 Butterfield/USA). - Neuhof, nach 1882 Butterfield/USA.

4.1332 Mathilde Linscheid
(* 18.11.1870 Lemberg, + 1887). - USA.

4.1333 Wilhelmine Linscheid
(* 6.2.1873 Lemberg, + 8.3.1935), ∞ 26.9.1897 mit Peter Bergthold Be 5.31321 (* 13.1.1866, + 17.11.1934). - Horożanna, 1883 St. James/USA.

4.1334 Johann Linscheid
(* 24.12.1874 Lemberg, + 29.5.1918 USA), ∞ 24.10.1901 mit Su-

sanna Müller Mj 4.1114 (* 5.9.1874 Dobrowlany, + 20.1.1957 Idaho/USA). - Dobrowlany, um 1882 USA, Butterfield.

4.1335 Gustav Linscheid
(* 6.10.1876 Lemberg, + 4.5.1958). - Neuhof, um 1882 USA.

4.1336 Katharina Linscheid
(* 8.7.1880 Podusilna, + 15.11.1959), ∞ 23.6.1909 mit Arthur Johnson (* 26.9.1884 Gaylord/USA, + 7.3.1976 Danube/USA). - USA.

4.1337 Heinrich Linscheid
(* 9.9.1882 Butterfield/USA, + 25.8.1976 Los Angeles/USA), ∞ 25.11.1909 mit Margarete Jermo Bailey (+ 16.1.1964 Corona/USA).

4.1338 Marie Linscheid
(* 29.6.1884, + 30.12.1963), ∞ mit Richard Clyde March (* 21.8.1879, + Nov. 1952). - Slaton/USA.

4.1339 Rudolf Linscheid
(* 29.3.1886, + 13.8.1915). - USA.

4.13310 Elizabeth Linscheid
(* 4.4.1888, + 8.4.1964), ∞ mit Peter Friesen (* 9.5.1893). - Butterfield/USA.

4.13311 Eugenie Linscheid
(* 24.4.1890, + 1897). - USA.

4.13312 Peter Linscheid
(* 14.10.1893). - USA.

4.13313 Theodore Linscheid
(* 14.10.1893 Butterfield/USA, + 24.7.1967 Mt. Lake/USA), ∞ 17.4.1921 mit Bertha Pauline Linscheid L 5.13226 (* 15.1. 1895 Butterfield/USA). - Butterfield/USA.

4.4241 Susanna Linscheid
(* 11.3.1866 Stawczany, + 1925 Drohobycz), ∞ 9.8.1885 mit Friedrich Klein Kl 2.44 (* 5.8.1850 Einsiedel, + 1.11.1922 Drohobycz). - Drohobycz, 1898 Manaster liszn. , 1905 Drohobycz.

4.4242 Mathilde Linscheid
(* 11.9.1870 Uniatycze), ∞ 3.6.1888 mit Johannes Wysocki (* 17.4.1857 Starasól). - USA.

4.4243 Wilhelmine Linscheid
(* 3.2.1875, + 1894).

4.4251 Eduard Linscheid
(* 13.2.1870 Dębianka, + 26.3.1929 Lemberg), ∞ Aug. 1899 mit Mathilde Krämer (+ 10.6.1910). - Suchowola bei Lemberg, 1909 Zabłotce b. Przemyśl.

4.4252 Emilie Linscheid
(* 1.7.1871 Uniatycze), ∞ 5.11.1889 mit Franz Nader (* 31. 7.1864 Pomersdorf/A.).

4.4253 Johann Linscheid
(* 26.2.1881 Sucha Wola, + 2.6.1912 Lemberg).

4.4254 Rudolf Linscheid
(* 5.4.1885 Sucha Wola, + 1914 Biala). - Strzeliska, 1912 Lemberg.

4.4271 Johann Linscheid
(* 4.8.1879 Monaster, + angeblich 1941), ∞ 10.5.1903 mit

Emilie Rupp RH 4.4131 (* 1.1.1882 Piaski, + ?). - Olszanica bei Stanislau, nachher Czarnołożce bei Tłumacz, 1931 Czahry b. Tłumacz.

4.4272 Peter Linscheid
(* 7.11.1880 Monaster, + 2.2.1951), ∞ 18.11.1906 mit Olga Kintzi K 5.13412 (* 4.8.1888 Kiernica, + in Kattowitz/P). - Konkowice bei Przemyśl, nach 1918 Pisarówka bei Dunajów bei Sanok, nach 1945 Kattowitz/P.

4.4273 Mathilde Linscheid
(* 13.1.1882 Monaster, + 8.5.1975 Backnang/D), ∞ 9.6.1901 mit Hugo Kintzi K 4.1346 (* 17.11.1872 Kiernica, + 19.11.1932 Gródek Jag.). - Kiernica (Peterswalde), nach 1918 Gródek Jag., 1939/40 Umsiedlung, 1945 Gr. Zöberitz/DDR, 1945 Brackenheim/D, danach Backnang/D.

4.4274 Amalie Henriette Linscheid
(* 2.1.1891 Monaster, + 1946 Hohensalza/P), ∞ 19.4.1914 mit Rudolf Rupp RH 4.3513 (* 16.11.1887 Dobrowlany, + 1945 Hohensalza/P). - Porzecze bei Komarno , nach 1918 Rudniki bei Kolomea, 1928 Czortowiec bei Obertyn, 1925 Bortniki bei Tłumacz, 1926 Wodniki bei Halicz, 1929 Załukiew bei Halicz, 1939/40 Umsiedlung, 1945 Hohensalza-Inowrocław/P.

4.4411 Malwine Linscheid

4.4421 Theodor Linscheid
(* 24.10.1866 Wiszenka, + 22.8.1909 Doliniany), ∞ 25.11.1891 mit Eugenie Rupp RH 4.1232 (* 12.6.1871 Horożanna, + 30.7.1938 Olchowce). - Mołoszkowice (nördl. v. Gródek Jag.), 1897 Lewandówka, 1906 Doliniany (westl. v. Gródek Jag.), Olchowce.

4.4422 Edmund Linscheid
(* 3.1.1873 Lipowce, + 17.1.1932 Lemberg), ∞ 5.3.1905 mit Amalie Rupp RH 4.1238 (* 14.7.1883 Mużyłowice, + 15.4.1966 Enkenbach/D). - Bednarówka bei Lemberg, 1909 Ustrobna bei Krosno, 1918 Złoczów, 1927 Lemberg, 1939/40 Umsiedlung, 1946 Amorbach/D, 1947 Backnang/D, zuletzt Enkenbach/D.

4.4423 Alfred Linscheid
(* 13.10.1874 Lipowce, + 1902 led. in Lewandówka, beerd. Zimnawoda).

4.4424 Helene Linscheid
(* 25.11.1876, + 6.2.1922 Krościenko wyżne bei Krosno), ∞ 1894 mit Santrucek, evang. Pfarrer.

4.4425 Oskar Linscheid
(* 16.12.1879 Lipowce, + 21.3.1935 Lemberg), ∞ 21.1.1906 mit Klara Forrer geb. Stauffer StJo 1.4 (* 1.10.1880 Malinówka, + 17.1.1953 in El Ombu/Uruguay). - Lewandówka bei Lemberg, 1910 Podhorce bei Złoczów, 1931 Lemberg, nach 1935 Dembica, nach 1945 Backnang/D, nach 1948 Uruguay.

4.4451 Johanna Marie Linscheid
(* 24.6.1886 Kiernica), ∞ 1906 mit Karl Alfred Hampel (* 20.5.1883 Solina). - Stryj, Tarnów, nach 1945 Krumbach/DDR.

4.4452 Hermine Margarete Linscheid
(* 12.2.1889 Kiernica, + 1.9.1956 München/D), ∞ 17.5.1908 mit Withold Ilnicki (* 16.12.1880 Zapłatyn, + in Pullach/D). - Stryj, nach 1945 Mühlhausen/DDR, darnach München/D.

4.4453 Berta Henriette Linscheid
(* 30.6.1890 Kiernica). - Stryj, 1931 Teofipólka, 1939/40 Um-

siedlung, 1945 DDR.

4.4454 Hugo Otto Linscheid
(* 26.12.1891 Kiernica), ∞ 26.9.1916 mit Sofie Julia Marciniak (* 1888 Podkosciel). - Stryj, nach 1945 Polen.

4.4455 Heinrich Rudolf Linscheid
(* 1.9.1894 Kiernica), ∞ 26.2.1922 mit Josefine Anna Linscheid L 4.4471 (* 1895). - Borysław, 1945 Polen.

4.4456 Arnold Gustav Linscheid
(* 21.7.1896 Kiernica, 1945 im Warthegau verschollen), ∞ 23.9.1922 mit Karoline Lang (* 1892, + 26.1.1965 Mühlhausen/DDR). - Pisarówka bei Dunajów, 1931 Teofipólka bei Kozowa, 1939/40 Umsiedlung, 1945 DDR.

4.4471 Josefine Anna Linscheid
(* 1895), ∞ 26.2.1922 mit Heinrich Rudolf Linscheid L 4.4455 (* 1894 Kiernica). - Borysław, 1945 Polen.

4.4472 Leopold Linscheid
. - Polen.

5.12611 Alvin Schneider
(* 5.12.1884 Westbrook/USA, + 31.12.1972). - USA.

5.12612 Edward Schneider
(* 1888, + 1912). - USA.

5.12613 Gustav Schneider
(* 1890, + 1902). - USA.

5.12614 William Schneider
(* 6.5.1898 Westbrook/USA), ∞ 24.6.1925 mit Anna Prestegard (* 3.5.1905). - USA.

5.12631 Agnes Linscheid
(+ in Sarona/USA). - USA.

5.12632 Albert Linscheid
. - USA.

5.12633 Helmuth Linscheid
. - USA.

5.12651 Lillian Steinhoff
(* 7.8.1897, + 24.10.1959), ∞ 10.1.1920 mit Theodore Wahl (* 1.6.1894, + 26.1.1973). - USA.

5.12652 Edmund Steinhoff
(* 28.7.1899, + 7.3.1979), ∞ 24.1.1925 mit Mary Jarmer (* 22.7.1901). - USA.

5.12653 Anna Steinhoff
(* 10.7.1902 Rose Hill Township/USA, + 28.10.1977), ∞ 10.11.1921 mit Henry Boeck (* 28.1.1893). - USA.

5.12654 Rudolph Steinhoff
(* 10.8.1905, + 18.12.1948), ∞ 29.11.1928 mit Mary Schmidt S 5.23223 (* 12.5.1904, + 4.7.1935). - USA.

5.12655 Alma Steinhoff
(* 1.2.1908 Rose Hill Township/USA), ∞ 6.10.1934 mit Elmer Engelson (* 28.1.1912). - Storden/USA.

5.12656 Victor Steinhoff
(* 28.10.1911, + 13.3.1964 Murray/USA), ∞ 17.12.1940 mit Agnes Hovde (* 17.3.1917, + 17.5.1963). - USA.

5.12661 Rynerd Linscheid

(* in Dallas/USA, + in San Diego/USA). - USA.

5.12662 Laura Linscheid
(* in Dallas/USA). - USA.

5.12663 Doris Linscheid
(* in Dallas/USA). - USA.

5.12664 Leroy Linscheid
(* in Dallas/USA). - USA.

5.12665 Evelyn Linscheid
(* in Dallas/USA, + Reedley/USA).

5.13121 Jacob Linscheid
(* 10.4.1884 Alta/USA, + 21.2.1905). - USA.

5.13122 John E. Linscheid
(* 23.5.1887 Alta/USA, + 5.8.1939 Newton/USA), ∞ 14.7.1921 mit Anna Elizabeth Claassen (* 27.1.1892 Beatrice/USA). - North Newton/USA.

5.13131 Elizabeth K. Linscheid
(* 1.7.1891 Arlington/USA, + 31.3.1968 Newton/USA), ∞ 18.7.1945 mit Cornelius C. Regier (* 10.3.1884 Harvey County, + 9.6.1950 Newton/USA). - Newton/USA.

5.13132 Emma Linscheid
(* 16.7.1893 Arlington). - North Newton/USA.

5.13133 Edward H. Linscheid
(* 26.3.1895 Arlington/USA, + 20.2.1938), ∞ 12.8.1919 mit Selma Riesen (* 5.12.1893 Hillsboro/USA). - North Newton/USA.

5.13134 Alfred G. Linscheid
(* 17.1.1897 Arlington/USA), ∞ 23.8.1923 mit Matha Kliewer (* 2.7.1900 Geary/USA). - Newton/USA.

5.13135 Peter R. Linscheid
(* 24.7.1899 Arlington/USA, + 9.7.1958 Newton/USA), ∞ 5.8.1925 mit Ruth C. Kliewer (* 25.7.1903 Hammon/USA). - North Newton/USA.

5.13161 Harold Linscheid
(* 24.9.1906 Goessel/USA), ∞ 25.8.1933 mit Edna Maria Kliewer (* 14.3.1909 Gotebo/USA). - Wichita/USA.

5.13162 Chester H. Linscheid
(* 3.2.1911 Busby/USA), ∞ 26.12.1941 mit M. Elizabeth Wiebe (* 20.9.1913 Beatrice/USA). - Las Cruces/USA.

5.13211 Elizabeth Linscheid
(* 17.1.1885 Halstead/USA, + 31.7.1944 Hutchinson/USA). - USA.

5.13212 Katharine Susanne Linscheid
(* 23.10.1886 Hanston/USA), ∞ mit Andrew B. Schmidt (* 12.10.1885 Marion County/USA, + 22.2.1969 Tucson/USA). - Tucson/USA.

5.13213 Emely R. Linscheid
(* 23.1.1888 Hanston/USA, + 2.7.1963), ∞ 25.12.1919 mit Charles O. Dailey (* 25.7.1895 Garden City/USA). - Kansas City/USA.

5.13214 Otto P. Linscheid
(* 3.9.1890 Hanston/USA, + 29.8.1961), ∞ 15.6.1919 mit W.M. Bowles (* 17.11.1899 Partridge/USA). - Arlington/USA.

5.13215 Ernest J. Linscheid
(* 24.6.1892 Hanston/USA), ∞ 17.5.1918 mit Anna T. Unruh (*

14.10.1895 Walton/USA). - Wichita/USA.

5.13216 Theodore E. Linscheid
(* 22.5.1894 Hanston/USA), ∞ 6.6.1948 mit Lydia F. Gaedert (* 16.1.1898 Buhler/USA). - Newton/USA.

5.13217 Leo G. Linscheid
(* 22.2.1896 Arlington/USA, + 7.9.1968 Rochester/USA), ∞ 4.6.1922 mit Florence O. Peterson (* 21.7.1899 Windom/USA). - Hutchonson/USA.

5.13218 Ottilie H. Linscheid
(* 13.3.1898 Arlington/USA), ∞ 4.8.1964 mit Dr. Edward Dwight Schmidt (* 11.4.1892 Freeman/USA, + 13.5.1966 Wichita/USA). - Wichita/USA.

5.13219 Arnold August Linscheid
(* 3.2.1900 Arlington/USA), ∞ 25.4.1922 mit Alice Gertrude Webster (* 21.4.1898 Trego County/USA). - Kingman/USA.

5.132110 John F. Linscheid
(* 16.9.1902 Arlington/USA), 1.∞ 15.6.1926 mit Esther F. Bruce (* 31.3.1905 Fairview/USA, + 10.9.1949 Hutchinson/USA), 2.∞ 30.12.1958 mit Elizabeth Christine Ganoung (* 10.9.1930 Osborne/USA). - Hutchinson/USA.

5.132111 Harold Emil Linscheid
(* 15.3.1907 Arlington/USA), 1.∞ 25.12.1934 mit Marjorie Grace Pultz (* 30.9.1911 Kansas City/USA, + 8.3.1959 Mc Pherson/USA), 2.∞ 20.10.1964 mit Alice Lee Shields (* 30.1.1907 Belle Plain(USA). - Mc Pherson/USA.

5.132112 Elmer Arthur Linscheid
(* 14.5.1909 Arlington/USA), ∞ 25.8.1935 mit Alma Hemphill (* 17.1.1909 Batesville/USA). - Arlington/USA.

5.13221 Jacob Linscheid
(* 18.8.1883 Mt. Lake/USA), ∞ 29.9.1913 mit Ethel Lona Weast (* 28.2.1895 Monmouth/USA). - USA.

5.13222 Elizabeth Linscheid
(* 14.6.1885 Mt. Lake/USA, + 13.10.1978 South St. Paul/USA), ∞ 10.9.1905 mit Rudolf Krämer K 5.12324 (* 11.5.1880 Neu Chrusno, + 15.7.1959 St.Paul/USA). - St.Paul/USA, Butterfield/USA.

5.13223 Rudolph Linscheid
(* 18.8.1888 Butterfield, + 11.2.1963 Wolf Point/USA), ∞ 12.11.1930 mit Agnes Irene Torr (* 11.2.1905 Bantry/USA). - Vida/USA.

5.13224 Marie Linscheid
(* 2.2.1891 Butterfield/USA, + 27.10.1979 Great Falls/USA), ∞ 2.11.1912 mit Carl Emmanuel Stark (* 23.7.1887 Adrian, + 11.8.1967 Great Falls/USA). - USA.

5.13225 Herbert Linscheid
(* 23.1.1893 Butterfield/USA, + 20.4.1974 Mt. Lake/USA), ∞ 28.3.1921 mit Sidonia Rupp (* 15.7.1896 Butterfield/USA). - Butterfield/USA.

5.13226 Bertha Pauline Linscheid
(* 15.1.1895 Butterfield/USA), ∞ 17.4.1921 mit Theodore Linscheid L 4.13313 (* 14.10.1893 Butterfield/USA, + 14.7.1967 Mt. Lake/USA). - Butterfield/USA.

5.13227 Robert Albert Linscheid

(* 9.1.1897 Butterfield/USA, + 21.8.1981 Butterfield/USA), 1. ∞ 9.12.1920 mit Erna Ewy E 4.2494 (* 15.6.1895 St. James/USA, + 14.3.1948 Mt. Lake/USA), 2.∞ 5.4.1952 mit Alma Olga Bachmann B 6.311141 (* 11.7.1922 Neuhof). - Butterfield/USA.

5.13228 Alma Wilhelmine Linscheid
(* 13.6.1899 Butterfield/USA, + 17.6.1983 Mountain Lake/USA), ∞ 22.3.1921 mit Erwin Oswald Ewy E 4.4552 (* 25.10.1892, + 17.2.1958). - Butterfield/USA.

5.13229 Dr. Ernest Carl Linscheid
(* 30.9.1901 Butterfield/USA, + 12.4.1983 Jamestown/USA), 1.∞ 3.7.1930 mit Opal L. Rux (* 11.10.1905 Minneapolis/USA), 2.∞ 10.7.1940 mit Mary Edna Howard (* 27.10.1905 Mather). - Jamestown/USA.

5.13251 William Linscheid
(* 31.12.1898), ∞ 25.8.1921 mit Elizabeth M. Franz (* 8.2.1899). - Butterfield/USA.

5.13252 Erwin J. Linscheid
(* 27.11.1900 Butterfield/USA), ∞ 18.9.1924 mit Anna Neufeld (* 7.1.1902 Mt. Lake/USA). - Mt. Lake/USA.

5.13253 Gustav A. Linscheid
(* 25.11.1902), ∞ 28.11.1936 mit Z. Dean. - USA.

5.13254 Louise Linscheid
(* 25.9.1907 Alliance, + 14.4.1979), ∞ 15.10.1939 mit Amund Thompson (* 19.7.1905). - Champlin/USA.

5.13255 Laura May Linscheid
(* 26.5.1911), ∞ 12.8.1930 mit Roland Friesen (* 19.9.1907). - Butterfield/USA.

5.13271 Arthur E. Linscheid
(* 6.12.1901 Westbrook/USA). - USA.

5.13272 Agnes E. Linscheid
(* 14.4.1903 Westbrook/USA), ∞ 23.8.1923 mit Tobias Schmidt). - USA.

5.13273 Reinhold Linscheid
(* 2.11.1904 Westbrook/USA), ∞ 15.7.1968 mit Mae Hiecks. - USA.

5.13274 Elizabeth D. Linscheid
(* 15.1.1907 Westbrook/USA), ∞ 16.6.1930 mit Robert Toews (* 3.2.1902). - USA.

5.13275 Esther S. Linscheid
(* 12.3.1909 Westbrook/USA), ∞ 21.6.1933 mit William I. Beyerle (* 3.10.1901). - USA.

5.13276 Olga E. Linscheid
(* 26.3.1911 Arlington/USA), ∞ 20.6.1937 mit George Toews. - USA.

5.13277 Hilda M. Linscheid
(* 12.5.1913 Butterfield/USA), ∞ 6.8.1932 mit Carl A. Thompson. - USA.

5.13278 Walter E. Linscheid
(* 12.3.1916 Warwick/USA), ∞ 21.9.1941 mit Cora E. Cross. - USA.

5.13279 Evelyn G. Linscheid
(* 19.4.1918 Warwick/USA). - USA.

5.132710 Oliver G. Linscheid
(* 10.9.1920 Dallas/USA). - USA.

5.13311 Maria Linscheid
(* 17.10.1892 Butterfield/USA, + 8.4.1975 Mt. Lake/USA), ∞ 12.6.1919 mit Peter P. Franz (* 13.7.1891). - Mt. Lake/USA.

5.13312 Charlotte Eugenia Linscheid
(* 17.3.1895 Butterfield/USA), ∞ 12.3.1920 mit Dr. Raymond Claypool. - Youngtown/USA.

5.13313 Frieda Hilda Linscheid
(* 3.10.1897 Butterfield/USA). - USA.

5.13314 Albert Emil Linscheid
(* 1.3.1899 Butterfield/USA, + 6.2.1977 Reedley/USA), ∞ 12.10.1924 mit Elsie L. Rupp RH 4.3647 (* 5.4.1901 Rose Hill Township/USA). - Butterfield, 1927 Glendale, 1929 El Monte, 1969 Reedley/USA.

5.13315 Theodora Helena Linscheid
(* 26.1.1901 Butterfield/USA), ∞ 27.11.1936 mit Edwin Rodekuhr. - USA.

5.13316 Louis Herman Linscheid
(* 12.7.1903 Butterfield/USA, Prediger), ∞ 7.7.1927 mit Agnetha Tießen (* 19.5.1894). - Reedley/USA.

5.13317 Selma Bertha Linscheid
(* 28.10.1905 Butterfield/USA), ∞ 27.7.1935 mit Harvey Nelson. - Blair/USA.

5.13318 Emma Erna Linscheid
(* 7.4.1908 Butterfield/USA). - Mt. Lake/USA.

5.13319 Ella Louise Linscheid
(* 2.11.1909 Butterfield/USA), ∞ 12.6.1943 mit Henry Hunstad. - USA.

5.13341 Marvin Linscheid
(* 24.8.1902), ∞ 3.8.1926 mit Dora Bartel (* 11.4.1901). - USA.

5.13342 Waldo Linscheid
(* 1.8.1905 Butterfield/USA, + 2.8.1950 Butterfield/USA), ∞ 15.5.1932 mit Erma Ewy E 5.45122 (* 4.5.1910 Westbrook/USA). - Westbrook/USA.

5.13343 Eldor J. Linscheid
(* 12.12.1906). - USA.

5.13344 Arthur A. Linscheid
(* 4.6.1910). - American Falls/USA.

5.13361 Lorain A. Johnson
(* 27.9.1910), 1.∞ Okt.1936 mit Elena Johnson, 2.∞ Juli 1946 mit V. Engel. - Apache/USA.

5.13362 La Vinia Johnson
∞ 29.7.1930 mit Walter H. Lackmann. - Long Präirie/USA.

5.13363 Marjorie N. Johnson
(* 9.8.1914 St. James/USA), ∞ 10.5.1936 mit Kermit R. Schroeder. - Danube/USA.

5.13371 Chester Linscheid
(* 15.11.1909). - USA.

5.13372 Margret Linscheid

(* 18.2.1916), ∞ mit Frank Mason. - USA.

5.13373 Darlene Linscheid
(* 10.2.1921), ∞ mit Kenneth Kilday. - Los Angeles/USA.

5.13374 Adele Linscheid
(* 9.2.1923). - USA.

5.13381 Clyde Ed. March
(* 25.3.1908). - USA.

5.13382 Cecil Clifford March
(* 13.6.1910). - USA.

5.13383 Cora Mae March
(* 29.1.1913). -USA.

5.13384 Cleo Elizabeth March
(* 4.12.1915). - USA.

5.13385 John James March
(* 31.5.1918). - USA.

5.13386 Franciska LeRoy March
(* 5.10.1923). - USA.

5.13387 Curtis Austin March
(* 6.4.1927). - USA.

5.13388 Mabel Clare March
(* 23.1.1929, + 23.8.1937). - USA.

5.133101 Miriam Friesen
(* 23.5.1917), ∞ 10.10.1940 mit Lloyd Bingham. - Long Beach /USA.

5.133102 Harvey Peter Friesen
(* 14.6.1919). - USA.

5.133131 Bud Laurel Linscheid
(* 26.10.1923 Butterfield/USA, + 16.8.1965 Rochester/USA), ∞ 12.6.1947 mit Eunice Melheim (* 1.6.1923). - Walnut Grove/ USA.

5.133132 Marie Joyce Linscheid
(* 6.3.1926 Butterfield/USA), ∞ 30.1.1954 mit Herbert Zimmer (* 4.2.1922 Mt.Lake/USA). - USA.

5.133133 Glen Virgil Theodore Linscheid
(* 12.9.1930 Butterfield/USA), 1.∞ 18.8.1957 mit Karin Gertrud Seeliger, 2.∞ 18.6.1983 mit Helen Ann Steinle. - Butterfield/USA.

5.133134 Joy Jacob Linscheid
(* 6.3.1933 Butterfield/USA), ∞ 26.9.1953 mit Delores Smit (* 9.3.1936). - USA.

5.42511 Emilie Linscheid
(* 24.12.1901 Sucha Wola, + 10.1.1981), 1.∞ mit Karl Pindelski, 2.∞ 25.1.1941 mit Albrecht Stauffer StJo 2.31 (* 2. 6.1906 Ulicko Zarębane, + Okt.1981 Murrhardt/D). - Zabłotce bei Przemyśl, nach 1945 Backnang/D, 1948 Uruguay, ca 1975 Sachsenheim/D.

5.42512 Helene Linscheid
(* 6.2.1903 Sucha Wola, + 3.2.1943 Sanok), ∞ 6.1.1927 mit Andreas Alois Krannerwetter). - Jaroslau, Rzeszów, Sanok.

5.42513 Johanna Mathilde Linscheid
(* 18.9.1907, + 1915).

5.42514 Eugen Rudolf Linscheid
(* 3.8.1909 Zabłotce, + 18.5.1936 Zabłotce). - Zabłotce.

5.42521 Helene Nader
oo mit Henryk Połuszyński. - Das Ehepaar wurde nach 1939 mit 5 Kindern angeblich nach Sibirien verschleppt.

5.42711 Leonhard Heinrich Linscheid
(* 3.3.1904 Leśniowice, + 28.1.1970 Kattowitz/P), oo 19.11. 1938 Izabella Dąbrowska (* 14.7.1914 Czerniatyn). - Czahry, Chodorów, nach 1945 Kattowitz/P.

5.42712 Eugen Johann Linscheid
(* 23.12.1905 Olszanice). - Czahry, Chodorów, nach 1945 Kattowitz/P.

5.42713 Julius Emilian Linscheid
(* 21.5.1909 Olszanice), oo 8.2.1942 mit Ofelia Dąbrowska (* 4.6.1913 Czerniatyn). - Czahry, Horodenka, Chodorów, nach 1945 Kattowitz/P.

5.42714 Antonie Stefanie Linscheid
(* 5.8.1914 Bratyszów). - Czahry, nach 1945 Kattowitz/P.

5.42721 Ferdinand Heinrich Linscheid
(* 16.12.1907 Dawidów, + 10.4.1935 Dąbrówka polska). - Dąbrówka bei Sanok.

5.42722 kichard Siegmund Linscheid
(* 8.4.1909 Kunkowce, + 1940 Katyn/UdSSR), oo Nov. 1935 mit Maria Szawłowska (* 1909, + in Kattowitz/P). - Dąbrówka, Lemberg.

5.42723 Valerie Henriette Linscheid
(* 26.1.1911 Kunkowce), oo 25.5.1935 mit Bogusław Panek (* 10.5.1910 Sambor). - Sanok, nach 1945 Kattowitz/P.

5.42724 Helene Stephanie Linscheid
(* 16.7.1915 Littau/A), oo 24.8.1935 mit Erwin Schmidt S 6.121312 (* 20.5.1906 Biskowice, gefallen 1945 Lötzen/D). - Strachocina, 1935 Kostarowce, nach 1945 Kattowitz/P.

5.44221 Theodora Eugenie Linscheid
(* 16.10.1909 Bodnarówka), oo 22.6.1935 mit Dipl. Ing. Richard Bachmann B 5.31415 (* 20.6.1905 Ulicko Zarębane). - Ułaszkowce, 1940 Lysa Góra, danach Zawiercie, 1946 Amorbach/D, 1948 Uruguay, 1964 Esslingen/D.

5.44222 Otto Siegmund Linscheid
(* 30.8.1917 Ustrobna). - Lemberg, nach 1945 Backnang/D, danach Schöneberg/D.

5.44241 Wilhelmine Santrucek
(* 1895, + 1956 Bernburg/DDR). - DDR.

5.44251 Ottilie Margarete Linscheid
(* 27.3.1907 Lewandówka), oo 1929 mit Adam Chendyński (* 1899 Tarnobrzeg, + 1962 Bielitz/Biala/P). - Borysław, Dubno-Surnicze, nach 1945 Görlitz, Bielitz-Biala, Stettin/P.

5.44511 Ilona Hampel
oo mit Toperzer.

5.44512 Blanka Hampel
oo mit Mychas.

5.44513 Alfred Hampel

5.44521 Alexander Ilnicki
(* 26.4.1912 Trient/A, + 4.2.1979), ∞ 1939 mit Eudoxia Sarmatiuk (* 25.4.1913 Lukawetz/A). - Stryj, 1939/40 Umsiedlung, nach 1945 Salzfurtkapelle/DDR, danach Pullach/D.

5.44522 Dorothea Ilnicki
(* 23.7.1916 Fürstenfeld, + 30.6.1976). - Pullach/D.

5.44523 Stefan Ilnicki
(* 7.1.1922 Stryj), ∞ 23.12.1948 mit Marianne Weiß (* 26.8.1918 Karlsruhe, + 22.1.1975 Oberstaufen/D). - Stryj, 1939/40 Umsiedlung, nach 1945 Triftern/D, Pullach/D.

5.44541 Stanisław Linscheid
(* 27.9.1918 Stryj). - Polen.

5.44542 Jan Linscheid
(* 1923). - Polen.

5.44561 Helene Linscheid
(* 1922). - Polen.

5.44562 Edith Mathilde Linscheid
(* 1923). - DDR.

6.126121 Alward Schneider
(* 14.6.1926 Westbrook/USA), ∞ 7.6.1952 mit Charlotte Utech. - USA.

6.126122 Elton Schneider
(* 15.4.1928 Westbrook/USA, + 2.5.1975 Westbrook/USA), ∞ 16.6.1951 mit Virginia Jaeger. - Westbrook/USA.

6.126123 Melva Schneider
(* 15.10.1940), ∞ 24.1.1960 mit Jene Ward. - USA.

6.126511 Hazel Wahl
(* 6.10.1921), ∞ 1.12.1939 mit Lawrence Hunze. - USA.

6.126512 Delores Wahl
(* 8.11.1927), ∞ 6.6.1947 mit Calvin Paulson. - USA.

6.126513 Phyllis Wahl
(* 29.10.1932), ∞ 4.6.1955 mit Roger Hesselroth. - USA.

6.126521 Leola Steinhoff
(* 12.1.1926 Des Moines), ∞ 24.4.1945 mit Dan K. Kluender. - USA.

6.126522 William Steinhoff
(* 19.10.1927 Bingham Lake), ∞ 25.11.1950 mit Mabel Rossow. - USA.

6.126523 Vera Steinhoff
(* 8.5.1932 Bingham Lake), ∞ 14.6.1952 mit James Kohner. - USA.

6.126524 Verlan Steinhoff
(* 4.5.1934 Bingham Lake/USA), ∞ 1.7.1961 mit Myrna Haskett. - USA.

6.126531 Delmar Boeck
(* 26.9.1922 Westbrook/USA), ∞ 20.11.1945 mit Marguerite Ellrot. - USA.

6.126532 Avis Boeck
(* 23.7.1924 Westbrook/USA), ∞ 4.3.1945 mit Gordon Nicklasson. - USA.

6.126533 Lois Boeck

(* 1.5.1926 Westbrook/USA), ∞ 19.1.1946 mit T. Acompora. - USA.

6.126534 James Boeck
(* 3.3.1931 Westbrook/USA). - USA.

6.126541 Gerald Steinhoff
(* 6.11.1929 Minnesota/USA), ∞ 10.9.1960 mit Elizabeth Ducklaw. - USA.

6.126551 Joan Engelson
(* 6.10.1935 Fargo/USA), ∞ 9.10.1954 mit Vernell Jackels. - USA.

6.126561 Judith Steinhoff
(* 3.6.1941 Murray/USA), ∞ 28.10.1961 mit Dale Lange. - USA.

6.126562 Janice Steinhoff
(* 2.5.1943 Murray/USA), ∞ 22.6.1963 mit Terry Scallions. - USA.

6.126563 Robert Steinhoff
(* 19.4.1944 Murray/USA), ∞ mit Bacheler. - USA.

6.126564 Linda Steinhoff
(* 29.12.1947 Murray/USA), ∞ 15.6.1968 mit Steven Schmalz. - USA.

6.131221 John Willard Linscheid
(* 24.7.1923 Newton/USA), ∞ 24.7.1951 mit Ruth Duerksen
(* 13.4.1931 Goessel/USA). - Goessel/USA.

6.131222 Katharine Anne Linscheid
(* 13.3.1926 Newton/USA), ∞ 28.6.1951 mit Clyde E. Weaver
(* 7.9.1924 North Newton/USA, Prediger). - USA.

6.131223 Marjorie Louise Linscheid
(* 4.8.1927 Newton/USA), ∞ 9.6.1952 mit Arthur C. Isaak
(* 31.5.1928 Aberdeen/USA). - USA.

6.131351 Barbara J. Linscheid
(* 19.8.1932 Kansas City/USA), ∞ 13.7.1957 mit Alden L. Warkentin (* 10.11.1930 Wichita/USA). - USA.

6.131352 Paul R. Linscheid
(* 27.10.1937 Luray/USA), ∞ 13.3.1966 mit Carol J. Mercer
(* Durand/USA). - Arlington/USA.

6.131611 Wilbert Wayne Linscheid
(* 13.12.1938 Norman/USA), ∞ 5.8.1962 mit Phyllis Anne Walton (* 23.9.1941 Kinsley/USA). - Lakehurst/USA.

6.131612 Norman Dale Linscheid
(* 21.10.1942 Bluffton/USA). - Decorah/USA.

6.131613 Lois Irene Linscheid
(* 13.2.1949 Weatherford/USA). - USA.

6.131621 Helen Ann Linscheid
. - USA.

6.131622 Mary Elizabeth Linscheid
. - USA.

6.132121 Evelyn Ottilie Schmidt
(* 6.1.1916 Newton/USA), ∞ 6.9.1936 mit Charles Morse Condron (* 7.4.1912 Vineland/USA). - Tucson/USA.

6.132122 Kathryn Marie Schmidt
(* 16.1.1918 Newton/USA), ∞ 7.6.1936 mit James Frederic

Eager (* 13.4.1915 Mishawaka/USA). - Vail/USA.

6.132123 Vera Lorinda Schmidt
(* 8.12.1920 Inman/USA), ∞ 20.8.1940 mit Daniel Lewis Fitchett (* 4.11.1917 El Paso/USA). - La Mesa/USA.

6.132124 Dorothy Elizabeth Schmidt
(* 14.8.1923 Tucson/USA), ∞ 9.12.1944 mit Gordon Andrew Stempson (* 18.10.1920 Wells Fargo/USA). - Portland/USA.

6.132131 Edna Margaret Dailey
(* 22.12.1920 Manhattan/USA), ∞ 22.12.1946 mit E. Matthew Bryand (* 8.11.1920 Manhattan/USA). - Manhattan/USA.

6.132132 Charles Dailey
(* 12.11.1926 Garden City/USA), ∞ 30.4.1978 mit Jeanne Prather (* 8.4.1929 Pittsburg/USA). - Huntington Beach/USA.

6.132141 Frances May Linscheid
(* 31.1.1921 Arlington/USA), ∞ 10.9.1948 mit Gregory Cadice (* 21.1.1924 St. Louis/USA). - La Mesa/USA.

6.132142 Eleanor M. Linscheid
(* 11.3.1922 Arlington/USA), ∞ 20.4.1944 mit Robert E. Staggs (* 2.8.1920 Clarion/USA). - Wichita/USA.

6.132151 Edith Mae Linscheid
(* 8.2.1919 Newton/USA), ∞ 7.6.1942 mit Arnold Reimer (* 30.10.1917 Beatrice/USA). - Beatrice/USA.

6.132152 Frances Ann Linscheid
(* 9.11.1925 Newton/USA), ∞ 9.11.1947 mit Jack A. Hay (* 7.8.1923 Newton/USA). - Newton/USA.

6.132171 Marcelene Rae Linscheid
(* 13.11.1923 Hutchinson/USA), ∞ 26.8.1947 mit Richard Proffitt (* 22.3.1923 Lyons/USA). - Chease/USA.

6.132172 Dr. Ronald Lee Linscheid
(* 14.6.1929 Hutchinson/USA), ∞ 29.8.1953 mit Carolyn Kendall (* 22.9.1930 Great Bend/USA). - Rochester/USA.

6.132191 Ella Mae Linscheid
(* 15.5.1923 Healstead/USA), ∞ 10.1.1942 mit Delbert D. Books). - USA.

6.132192 Kenneth Galen Linscheid
(* 7.1.1925 Arlington/USA), 1.∞ Nov. 1946 mit Marjorie Long, 2.∞ Sept. 1951 mit Nancy Hovious. - Arlington/USA.

6.1321101 Bruce John Linscheid
(* 18.8.1937 Hutchinson/USA), 1.∞ 7.9.1956 mit Wanda Jane Mangus (* 18.3.1936 Hutchinson/USA), 2.∞ 31.12.1965 mit Linda Kay Neufeld (* 22.11.1944 Hutchinson/USA), 3.∞ 25.6.1968 mit C. Lavielle Chestnut (* 25.2.1931 Sterling). - Hutchinson/USA.

6.1321111 Harold A. Linscheid
(* 27.10.1935 Kansas City/USA), ∞ 26.5.1963 mit Carol Eugene Kluge (* 25.5.1945 Moundridge/USA). - USA.

6.1321112 John Lewis Linscheid
(* 25.1.1937 Burlington/USA), ∞ 8.1.1956 mit Barbara Ann Campbell (* 3.2.1940 Blair/USA). - Mc. Pherson/USA.

6.1321113 Sylvia Marie Linscheid
(* 3.2.1940 Burlinton/USA), ∞ 26.2.1963 mit Larry Dean Johnson (* 26.4.1937 Mc Pherson). - Mc Pherson/USA.

6.1321114 Lenora Anne Linscheid
(* 23.9.1942 Burlington/USA), ∞ 12.8.1958 mit Melvin Le Roy Zeek (* 11.4.1940 Ottawa/USA). - Pherson/USA.

6.1321115 Philip Gene Linscheid
(* 23.1.1947 Mc Pherson/USA). - Fort Carson/USA.

6.1321121 Larry Laverne Linscheid
(* 12.5.1939 Hutchinson/USA). - USA.

6.1321122 Dennis A. Linscheid
(* 25.7.1940 Hutchinson/USA), ∞ 12.2.1966 mit Karen Kay Ewy E 6.261362 (* 6.12.1944 Hutchinson/USA). - St. Louise/USA.

6.1321123 Keith Arthur Linscheid
(* 27.1.1944 Hutchinson/USA), ∞ 1.8.1965 mit Norma Rickett (* 19.10.1943 Arlington/USA). - USA.

6.132231 Andrey Jean Linscheid
(* 13.11.1932 Richey/USA), ∞ 13.6.1956 mit Robert D. Haight . - USA.

6.132251 Raymond V. Linscheid
(* 8.9.1923 Mt. Lake/USA), ∞ 21.5.1960 mit Betty J. Hartzler (* 29.7.1929 Minot/USA). - USA.

6.132252 Willis John Linscheid
(* 30.8.1926 Butterfield/USA). - Butterfield/USA.

6.132253 Delmar Roy Linscheid
(* 25.11.1932 Butterfield/USA), ∞ 17.3.1957 mit Phyllis Ann Peters Loewe (* 31.10.1933 Austin/USA). - Butterfield/USA.

6.132271 Harvey Linscheid
(* 17.2.1922 Butterfield/USA), ∞ 29.4.1950 mit Victoria Anderson (* 1.4.1928). - USA.

6.132272 Irene Linscheid
(* 24.1.1927 Butterfield/USA), ∞ 9.3.1951 mit Earl Thiessen (* 18.3.1929 Butterfield/USA). - USA.

6.132273 Royce Robert Linscheid
(* 3.4.1932 Butterfield/USA), ∞ 30.8.1952 mit Eleanor Anderson (* 4.4.1933 Shafer). - Center City/USA.

6.132274 Lowell L. Linscheid
(* 20.4.1954 Mt. Lake/USA). - USA.

6.132291 James Linscheid

6.132292 Thomas Linscheid

6.132511 Harlan W. Linscheid
(* 14.10.1922). - USA.

6.132512 Gordon Franz Linscheid
(* 2.11.1923). - USA.

6.132513 Betty Ann Linscheid
(* 29.12.1928). - USA.

6.132514 Marion Susann Linscheid
(* 29.7.1930). - USA.

6.132521 Mildred Linscheid
(* 5.1.1926 Butterfield/USA), ∞ 19.6.1948 mit Robert Ellis , Pastor). - Morris/USA.

6.132522 Vera June Linscheid
(* 14.6.1928 Butterfield/USA), ∞ 24.6.1961 mit Alden Holm. - USA.

6.132523 Luane Roy Linscheid
(* 5.8.1931 Butterfield/USA), ∞ 24.6.1955 mit Joanna Olonor. - Cedar Rapid/USA.

6.132524 Clayton Bruce Linscheid
(* 20.5.1933 Butterfield/USA), ∞ 22.6.1957 mit Cheryl Grimm. - USA.

6.132525 Eldon Lee Linscheid
(* 16.2.1941 Mt. Lake/USA), ∞ 8.6.1971 mit Joann Peterson. - USA, Cleveland Ferg-Fals.

6.132526 Vernelle Linscheid
(* 24.1.1943 Mt. Lake/USA), ∞ 26.6.1964 mit John Stoesz. - Denver/USA.

6.132541 Lorna Esther Thompson
(* 12.8.1940), ∞ Sept. 1960 mit Jay Anderson. - USA.

6.132542 Carol Eugenia Thompson
(* 7.11.1943), ∞ April 1963 mit John Cummins. - USA.

6.132543 Miriam Louise Thompson
∞ Juli 1969 mit Jay Bergren. - USA.

6.132551 Mary Lou Friesen
(* 2.6.1931). ∞ 1.6.1951 mit Harry Owczarek. - USA.

6.132552 Bonnie Friesen
(* 26.10.1936), ∞ 31.10.1955 mit Dwayne Herman. - USA.

6.132553 Patricia Friesen
(* 5.2.1944), ∞ 4.9.1965 mit Earl Spur Lin. - USA.

6.132721 Grace Schmidt
(* 8.7.1924 Dallas/USA), ∞ 23.8.1945 mit Clarence Janzen. - USA.

6.132722 I. L. Schmidt
(* 17.7.1927), ∞ mit Herbert Peters. - USA.

6.132723 Wilber L. Schmidt
(* 30.4.1929, Pastor), ∞ 4.8.1949 mit Lena Janzen. - Dallas /USA.

6.132741 Darlene J. Toews
(* 22.11.1932 Dallas/USA), ∞ 24.8.1951 mit Kenneth A. Magee. - USA.

6.132742 Wesley R. Toews
(* 15.11.1934), ∞ 20.1.1956 mit Carol D. Ottoway. - USA.

6.132743 Donald E. Toews
(* 9.9.1936 Dallas/USA). - USA.

6.132751 Laverne Mae Beyerle
(* 24.11.1934), ∞ 7.10.1956 Kenneth L. Brown. - USA.

6.132752 Lorena Rae Beyerle
∞ 4.6.1954 mit Robert Blivern. - USA.

6.132761 Nathan E. Toews
(* 7.7.1938), ∞ 6.9.1958 mit Rose M. Sellers. - USA.

6.132762 Patricia Jane Toews
(* 17.11.1941 Salem/USA), ∞ 21.1.1963 mit A. Rema. - USA.

6.132763 James Erwin Toews
(* 2.8.1943 Tillamook/USA), ∞ 9.4.1979 mit Carol Iwey. - USA.

6.132771 Lois Yvonne Thompson
(* 30.7.1933), ∞ 14.9.1956 mit D. G. Richert. - USA.

6.132772 Clifford LeRoy Thompson
(* 17.6.1936), ∞ 9.10.1959 mit J. M. Holt. - USA.

6.132773 Edward Allyn Thompson
(* 26.1.1939), ∞ 19.9.1958 mit A. E. Landahl. - USA.

6.132774 Larry Franklin Thompson
(* 20.9.1941), ∞ 17.8.1967 mit Peg Schumacher. - USA.

6.132781 Wayne Edward Linscheid
(* 1.5.1943 USA), ∞ 5.9.1964 mit Delores Landete. - USA.

6.132782 Nancy Grace Linscheid
(* 20.6.1945), ∞ mit Vern Noble. - USA.

6.132783 Dan Edwin Linscheid
(* 23.8.1947), ∞ 20.9.1969 mit Anita Patterson. - USA.

6.132784 Glen Allen Linscheid
(* 22.11.1949), ∞ 18.8.1972 mit Dorothy Lindstrom. - USA.

6.132785 Roger Dean Linscheid
(* 6.10.1950), ∞ 3.2.1977 mit Mary Reifschneider. - USA.

6.133111 Wilma Ruth Franz
(* 15.6.1921 Mt. Lake/USA), ∞ 21.12.1943 mit David Krause. - USA.

6.133112 Marcella May Franz
(* 18.5.1925 Mt. Lake/USA), ∞ 16.8.1945 mit Abe M. Wiebe (* 3.10.1922). - Nappanee/USA.

6.133113 Willard James Franz
(* 16.8.1929 Mt. Lake/USA), ∞ 4.9.1960 mit Marlys Gunderson . - USA.

6.133114 Harris Peter Franz
(* 16.11.1933 Mt. Lake/USA), ∞ 16.10.1953 mit Loraine Menken. - USA.

6.133121 Dr. Dennis S. Claypool
(* 29.1.1924 Butterfield/USA), ∞ 15.2.1947 mit J. Delp. - USA.

6.133122 Vernon E. Claypool
(* 8.9.1927), ∞ 6.8.1949 mit L. Bloom . - USA.

6.133141 Doris Mae Linscheid
(* 27.7.1925 Butterfield/USA), ∞ 15.6.1947 mit J. Thiessen. - USA.

6.133142 Geneva Irene Linscheid
(* 1.12.1926 Butterfield/USA), ∞ 13.9.1953 mit Thomas Caulfield (* 18.3.1933 Flushing Greens/USA, + 15.3.1973 Santa Rosa/USA). - Santa Rosa/USA.

6.133143 Arleen Ruth Linscheid
(* 8.8.1928 Glendale/USA), ∞ 21.7.1950 mit Harry Wall (* 26.4.1928 Mt. Lake/USA). - Omaha/Neb. , Mankato/Min. , Westbrook, Min., Minneapolis, Min., West Covina, Cal./USA.

6.133144 Lucille A. Linscheid
(* 20.7.1931 El Monte/USA), ∞ 8.8.1951 mit William J. Fuls.

- USA.

6.133145 Paul Albert Linscheid
(* 9.5.1933 El Monte/USA, + 20.10.1967), ∞ 10.5.1958 mit Ursula Mueller (* 11.10.1936). - USA.

6.133146 James Virgil Linscheid
(* 18.7.1939 Butterfield/USA), ∞ 13.8.1965 mit Jacquelyn Tschetter (* 20.3.1945 Huron/USA). - Silver Bay/USA.

6.133161 Allen R. Linscheid
(* 20.7.1929 Butterfield/USA), ∞ 17.4.1954 mit Georgia Sommer. - Reedley/USA.

6.133162 Rosemary Linscheid
(* 30.10.1930 Butterfield/USA), ∞ 30.8.1955 mit Harold M. Moyer. - USA.

6.133171 Muriel Nelson
(* 14.9.1938 Pepin/USA), ∞ 14.2.1959 mit Richard Fenlason. - USA.

6.133411 Leo Verne Linscheid
(* 14.8.1929). - USA.

6.133412 Donald Linscheid
. - USA.

6.133421 Lloyd Willard Linscheid
(* 5.10.1936 Mt. Lake/USA), ∞ 19.2.1960 mit Jean Maris Schroeder (* 6.12.1937). - Butterfield/USA.

6.133422 Richard Warren Linscheid
(* 15.11.1940 Mt. Lake/USA), ∞ 18.8.1962 mit Charlotte Emma Beckman E 6.451222 (* 17.1.1942). - Butterfield/USA.

6.133423 Ardyce Linscheid
(* 22.12.1942), ∞ 24.7.1971 mit Fred Mc Caw (* 5.11.1943).- Butterfield/USA.

6.133611 Robert Johnson
(* 27.3.1937 Granite/USA). - USA.

6.133612 James Johnson
(* 18.9.1947 Lidgerwood/USA), ∞ 1978 mit Susann Lane. - USA.

6.133613 Barbara Johnson
(* 10.12.1950 Osaki/USA), ∞ 1971 mit James Lynch. - USA.

6.133621 Walter Lackmann
(* 13.11.1931 Long Prairie/USA), ∞ 1956 mit La Vonne Scheve. - USA.

6.133622 Kenneth Lackmann
(* 19.4.1934), ∞ 1959 mit Grace B. . - USA.

6.133623 Richard Lackmann
(* 6.10.1938 Long Prairie/USA), ∞ 1959 mit Deanna Gustafson . - USA.

6.133624 Carol Lackmann
(* 30.7.1941 Long Prairie/USA), ∞ 1968 mit Ed. Le May. - USA.

6.133631 Kathleen Schroeder
(* 26.7.1942 Willmar/USA). - USA.

6.133632 Sharyn Schroeder
(* 11.8.1945 Willmar/USA), ∞ 1968 mit Robert Taylor. - USA.

6.133633 Charles Schroeder
(* 5.11.1949 Willmar/USA). - USA.

6.133731 Kathleen Kilday
(* 1951), ∞ mit Allen Jonas. - USA.

6.133732 Craig Kilday
(* 1953). - USA.

6.1331011 Marilyn Bingham
(* 7.7.1943 Long Beach/USA), ∞ 27.6.1969 mit John Baukather. - USA.

6.1331012 Carolyn Bingham
(* 7.7.1943 Long Beach/USA), ∞ 21.6.1968 mit Craig Chase. - USA.

6.1331013 Bruce Bingham
(* 10.2.1946 Long Beach/USA), ∞ 24.5.1974 mit Elizabeth Dodson. - USA.

6.1331311 Bruce Laurel Linscheid
(* 25.10.1949 Tracy/USA), ∞ 29.8.1970 mit Deborah Vodden. - USA.

6.1331312 Bonnie Beth Linscheid
(* 30.6.1953 Tracy/USA), ∞ 6.8.1976 mit David Doubler. - USA.

6.1331313 Julie Ann Linscheid
(* 31.10.1954 Tracy/USA), ∞ 19.7.1973 mit Bruce Nelson. - USA.

6.1331314 Laurie Kay Linscheid
(* 30.11.1959 Westbrook/USA). - USA.

6.1331321 Sandra Kaye Zimmer
(* 1953 Madelia/USA), ∞ 29.6.1974 mit B. Achterhoff. - USA.

6.1331322 Rocky Roy Zimmer
(* 2.11.1959 Comfrey/USA), ∞ 20.12.1980 mit R. Hage. - USA.

6.1331323 Rocky Loy Zimmer
(* 2.11.1959 Comfrey/USA). - USA.

6.1331324 Shelly Ann Zimmer
(* 7.3.1965 Comfrey/USA). - USA.

6.1331341 Michael Raymond Linscheid
(* 15.3.1955 Mt. Lake/USA), ∞ 7.11.1974 mit Denise Grev. - USA.

6.1331342 Sharon Kay Linscheid
(* 12.3.1960 St. James/USA). - USA.

6.1331343 Wayne Allen Linscheid
(* 6.1.1966 St. James/USA). - USA.

6.427111 Witold Jerzy Linscheid
(* 16.10.1943 Chodorów), ∞ 5.10.1974 mit Elżbieta Supernak. - Kattowitz/P.

6.427112 Jan Linscheid
(* 7.11.1945 Kattowitz/P), ∞ 5.8.1972 mit Dorota Machnik. - Kattowitz/P.

6.427131 Wiesław Linscheid
(* 17.1.1943 Chodorów). - Częstochowa/P.

6.427132 Halina Linscheid
(* 26.12.1947 Starogard Szczeciński/P), ∞ mit A. Krzton. - Polen.

6.427221 Anna Linscheid
(* 10.5.1937). - Krakau/P.

6.427231 Krystyna Elżbieta Panek
(* 19.9.1936 Lemberg), ∞ mit Stanisław Juchnowicz. - Polen.

6.442511 Romuald Chendyński
(* 1930 Podhorce), ∞ 1954 mit Helena Stychno. - Dubno-Surnicze, nach 1945 Stettin/P.

6.445211 Dorothea Ilnicki
(* 8.3.1947 Wolfen/D), ∞ mit Alexander Lanzner. - BRD.

6.445212 Karin Ilnicki
(* 20.2.1949 München/D), ∞ mit Hans Riedl. - BRD.

6.445231 Witold Ilnicki
(* 24.8.1953 München/D). - BRD.

7.1261211 Mark Schneider
(* 26.8.1957 St. Paul/USA). - USA.

7.1261212 Kyrk Schneider
(* 15.8.1958 St. Paul/USA). - USA.

7.1261221 James Schneider
(* 10.8.1952 Westbrook/USA), ∞ 26.6.1976 mit V. Kvilhaug. - USA.

7.1261222 Kay Schneider
(* 17.1.1959 Westbrook/USA). - USA.

7.1261231 Wendy Ward
(* 17.6.1961 Mt. Lake/USA). - USA.

7.1261232 Randy Ward
(* 9.7.1963 Worthington/USA). - USA.

7.1261233 Thomas Ward
(* 31.3.1965). - USA.

7.1265111 Richard Hunze
(* 5.8.1940), ∞ 4.11.1961 mit Betty Medford. - USA.

7.1265112 Julien Hunze
(* 9.5.1942). - USA.

7.1265113 Lauren Hunze
(* 11.8.1945), ∞ 22.4.1967 mit Lavonne Opp. - USA.

7.1265121 Debra Paulson
(* 26.2.1954), ∞ 24.6.1978 mit Bill Gachnik. - USA.

7.1265122 Allen Paulson
(* 1.11.1955), ∞ 5.1.1980 mit Cindy Ullman. - USA.

7.1265123 Patti Paulson
(* 11.3.1958). - USA.

7.1265131 Dale Hesselroth
(* 23.3.1957), ∞ 30.8.1980 mit Lynn Nelson. - USA.

7.1265132 Denise Hesselroth
(* 4.9.1958). - USA.

7.1265133 Ted Hesselroth
(* 30.12.1959). - USA.

7.1265211 Susan Kluender
(* 7.5.1959). - USA.

7.1265212 Julie Kluender
(* 29.12.1960). - USA.

7.1265221 Paulette Steinhoff
(* 15.11.1952). - USA.

7.1265222 Kathryn Steinhoff
(* 15.8.1955). - USA.

7.1265223 Perry Steinhoff
(* 9.2.1958). - USA.

7.1265224 Raymond Steinhoff
(* 10.3.1960). - USA.

7.1265231 Lianne Kohner
(* 31.5.1953). - USA.

7.1265232 Gail Kohner
(* Aug. 1954). - USA.

7.1265233 Douglas Kohner
(* 25.2.1956). - USA.

7.1265234 Timothy Kohner
(* 26.2.1958). - USA.

7.1265235 Curtis Kohner
(* 1961). - USA.

7.1265241 Christine Steinhoff
(* 1962). - USA.

7.1265242 Michael Steinhoff
(* 1964). - USA.

7.1265243 Pamela Steinhoff
(* 1965). - USA.

7.1265244 Tracy Steinhoff
(* 1975). - USA.

7.1265311 Mark Boeck
(* 22.8.1957 USA). - USA.

7.1265312 Andrew Boeck
(* 27.5.1960 USA). - USA.

7.1265331 Denise Acompora
(* 4.5.1948 Japan). - USA.

7.1265332 Anthony Acompora
(* 17.6.1951). - USA.

7.1265333 Gregory Acompora
(* 17.11.1957). - USA.

7.1265411 Irma Steinhoff
. - USA.

7.1265412 Rudolph Steinhoff
. - USA.

7.1265413 Peter Steinhoff
. - USA.

7.1265414 Wayne Steinhoff
. - USA.

7.1265611 Timothy Lange
. - USA.

7.1265612 Thomas Lange
. - USA.

7.1265621 Michael Scallions
(* in Browville/USA). - USA.

7.1265622 Le Anne Scallions
(* in Browville/USA). - USA.

7.1265623 Angela Scallions
(* in Browville/USA). - USA.

7.1265641 Jason Schmalz
(* 5.3.1971 Ft. Reley/USA). - USA.

7.1265642 Justin Schmalz
(* 13.9.1976 Tracy/USA). - USA.

7.1312221 John Clyde Weaver
(* 24.9.1952 Chicago/USA). - USA.

7.1312222 Mark Eugene Weaver
(* 24.9.1952 Chicago/USA). - USA.

7.1312223 Rebecca Jean Weaver
(* 5.7.1961 Chicago/USA). - USA.

7.1312231 Kristin Elizabeth Isaak
(* 22.12.1954 Henderson/USA). - USA.

7.1312232 Gretchen Anne Isaak
(* 5.5.1957 Chicago/USA). - USA.

7.1312233 Garth Timothy Isaak
(* 30.1.1961 Souderton/USA). - USA.

7.1313511 Mavis Ann Warkentin
(* 21.4.1962 Wichita/USA). - USA.

7.1313512 Valerie Sue Warkentin
(* 22.2.1964 Wichita/USA). - USA.

7.1313521 Joy Christine Linscheid
(* 25.7.1967 Kingman/USA). - USA.

7.1313522 Andrea Linscheid
. - USA.

7.1316111 Terri Anne Linscheid
(* 21.5.1963 Wichita/USA). - USA.

7.1316112 Kevin Wayne Linscheid
(* 7.4.1967 Tom's River/USA). -USA.

7.1321211 Marjorie Louise Condron
. - USA.

7.1321212 Carolyn Mabel Condron
. - USA.

7.1321221 James Frederic Eager
(* 10.6.1937 Tucson/USA), ∞ 21.8.1960 mit Jenelle T. Head
(* 19.6.1939 Ducktow/USA). - USA.

7.1321241 Gordon Lawrence Stempson
(* 23.9.1945 Tucson/USA), ∞ 26.8.1966 mit Pamela Kay Pattee
(* 23.3.1945 Roswell/USA).-

7.1321242 Barbara Joanne Stempson

(* 27.3.1947 Portland/USA), ∞ 9.11.1968 mit James Lincoln John. - Vallejo/USA.

7.1321311 Margaret Ellen Bryant
(* 3.5.1948 Manhattan/USA). - USA.

7.1321312 Katherine Rae Bryant
(* 2.4.1951 Manhattan/USA). - USA.

7.1321313 Susan Elizabeth Bryant
(* 6.9.1956 Manhattan/USA). - USA.

7.1321321 Jeanne Marie Dailey
(* 20.5.1953 Long Beach/USA). - USA.

7.1321322 David Charles Dailey
(* 11.2.1961 Anaheim/USA). - USA.

7.1321323 Donald Carl Dailey
(* 21.2.1966 Orange/USA). - USA.

7.1321324 Daniel Chris Dailey
(* 24.11.1967 Orange/USA). - USA.

7.1321411 Gregory Lynn Cadice
(* 12.8.1949 Wichita/USA). - USA.

7.1321412 Victor Gale Cadice
(* 7.2.1951 Wichita/USA). - USA.

7.1321413 Diane M. Cadice
(* 9.10.1954 Anaheim/USA). - USA.

7.1321421 Steven Clark Staggs
(* 13.4.1947 Wichita/USA), ∞ 3.6.1967 mit Mary Helen Dolecek (* 4.8.1946 Wichita/USA). - Wichita/USA.

7.1321422 Linda Irene Staggs
(* 16.5.1949 Wichita/USA). - USA.

7.1321511 Keith A. Reimer
(* 10.4.1945 Beatrice/USA), ∞ 12.6.1966 mit Susan Stucky
(* 11.5.1945 Mc Pherson/USA). - USA.

7.1321512 Lynne Rochelle Reimer
(* 18.1.1949 Beatrice/USA), ∞ 30.1.1966 mit Wesley Haecker (* 12.6.1947 Beatrice/USA). - Syracuse/USA.

7.1321513 Gregory Lee Reimer
(* 3.1.1954 Beatrice/USA). - USA.

7.1321514 Nancy Renee Reimer
(* 18.10.1961 Beatrice/USA). - USA.

7.1321521 David Ernest Hay
(* 15.5.1950 Newton/USA). - USA.

7.1321522 Jaqueline Hay
(* 17.8.1953 Newton/USA, + 15.1.1955 Newton/USA). - USA.

7.1321523 Clark Carl Hay
(* 30.4.1956 Newton/USA). - USA.

7.1321524 Rebecca Ann Hay
(* 28.11.1958 Newton/USA). - USA.

7.1321711 Rodney B. Proffitt
(* 24.5.1948 Hutchinson/USA, Presbyt.), ∞ 17.11.1978 mit Lee Sorenson. - USA.

7.1321712 Roger A. Proffitt

(* 6.4.1950 Hutchinson/USA), ∞ 20.11.1976 mit Judith Minnis. - USA.

7.1321713 Rebecca C. Proffitt
(* 7.7.1954 Hutchinson/USA), ∞ 21.12.1975 mit Dennis R. Cook. - USA.

7.1321714 Randy D. Proffitt
(* 16.5.1958 Lyons/USA). - USA.

7.1321715 Race E. Proffitt
(* 28.9.1966 Lyons/USA). - USA.

7.1321721 Kay Linscheid
(* 6.9.1955 Minneapolis), ∞ mit Andy Pavelite. - USA.

7.1321722 Kurt Linscheid
(* 7.12.1956). - USA.

7.1321723 Eric Linscheid
(* 29.10.1957 Great Bend/USA). - USA.

7.1321724 Miles Linscheid
(* 11.1.1959 Rochester/USA). - USA.

7.1321725 Gretchen Linscheid
(* 19.1.1961 Rochester/USA). - USA.

7.1321726 Hope Linscheid
(* 31.1.1965 Rochester/USA). - USA.

7.1321921 Bradley Dean Linscheid
(* 24.9.1947 Wichita/USA). - USA.

7.1321922 Kevin Leroy Linscheid
(* 16.9.1952 Reseda/USA). - USA.

7.1321923 Karen Sue Linscheid
(* 7.12.1955 Van Nuys/USA). - USA.

7.13211011 Ronald Lee Linscheid
(* 24.4.1958). - USA.

7.13211121 Pamela Kay Linscheid
(* 11.9.1956 Mc. Pherson/USA). - USA.

7.13211122 Kathleen Ann Linscheid
(* 14.2.1958 Mc. Pherson/USA). - USA.

7.13211123 Connie Lyn Linscheid
(* 9.11.1959 Mc. Pherson/USA). - USA.

7.13211124 John Alan Linscheid
(* 5.2.1961 Mc. Pherson/USA). - USA.

7.13211125 Bill Dean Linscheid
(* 4.11.1962 Mc. Pherson/USA). - USA.

7.13211141 Julie Arnett Zeek
(* 3.8.1959 Mc. Pherson/USA). - USA.

7.13211142 Jaqueline Jeanette Zeek
(* 23.1.1961 Mc. Pherson/USA). - USA.

7.13211143 Chad Michael Zeek
(* 1.2.1963 Mc. Pherson/USA). - USA.

7.13211221 Michelle Renee Linscheid
(* 13.7.1969 Manchester/USA). - USA.

7.13211222 Scott Eric Linscheid
(* 20.10.1971 Manchester/USA). - USA.

7.1322531 David Roy Linscheid
(* 8.8.1958 Mountain Lake/USA). - USA.

7.1322532 Donald Jay Linscheid
(* 18.11.1960 Mountain Lake/USA), ∞ 4.10.1980 mit Julie Renee Eng (* 23.12.1960 Mountain Lake/USA). -

7.1322533 Lenny Scott Linscheid
(* 27.9.1962 Mountain Lake/USA). - USA.

7.1322534 Brenda Sue Linscheid
(* 5.1.1964 Saint James/USA). - USA.

7.1322721 Marilyn Thiessen
(* 20.9.1953 Mt. Lake/USA), ∞ 12.1.1974 mit Gary Timmers. - USA.

7.1322722 Ronald Thiessen
(* 15.10.1954 Mt. Lake/USA). - USA.

7.1322723 Janet Thiessen
(* 30.9.1955 Mt. Lake/USA), ∞ 20.6.1974 mit James Welft. - USA.

7.1322724 Carol Thiessen
(* 28.8.1960 Mt. Lake/USA). - USA.

7.1322725 Marsha Thiessen
(* 18.9.1972 Mt. Lake/USA). - USA.

7.1322731 Lila Jean Linscheid
(* 14.2.1954 St. Paul/USA). - USA.

7.1322732 Cynthia C. Linscheid
(* 21.1.1955 St. Paul/USA), ∞ 3.8.1974 mit James Michael Jenkins (* 2.4.1950 Minneapolis/USA). - USA.

7.1322733 Mark J. Linscheid
(* 8.5.1958 St. Paul/USA), ∞ 29.10.1977 mit Lou Ann Krueger (* 9.10.1958 St. Paul/USA). - USA.

7.1322734 Fay M. Linscheid
(* 9.8.1959 St. Paul/USA). - USA.

7.1322735 Wanda K. Linscheid
(* 24.5.1962 St. Paul/USA), ∞ 12.4.1980 mit Steven Satterlee (* 10.11.1959 St. Paul/USA). - USA.

7.1322736 John R. Linscheid
(* 5.7.1963 St. Paul/USA). - USA.

7.1322737 Susan A. Linscheid
(* 30.4.1968 St. Paul/USA). - USA.

7.1325211 Judith Ellis
(* 3.7.1949 Minneapolis/USA). - USA.

7.1325212 Steven Ellis
(* 10.1.1951), ∞ 1975 mit Nancy Laub. - USA.

7.1325213 Stanley Ellis
(* 20.2.1955 Cedar Rapids/USA), ∞ 9.6.1979 mit Julie Stein. - USA.

7.1325214 Roger Ellis
(* 10.12.1956 Cedar Rapids/USA). - USA.

7.1325215 Keith Ellis
(* 1.1.1964 Orlando/USA). - USA.

7.1325231 Cynthia Linscheid

(* 7.4.1956 Cedar Rapids/USA), ∞ 8.12.1979 mit Victor Arnold. - USA.

7.1325232 Sylvia Linscheid
(* 6.3.1960 Cedar Rapids/USA). - USA.

7.1325233 Kyle Linscheid
(* 6.5.1966 Cedar Rapids/USA). - USA.

7.1325234 Jodi Linscheid
(* 19.12.1967 Cedar Rapids/USA). - USA.

7.1325251 Nathan Linscheid
(* 18.7.1972 Sand-Stone/USA). - USA.

7.1325252 Naomi Linscheid
(* 11.12.1974 Sand-Stone/USA). - USA.

7.1325261 Julie Stoesz
(* 14.1.1968). - USA.

7.1325262 Sara Stoesz
(* 5.4.1976). - USA.

7.1325421 Michael Cummins
(* 1963). - USA.

7.1325422 Steven Cummins
(* 1964). - USA.

7.1325423 Carri Cummins
(* 1966). - USA.

7.1325431 Andrew Bergren
(* 1970). - USA.

7.1325432 Nicole Bergren
(* 1973). - USA.

7.1325433 Todd Bergren
(* 1978). - USA.

7.1325511 Pamela Owczarek
(* 30.3.1952), ∞ mit Wm. Ronzheimer. - USA.

7.1325512 Keith Owczarek
(* 7.11.1953), ∞ mit Mae Espeseth. - USA.

7.1325513 Chery Owczarek
(* 9.6.1955), ∞ mit Marlin Schmidt. - USA.

7.1325514 Kevin Owczarek
(* 6.12.1956). - USA.

7.1325515 Dean Owczarek
(* 6.7.1958). - USA.

7.1325516 Holly Owczarek
. - USA.

7.1325517 Karmyn Owczarek
(* 27.12.1968). - USA.

7.1325521 Randall Herman
. - USA.

7.1325522 Reginal Herman
. - USA.

7.1325523 Robyn Herman
. - USA.

7.1325524 Rhonda Herman
. - USA.

7.1325531 Chadwick Spurlin
. - USA.

7.1325532 Jo Lene Spurlin
. - USA.

7.1325533 Aaron Spurlin
. - USA.

7.1325534 Shara Lee Spurlin
. - USA.

7.1327221 Jean Ellen Peters
(* 19.8.1957). - USA.

7.1327222 Carol Ann Peters
(* 25.1.1959). - USA.

7.1327223 Craig A. Peters
(* 4.11.1960). - USA.

7.1327231 Elaine Ruth Schmidt
(* 1.10.1951). - USA.

7.1327232 Jerry Lee Schmidt
(* 4.12.1952). - USA.

7.1327233 Judy Ann Schmidt
(* 9.6.1955). - USA.

7.1327234 Colleen Sue Schmidt
(* 6.12.1957). - USA.

7.1327235 Neil Evan Schmidt
(* 15.3.1959). - USA.

7.1327421 Leslie Lee Toews
(* 31.12.1956). - USA.

7.1327422 Craig Eugene Toews
(* 3.8.1960). - USA.

7.1327511 Patricia Brown
(* 3.1.1958). - USA.

7.1327512 Curtis James Brown
(* 25.12.1958). - USA.

7.1327521 Sheila Gay Blivern
(* 3.12.1954). - USA.

7.1327522 Gary Blivern
(* 14.10.1956). - USA.

7.1327611 Tamara Jane Toews
(* 16.5.1961). - USA.

7.1327711 Sheryl Richert
(* 8.12.1957). - USA.

7.1327712 La Donna Richert
(* 7.2.1960). - USA.

7.1327713 Bruce Richert
(* 14.5.1961). - USA.

7.1327721 Diana Lyn Thompson
(* 22.5.1961). - USA.

7.1327731 Shelly Renee Thompson
(* 8.10.1959). - USA.

7.1327732 Michael Allyn Thompson
(* 10.3.1962). - USA.

7.1331121 Carol Wiebe
(* 22.10.1947 Pennsylvania/USA). - Evanston/USA.

7.1331122 Lloyd Wiebe
(* 27.4.1950 Pennsylvania/USA). - Tucson/USA.

7.1331123 Rachel Wiebe
(* 4.2.1952 Kansas/USA), ∞ 17.8.1972 mit Robert Shetler.
- USA.

7.1331124 Douglas Wiebe
(* 20.7.1957 South Dakota/USA). - USA.

7.1331125 Lisa Wiebe
(* 16.3.1961 South Dakota/USA). - USA.

7.1331126 Jan Wiebe
(* 22.5.1963 South Dakota/USA). - USA.

7.1331421 Darrel Lee Caulfield
(* 1.6.1954 Los Angeles/USA). - USA.

7.1331422 Alan Wayne Caulfield
(* 18.8.1955 Los Angeles/USA). - USA.

7.1331423 Randall Dean Caulfield
(* 10.9.1956 Reno/USA), ∞ 15.9.1979 mit Barbara Pokaroba
- USA.

7.1331424 Garrett Brian Caulfield
(* 24.7.1957 Reno/USA). - USA.

7.1331425 Susann Jean Caulfield
(* 18.4.1959 Stockton/USA), ∞ 26.1.1980 mit Manuel Ruiz.
- USA.

7.1331431 Gerald L. Wall
(* 14.1.1952 Omaha/USA). - USA.

7.1331432 Florence Ruth Wall
(* 19.3.1953 Mankato/USA). - USA.

7.1331433 Stanley Henry Wall
(* 19.9.1960 Mankato/USA). - USA.

7.1331434 Stuart Vernon Wall
(* 23.4.1962 Minneapolis/USA). - USA.

7.1331441 James Mark Fuls
(* 29.8.1964). - USA.

7.1331442 Sharon Louise Fuls
(* 24.3.1967 Ypsilanti/USA). - USA.

7.1334221 Pamela Ann Linscheid
(* 24.6.1963 Mt. Lake/USA). - USA.

7.1334222 Craig Warren Linscheid
(* 12.8.1967 Mt. Lake/USA). - USA.

7.1334231 Shanna Elizabeth Mc Caw
(* 7.3.1974). - USA.

7.1334232 Lindsay Ann Mc Caw
(* 29.8.1979). - USA.

7.13313111 Amy Nicole Linscheid
(* 28.12.1972 Willmar/USA). - USA.

7.13313112 Joseph Bruce Linscheid
(* 8.12.1976 Beaufort/USA). - USA.

7.13313121 Luke Doubler
(* 16.11.1980 Marshall/USA). - USA.

7.13313131 Ross Frederick Nelson
(* 6.5.1974 Marshall/USA). - USA.

7.13313132 Ryan Bruce Nelson
(* 5.5.1977 Tracy/USA). - USA.

7.13313133 Angela Nelson
(* 21.7.1979 Hendricks/USA). - USA.

7.13313231 Deremy Zimmer
. - USA.

7.4271111 Joanna Linscheid
(* 22.1.1975 Kattowitz/P). - Polen.

7.4271121 Maciej Linscheid
(* 21.1.1975 Tychy/P). - Polen.

7.4425111 Andrzej Chendyński
(* 28.4.1955 Stettin/P). - Polen.

7.4425112 Zbigniew Chendyński
(* 31.5.1956 Stettin/P). - Polen.

8.12612211 Justin James Schneider
(* 7.Nov.1977). - USA.

8.13212211 James Frederick Eager
(* 28.9.1961 Tucson/USA). - USA.

8.13212212 Jenelle Teresa Eager
(* 10.4.1964 Tucson/USA). - USA.

8.13212213 Charles David Eager
(* 8.6.1966 Tucson/USA). - USA.

8.13215121 Patrick Shawn Haecker
(* 5.7.1966 Beatrice/USA). - USA.

8.13227211 Jill Timmers
(* 10.11.1974 Jackson/USA). - USA.

8.13227212 Brian Timmers
(* 28.12.1976 Jackson/USA). - USA.

8.13227321 Jennifer Lynn Jenkins
(* 9.2.1976 St. Paul/USA). - USA.

8.13227322 Jessica Lea Jenkins
(* 22.1.1979 St. Paul/USA). - USA.

8.13227331 Michelle Linscheid
(* 23.4.1980 St. Paul/USA). - USA.

8.13227332 Jamie Marie Linscheid
(* 9.4.1981 St. Paul/USA). - USA.

8.13227351 Amy Satterlee
(* 10.10.1980 St. Paul/USA). - USA.

8.13314251 Rudy Ruiz
(* 20.3.1977). - USA.

Merk (Me)

Daniel Merk Me 0 kam im Jahre 1786 als Junggeselle nach Galizien. Es spricht einiges dafür, daß er aus Münchweiler bei Pirmasens/Pfalz stammte. In Galizien ließ er sich in der mennonitischen Siedlung Einsiedel,Krs. Lemberg, auf der Wirtschaft Nr. 15 nieder, heiratete am 10.6.1786 Elisabeth Müller und starb 1808 im Alter von 44 Jahren. Seine Witwe führte mit ihren Kindern die Wirtschaft weiter.

0 Daniel Merk
(* 6.12.1764, + 1808 Einsiedel), ∞ 10.6.1786 mit Elisabeth Müller Mj 0.4 (* 8.8.1770 Ibersheimerhof bei Worms/D, + 20.11.1836 Einsiedel). - Einsiedel Nr. 15.

1.1 Johann Merk
(* 30.12.1791, + 4.4.1838 Einsiedel), ∞ 19.6.1814 mit Elisabeth Rupp (* 7.3.1794, + 22.1.1839 Einsiedel). - Einsiedel Nr. 15, 1822 Einsiedel Nr. 20.

1.2 Elisabeth Merk
(* 25.8.1794, + 25.5.1835 Einsiedel), ∞ 22.11.1812 mit Jakob Rupp RH 1.1 (* 3.8.1792, + 22.2.1838 Einsiedel). - Einsiedel Nr. 23.

1.3 Jakob Merk
(* 28.1.1796, + 17.4.1856 Falkenstein), ∞ 1821 mit Elisabeth Kintzi K 2.11 (* 9.6.1798, + 8.7.1871 Falkenstein). - Falkenstein Nr. 34.

1.4 Anna Merk
(* 12.8.1798 Einsiedel, + 2.2.1840), 1.∞ 1.2.1824 mit Jakob Schmidt S 2.21 (* 1.11.1802, + 2.3.1825 Einsiedel), 2.∞ 1826 mit Christian Ewy E 1.1 (* 2.5.1774, + 27.8.1828 Szczerzec). - Einsiedel Nr. 4, 1826 Szczerzec.

2.11 Elisabeth Merk
(* 2.5.1815, + 11.3.1862 Sroki), ∞ 1.6.1834 mit Johann Ewy E 2.22 (* 5.12.1803, + 15.6.1865 Sroki). - Falkenstein Nr. 3, 1855 Sroki.

2.12 Johann Merk
(* 11.11.1821, + 18.2.1862 Kiernica), ∞ 10.6.1838 mit Magdalene Müller Mj 2.17 (* 5.6.1820, + 22.1.1885 Rudno). - Einsiedel Nr. 20, 1847 Korlanowice bei Sambor, 1852 Zubrza bei Sichów, 1858 Lemberg, 1861 Czerlany bei Gródek Jag., 1862 Kiernica.

2.13 Christine Merk
(* 18.9.1823, + 31.8.1842 Rosenberg), ∞ 3.7.1838 mit Jakob Schmidt S 3.121 (* 8.9.1818, + 29.1.1885 Horożanna). - Rosenberg Nr. 7.

2.14 Marie Merk
(* 2.11.1827 Einsiedel, + 10.4.1859 Falkenstein), ∞ 27.1.1850 mit Jakob Merk Me 2.32 (* 14.10.1826, + 30.11.1869 Falkenstein). - Falkenstein Nr. 34.

2.15 Daniel Merk
(* 12.3.1831 Einsiedel - USA), ∞ 29.1.1854 mit Christine Rupp RH 2.44 (* 8.4.1837, + 14.11.1866 Einsiedel). - Einsiedel Nr. 27, 1866 Neuhof Nr. 10, 1873 Mostki, um 1882 USA.

2.16 Katharina Merk
(* 7.6.1833 Einsiedel, + 1.11.1867 Ehrenfeld), ∞ 22.1.1865 mit Jakob Schmidt S 3.232 (* 24.11.1841 - USA). - Ehrenfeld Nr. 7.

2.31 Anna Merk
(* 22.6.1824 Falkenstein, + 4.10.1888 Kiernica), 1.∞ 18.10. 1857 mit Michael Ewy E 3.251 (* 18.5.1835, + 29.1.1880), 2.∞ 1880 mit Daniel Huwen H 3.231 (* 22.4.1823, + 15.11.1889 Harajec, beerd. Falkenstein). - Falkenstein Nr. 32, 1865 Kiernica (Häusergruppe bei Lipowiec).

2.32 Jakob Merk
(* 14.10.1826 Falkenstein, + 30.11.1864 Falkenstein), 1.∞ 27. 1.1850 mit Maria Merk Me 2.14 (* 2.11.1827 Einsiedel, + 10.4. 1859 Falkenstein), 2.∞ 3.7.1859 mit Magdalene EwY E 3.254 (* 8.6.1839 - USA). - Falkenstein Nr. 34.

2.33 Daniel Merk
(* 14.4.1832 Falkenstein, + 1855 Neuhof), ∞ 29.5.1853 mit Marie Rupp RH 2.43 (* 29.8.1832 - USA). - Einsiedel Nr. 27, 1854 Neuhof Nr. 14.

2.34 Abraham Merk
(* 14.4.1832 Falkenstein, + 24.8.1882 Wrocław, beerd. Kiernica), 1.∞ 15.2.1857 mit Barbara Huwen H 3.235 (* 16.6.1836, + 19.9. 1873 Mostki, beerd. Falkenstein), 2.∞ 1875 mit Barbara Müller geb. Klein Kl 1.9 (* 14.1.1832, + 9.12.1891 Podusilna). - Mostki, 1875 Biłohorszcze, 1880 Wrocław.

3.121 Magdalena Merk
(* 29.8.1839 Einsiedel, + 20.3.1862 Kiernica).

3.122 Elisabeth Merk
(* 19.12.1841 Einsiedel, + ?), ∞ 3.7.1864 mit Michael Ewy E 3.231 (* 16.3.1841, + 26.6.1899 Heinrichshof bei Strzeliska). - Sroki bei Falkenstein, 1872 Rudno, 1882 Heinrichshof, 1900 Kocurów bei Staresioło.

3.123 Johann Merk
(* 12.1.1848 Einsiedel, + 1893 Lemberg).

3.124 Daniel Merk
(* 22.1.1852 Zubrza, + 1882 Rußland).

3.125 Peter Merk
(* 12.1.1859 Lemberg, + 3.5.1910 Krakau), ∞ 10.11.1889 mit Maria Kintzi K 4.1235 (* 9.3.1864, + 1930). - Lemberg, 1893 Lesniowice, 1896 Tarnów, später Krakau/P.

3.151 Marie Merk
(* 7.7.1858 Einsiedel, - USA), ∞ 19.2.1882 mit Nikolaus Keiper (* 12.9.1855). - USA.

3.152 Johann Merk
(* 15.10.1860, - USA). - USA.

3.153 Heinrich Merk
(* 5.3.1863 Einsiedel, - USA), ∞ mit Susanna Ewy E 4.2412. - USA.

3.154 Elisabeth Merk
(* 16.8.1865 Einsiedel, - USA). - USA.

3.321 Anna Merk
(* 9.11.1850 Falkenstein, + 9.9.1890 Falkenstein), ∞ 9.2.1868 mit Johann Ewy E 3.291 (* 27.2.1845 Falkenstein, + 1917 USA). - Falkenstein Nr. 46, 1873 Falkenstein Nr. 48, um 1882 USA.

3.322 Jakob Merk
(* 28.6.1857 Falkenstein, + 1922 Melitopol/Rußland), ∞ 23.6. 1891 mit Anna Friesen (* 15.6.1866, + 1922 Melitopol/Rußland). - Falkenstein, dann Rußland.

3.323 Elisabeth Merk
(* 19.2.1859, + Mai 1940 Parlier/USA), ∞ 3.2.1875 mit Jakob Ewy E 3.452 (* 11.7.1852 Falkenstein, + 27.2.1905 Butterfield/ USA). - Wiszenka (Romotyn), 1881 Butterfield/USA.

3.324 Magdalene Merk
(* 7.1.1863 Falkenstein). - Falkenstein, 1881 USA.

3.341 Anna Merk
(* 5.12.1857 Mostki, + 19.2.1904 Kutce, beerd. Podusilna), ∞ 30.6.1878 mit Peter Bachmann B 3.312 (* 23.11.1838, + 15.12. 1901 Podusilna). - Podusilna (Janczówka), 1903 Kutce bei Rohatyn.

3.342 Marie Merk
(* 18.4.1859 Mostki, + 1931 Podusilna), ∞ 1.1.1881 mit Jakob Rupp RH 3.3.26 (* 22.10.1854, + ?), - Podusilna (Horodów), später Podusilna (Katarzyny ogród), 1890 Łahodów, 1897 Lipica górna, 1913 Podusilna Rupówka.

3.343 Elisabeth Merk
(* 5.4.1861 Mostki, + 28.1.1940 Schlackenwert/Sudetengau), ∞ 4.2.1883 mit Jakob Bachmann B 4.3121 (* 30.11.1859, + 1940 Schlackenwert/Suedetengau). - Podusilna (Horodów), 1903 Kutce bei Rohatyn, nach dem 1. Weltkrieg Rohatyn, 1939/40 Umsiedlung.

3.344 Wilhelmine Merk
(* 25.10.1866 Mostki, + 1944 Przemyśl), ∞ 5.1.1890 mit Jakob Müller Mj 4.1141 (* 4.12.1865 Neuhof, + 14.9.1913 Neuhof). - Neuhof Nr. 6, danach Przemyśl.

4.1251 Petronella Merk
(* 4.9.1890 Lemberg, + 30.10.1965 Montevideo/Uruguay). - Krakau, danach Wien/A, 1946 Bönnigheim/D, 1947 Backnang/D, 1950 Uruguay.

4.1252 Marie Merk
(* 4.9.1891 Lemberg, + 26.9.1978 Paderborn/D). - Krakau/P., danach Wien/A, 1946 Bönnigheim/D, 1947 Backnang/D, 1950 Uruguay, danach Paderborn/D.

4.1253 Johann Merk
(* 10.7.1893 Lesniowice, + 21.7.1953 Montevideo/Uruguay). - Krakau/P, danach Wien/A, 1946 Bönnigheim/D, 1947 Backnang/D, 1950 Uruguay.

4.1254 Peter Merk
(* 1.2.1896 Tarnow), 1.∞ 1922 mit Josefine Garber, 2.∞ mit Wilhelmine Schenk. - Wien/A.

4.1255 Mathilde Merk
(* 24.5.1899 Einsiedel). - Wien/A, 1946 Bonnigheim/D, 1947 Backnang/D, 1950 Uruguay, danach Paderborn/D.

4.1531 Gazella Merk
∞ mit Jacob Peters. - USA.

4.1532 Christina Merk
∞ mit Henry Franzen. - USA.

4.1533 Ferdinand Merk

. - USA.

4.1534 Henry E. Merk
oo mit Lydia Dick. - USA.

4.3221 Marie Merk
(* 13.8.1892 Melitopol/Rußland). - Rußland.

4.3222 Jakob Merk
(* 12.2.1894 Melitopol/R). - Rußland.

4.3223 Johann Merk
(* 26.10.1895 Melitopol/R). - Rußland.

4.3224 Edwin Merk
(* 14.5.1898 Melitopol/R). - Rußland, 1923 USA.

4.3225 Anna Merk
(* 7.5.1900 Melitopol/R). - Rußland.

4.3226 Liese Merk
(* 18.12. Melitopol/R). - Rußland.

4.3227 Lina Merk
(* 1.3.1904).

4.3228 Erna Merk
(* 27.11.1905).

5.15311 Waldo Peters
. - USA.

5.15312 Ralph Peters
oo mit Violet Legg. - USA.

5.15321 Elsie Franzen
oo mit Alvin Hinz. - USA.

5.15322 Henry Franzen
oo mit Ruth Hinz. - USA.

5.15323 Martha Franzen
oo mit Walter Harms. - USA.

5.15324 John Franzen
. - USA.

5.15325 Albert Franzen
. - USA.

5.15326 George Franzen
oo mit Yvonne . - USA.

5.15327 Amanda Franzen
. - USA.

5.15328 Harvey Franzen
. - USA.

5.15329 James Franzen
. - USA.

5.15341 Vera Merk
oo mit Gordon Deecroft. - USA.

5.15342 Alma Merk
oo mit Charles Wheeler. - USA.

5.15343 Dela Merk
oo mit Audrey Holt. - USA.

5.15344 Henry Lloyd Merk
. - USA.

5.15345 Lawrence Merk
. - USA.

6.153111 Gazella Peters
oo mit Paul Wike. - USA.

6.153112 Judy Peters
oo mit Arthur Rishle. - USA.

6.153121 Ann Peters
. - USA.

6.153211 Earlene Hinz
oo mit Wallace Krewall. - USA.

6.153212 Geneva Hinz
oo mit Roger Siemens. - USA.

6.153213 Jaqueline Hinz
. - USA.

6.153221 Marilyn Franzen
. - USA.

6.153222 Maxine Franzen
. - USA.

6.153223 Audrey Franzen
. - USA.

6.153231 Phyllis Harms
oo mit Regier. - USA.

6.153232 Terry Harms
. - USA.

6.153251 Albert Franzen
. - USA.

6.153261 Yvonne Franzen
. - USA.

6.153262 Jurita Franzen
. - USA.

6.153281 Christina Franzen
. - USA.

6.153431 Richard Holt
. - USA.

7.1531111 Jonathan Wike
. - USA.

Müller (M)

Der Name Müller ist ein ausgesprochener Berufsname. Er verdankt seine Herkunft dem Beruf, in dem es der Mensch mit der Mühle zu tun hat. Die Häufigkeit der Mühlen früherer Zeiten hatte dazu geführt, daß es so häufig zu dieser Namensbildung kam. Diese Häufigkeit wurde noch dadurch verstärkt, daß es zeitweilig Brauch wurde, die Namen zu latinisieren, bei Müller in Molinarius und Molendinarius. Das und andere Gründe hatten

schließlich eine Fülle von Wort- und Namenswandlungen zur Folge. Aus der Fülle seien im folgenden genannt Miller, Miler, Moeller, Moller, Möhler, Müllner, Mühlner, Milner, Mildner, Müldner, Miltner und manche anderen. In früheren Zeiten wurde der Name auch mit der Örtlichkeit in Bezug gebracht. So wurde 1290 ein Fischer zu Konstanz Ruod dictus an der Müli, 1292 ein Heinrich in molendino zu Oberried (Freiburg) und 1357 ein Walther in der müli zu Tiengen (Waldshut) genannt.
Wegen seines häufigen Vorkommens konnte es nicht ausbleiben, daß der Name Müller auch bei den Täufern häufig anzutreffen war. Da ist gleich am Anfang der Täuferbewegung ein Hans Müller aus Medikon im Aartal, Kanton Zürich, zu nennen. Er wurde wegen seiner täuferischen Ansichten gefangengenommen und einem Verhör unterzogen. Dabei erwies er sich als bibelkundiger und seinem Glauben treu ergebener Mann, so daß der ihn verhörende Vogt Berger bekennen mußte: „Er ist sonst ein feiner, frommer Geselle."
1548 verbot die Berner Regierung unter Strafandrohung den Besuch von Taufpredigten. Unter den Bestraften befand sich ein Rudolf Müller aus dem Amt Lenzburg im Aargau. 1627 starb in Farkashida bei Preßburg ein Uhl Müller. Er war ein Diener des Wortes der nach Mähren geflüchteten Huterischen Brüder.
Ein Heinrich Müller von Meisterschwanden hatte es verstanden, die Auswanderung flüchtiger Täufer aus der sie bedrängenden Schweiz in das damalige tolerante Mähren zu organisieren. Diese Fähigkeit und seine mit großem Eifer betriebene missionarische Tätigkeit für die neue Lehre mußte er allerdings mit dem Tod bezahlen. Er wurde am 9. Oktober 1582 in Baden/Schweiz ertränkt. Unter den Auswanderern befand sich eine Familie Müller von Bonhusen im Aargau, im Jahr 1571 ein Rulandt Rupp aus dem Amt Hitzkirch im Aargau und 1759 ein Veltern Müller aus Bad Kreuznach in der Pfalz.
Den Märtyrertod erlitt am 10. Dezember 1561 in Brügge in Flandern Andreas Müller zusammen mit 5 Glaubensgeschwistern. Sie wurden um ihres Glaubens willen verbrannt. Am darauffolgenden Tag erlitt mit Glaubensgeschwistern ebenfalls in Brügge den gleichen Tod Francyntgen Müller.
1530 wurde ein Hans Müller aus Königsberg in Franken gefangengenommen und zu Frankenhausen ertränkt. Zu Antwerpen wurde 1557 ein Peter Müller mit 4 anderen Täufern „um des Zeugnisses und des Glaubens willen, welchens sie anhingen", enthauptet. 1635 wurde ein Hans Müller aus dem Amt Grüningen gefangengenommen. Man versuchte, ihn in der Haft zum Eintritt in die Kirche zu bewegen, doch ohne Erfolg. Nach monatelanger strenger Gefangenschaft wurde er schließlich entlassen und sein Gut be-

schlagnahmt.
In einer von dem täuferischen Armendiener Valentin Huetwol im Jahre 1672 angelegten Liste aus der Schweiz in die Pfalz entflohener Täufer erscheint ein „Hans Müller, Witwer, 80 Jahre und 1 Tochter, eine Witwe von 50 Jahren, 1 Deckbett." Ob es wohl der gleiche Hans Müller ist, von dem im vorstehenden berichtet worden ist ?
Ebenfalls schweizerischer Herkunft war der in der im Karlsruher Generallandesarchiv vorliegenden Mennonitenliste vom 10.9.1685 eingetragene Rudolf Müller. Zusammen mit anderen flüchtigen Glaubensgeschwistern aus der Schweiz hatte er und seine 4 Kinder auf der kurfürstlichen Domäne Ibersheim bei Worms als Erbpächter Aufnahme gefunden. In einer gleichen Liste vom Jahre 1717 werden ein Michel Müller und ein Jacob Müller, beide in Alzey/Pfalz, sowie ein Rudolf Müller und Heinrich Müller, beide in Eppingen, genannt. 1738 gab es in Kriegsheim/Pfalz einen Abraham Müller mit Frau und 2 Kindern. Ein Abraham Müller wird 1739 auch in Osthofen und 1743 in Monzernheim bzw. Dahlsheim sowie in Kriegsheim genannt. Inwieweit der für 1739 in Osthofen genannte Abraham Müller mit einem der beiden vorgenannten identisch ist, ist nicht bekannt.
In jenen Jahren gab es in Gerolsheim bei Dirmstein/Pfalz einen Christian Müller. Er verehelichte sich mit der aus Wallertheim bei Bad Kreuznach stammenden Barbara Stauffer. Sein Sohn Heinrich Müller, geboren am 13.2.1713 in Wallertheim, verehelicht mit der aus Klein-Karlbach bei Grünstadt stammenden Margarete Mayer, und gestorben am 26.2.1795 in Wallertheim, war mennonitischer Laienprediger. Sein Sohn Samuel Müller war mit Elisabeth Schmidt verehelicht. Aus dieser Ehe ging Samuel jun. hervor. Samuel jun. , geboren am 16.5.1767 in Wallertheim und daselbst am 20.3.1819 gestorben, hatte am 6.7.1793 Barbara Dettweiler (* 2.11. 1772 und + 29.5.1843 in Wallertheim) geehelicht.
Im Jahre 1717 werden als Mennoniten gemeldet in Alzey Michel Müller und Jakob Müller und in Eppingen im Kraichgau Rudolf Müller und Heinrich Müller. Gemäß der im Archiv der vereinigten taufgesinnten Gemeinden in Amsterdam befindlichen Hausväterverzeichnisse gab es 1731 einen Hans Müller in Streichenberg bei Eppingen und einen Heinrich Müller auf dem Immelhäuser Hof bei Sinsheim. Eine im Karlsruher Generallandesarchiv befindliche Mennonitenliste vom Jahre 1738 nennt einen Heinrich Müller in Eppingen. Auch hier drängt sich die Frage auf, ob dieser nicht der gleiche Heinrich Müller ist wie der für Streichenberg bei Eppingen angegebene. Die gleiche Liste meldet einen Abraham Müller mit Frau und 2 Kindern in Kriegsheim bei Worms. Seinen Namen nennen für Kriegsheim auch die Listen der Jahre 1743 und 1753. Für das Jahr 1739 wird Abraham

M

Müller hingegen in Osthofen bei Worms genannt. War Osthofen für Abraham Müller ein Zwischenaufenthalt ? Die einschlägigen Listen nennen neben Abraham Müller ab 1753 auch einen Peter Müller. Die Liste vom Jahre 1759 führt jedoch nicht mehr den Namen Abraham Müller, wohl aber den des Peter, der da „als neuer Beständer post 1744" mit einem Familienstand von 5 Personen angegeben wird. Daraus,wie auch aus einem vorgefundenen Vermerk ergibt sich, daß Peter der Sohn des Abraham war.
Die Akten des Karlsruher Generallandesarchivs lassen für jene Zeit darüber hinaus noch die Nennung der nachstehenden Müller-Angehörigen zu: 1739 Jakob Müller in Alsenborn bei Kaiserslautern, 1743 Jakob Müller, Christian Müller und Michel Müller in Eußerthal bei Landau (Christian "ging ins neue Land"), 1759 Jakob Müller in Gundersheim, Christian Müller in Gerolsheim, Jakob Müller in Mechtersheim bei Speyer und 1769 Jakob Müller in Dreisen bei Kirchheim-Bolanden als Temporalbeständer auf dem Münster Hofgut.
Für einen längeren Zeitraum läßt sich die Familie Müller in Ibersheim bei Worms nachweisen. Als einer der ersten Vertreter kann der bereits genannte Rudolf Müller gelten. Er wird 1685 als ein in Ibersheim seßhaft gewordener Täufer bzw. Mennonit genannt. A. Trieb berichtet jedoch in "Ibersheim am Rhein" 1911, daß es in Ibersheim bereits im Jahre 1669 einen Jakob Müller gegeben hatte, der es vortrefflich verstanden hatte, sich gegen unberechtigte Eingriffe in seine und seiner Glaubensgeschwister Verhältnisse zur Wehr zu setzen. Ob und welche Vertreter der Familie Müller es in Ibersheim in den nächstfolgenden Jahrzehnten gegeben hat, wissen wir nicht. Schriftliche Belege dafür gibt es nicht. Erst die behördlich angeordneten Mennonitenzählungen der Folgejahre lichten das Dunkel. So erfahren wir durch eine solche Zählung von den Jahren 1738/39 daß es damals in Ibersheim 32 Beständer gegeben hatte. Zwei davon trugen denselben Namen. Beide hießen Jakob Müller. Außerdem gab es noch einen Hans Müller. Einer der beiden Jakob Müller erhielt 1740 zusammen mit seinem Glaubensbruder Ulrich Hackmann ein Attestat, in dem sich der katholische Pfarrer über beide ungeachtet ihrer Konfessionszugehörigkeit sehr lobend und anerkennend ausspricht. Drei Jahre später enthält eine Zählungstabelle von Ibersheim die Angaben "Jakob Müller, 1 Mann, 1 Weib, 1 Sohn; Jakob Müller Witiber 1 Mann; John Müller, Schneider 1 Mann, 1 Weib, 1 Tochter, 1 Knecht, 1 Magd".
Eine nächstfolgende Liste vom Jahre 1753 enthält nur einen Jakob Müller. Er wird bezeichnet als „ein weber, welcher gleichfalls wegen seines alten Erbbestandsbriefes angenommen. Zahl d. Familienmitglieder 3,

Zeit des Aufenthaltes neuer Beständer". Die letzte Zählliste vor dem Auswanderungsjahr 1785 ist die vom Jahre 1759. Sie nennt für Ibersheim einen Jakob Müller ohne weitere Angaben.

Ein im Jahre 1792 erstelltes Erbbeständer-Verzeichnis von Ibersheim enthält überhaupt keinen Müller mehr. Das läßt darauf schließen, daß der in den Jahren 1753 und 1759 genannte Jakob Müller der Vater des 1785 in Galizien eingewanderten **Jakob Müller jun.**(Mj 0)war und wohl auch ein Nachkomme der mindestens seit 1669 in Ibersheim seßhaft gewesenen Müller-Sippe war. Jakob Müller war am 3.1.1753 geboren, wanderte 1785 nach Galizien aus, verehelichte sich am 6.4.1785 mit Elisabeth Müller(Ms 1.2)und siedelte sich im gleichen Jahr in Einsiedel auf Nr. 18 an. Mit ihm waren seine Geschwister Heinrich, Marie, Anna und Elisabeth in Galizien eingewandert.

Heinrich(Mj 0.1)war 1758 geboren, verehelichte sich 1785 mit der 1759 geborenen Hanna Eymännin von Bennhausen bei Rockenhausen. Er siedelte sich 1785 in Einsiedel Nr. 21 und 1788 Nr. 17 an. 1796 zog er mit 3 Kindern nach Rußland.

Marie(Mj 0.2),geboren am 15.12.1760, verehelichte sich am 5.8.1786 mit Johann Huwen(H 1.2)und starb am 1.10.1794 in Einsiedel.

Anna Barbara(Mj 0.3),geboren 1766, verehelichte sich am 30.1.1786 mit Jakob Bergthold(Be 1.1)und starb im Jahre 1821.

Elisabeth(Mj 0.4),geboren 8.8.1770, verehelichte sich am 10.6.1786 mit Daniel Merk(Me 0)und starb am 20.11.1836 in Einsiedel.

Jakob Müller jun. (Mj)

0 Jakob Müller
(* 3.1.1753 Ibersheim bei Worms/D, + 11.9.1827 Einsiedel), ∞ 6.4.1785 mit Elisabeth Müller Ms 1.2 (* 8.6.1763 Rudelsheim bei Mainz/D, + 4.1.1811 Einsiedel). - Rudelsheim/D, 1785 Falkenstein, 1786 Einsiedel Nr. 18, danach Einsiedel Nr. 17. Seit 1786 Ältester.

1.1 Jakob Müller
(* 23.4.1787, + 22.7.1839 Einsiedel), ∞ 1.1.1805 mit Magdalene Ewy E 1.1 (* 9.4.1787, + 12.10.1864 Einsiedel). - Einsiedel Nr. 18, 1810 Einsiedel Nr. 17. - Seit 1811 Prediger, seit 1833 Ältester.

2.11 Jakob Müller
(* 20.7.1806, + 29.4.1853 Neuhof), 1.∞ 18.4.1830 mit Katharina Klein Kl 1.3 (* 20.3.1808, + 22.3.1833 Neuhof), 2.∞ 14.7.1833 mit Katharina Schmidt S 2.32 (* 30.12.1810, + 18.1.1860 Lewandówka, beerd. Neuhof). - Neuhof Nr. 6.

2.12 Elisabeth Müller
(* 2.12.1809, + 4.4.1866 Einsiedel), ∞ 22.11.1840 mit Johann Klein Kl 1.4 (* 1.12.1814, + 1875 Dobrowlany). - Einsiedel Nr. 22, 1864 Einsiedel Nr. 6.

2.13 Christian Müller

(* 5.2.1812, + 26.12.1903 Wisconsin/USA), 1.∞ 24.11.1835 mit Marie Schmidt S 2.33 (* 1.2.1814, + 2.2.1846 Lewandówka, beerd. Neuhof), 2.∞ 31.5.1846 mit Magdalene Brubacher geb. Klein Kl 1.5 (* 23.3.1820, + USA). - Neuhof Nr. 7, 1850 Biłohorszcze, um 1882 nach den USA.

2.14 Barbara Müller
(* 27.3.1814, + 18.11.1853 Neuhof), ∞ 18.4.1830 mit Jakob Müller Ms 2.43 (* 13.5.1810, + 18.4.1847 Biłohorszcze, beerd. Neuhof). - Neuhof Nr. 1.

2.15 Johann Müller
(* 27.5.1816, + 28.10.1854 Biłohorszcze, beerd. Neuhof), 1.∞ 9.4.1837 mit Magdalene Bachmann B 2.35 (* 26.3.1816, + 9.7.1848 Neuhof), 2.∞ 8.10.1848 mit Christine Bachmann B 2.33 (* 4.4. 1812, + 6.11.1890 Neuhof). - Neuhof Nr. 9, 1853 Biłohorszcze.

2.16 Peter Müller
(* 19.5.1818, + 23.1.1868 Biłohorszcze, beerd. Einsiedel), 1.∞ 6.2.1842 mit Christine Klein Kl 1.6 (* 12.1.1823, + 16.4.1852 Einsiedel), 2.∞ 23.1.1853 mit Barbara Klein Kl 1.9 (* 14.1. 1832, + 9.12.1891 Podusilna). - Einsiedel Nr. 17, 1866 Biłohorszcze.

2.17 Magdalene Müller
(* 5.6.1820, + 22.1.1885 Rudno, beerd. Zimnawoda), ∞ 10.6.1838 mit Johann Merk Me 2.12 (* 11.11.1821, + 18.2.1862 Kiernica).- Einsiedel Nr. 20, 1847 Kornałowice bei Sambor, 1852 Zubrza bei Sichów, 1858 Lemberg, 1861 Czerlany bei Gródek Jag., 1862 Kiernica.

2.18 Michael Müller
(* 12.9.1824 Einsiedel, + 15.12.1887 Laszki), ∞ 22.10.1848 mit Marie Linscheid L 3.123 (* 2.3.1834, + 3.10.1910 Laszki). - Neuhof Nr. 7, 1854 Neuhof Nr. 1, 1874 Laszki bei Sądowa Wisznia.

2.19 Daniel Müller
(* 14.10.1827 Einsiedel, + USA), 1.∞ 11.5.1845 mit Susanna Schmidt S 2.36 (* 3.6.1829, + 9.8.1855 Zubrza, beerd. Einsiedel) , 2.∞ 7.2.1856 mit Barbara Brubacher Br 3.252 (* 2.4.1843 Neuhof, + in USA). - Ostrów bei Szczerzec, 1850 Zubrza bei Sichów, 1856 Lewandówka, 1874 Ehrenfeld 3, um 1882 USA.

2.110 Katharina Müller
(* 1.4.1831 Einsiedel, + 22.11.1912 Porzecze, beerd. Falkenstein), ∞ 11.1.1852 mit Jakob Rupp RH 2.35 (* 17.10.1829, + 2.1.1882 Dobrowlany). - Einsiedel Nr. 1, 1871 Dobrowlany (Oficyny), 1898 Kiernica (Zestawek), 1908 Porzecze bei Komarno.

3.111 Jakob Müller
(* 6.2.1831 Einsiedel, + 12.2.1907 Arlington/USA), ∞ 10.10. 1852 mit Katharina Rupp RJ 3.251 (* 1.11.1834, + 20.2.1909 Arlington/USA). - Neuhof Nr. 9, 1854 Neuhof Nr. 6, 1871 Dobrowlany (Müllerowka), 1874 Podusilna (Katarzyny ogród), 1882 USA (Arlington).

3.112 Magdalene Müller
(* 12.11.1832 Neuhof, + 9.11.1896 Neuhof), ∞ 10.10.1852 mit Christian Bachmann B 3.311 (* 26.3.1832, + 16.11.1880 Neuhof). - Neuhof Nr. 2.

3.113 Elisabeth Müller
(* 5.6.1836 Neuhof, + 19.6.1919 Arlington/USA), ∞ 27.1.1856 mit Peter Linscheid L 3.131 (* 13.7.1832, + 14.5.1909 Arlington /USA). - 1859 Neuhof Nr. 9, 1861 Nawaria, 1864 Strychowalec bei

Rudno, 1867 Neuhof Nr. 7, 1870 Lemberg, 1873 Wola Wysocka bei Żółkiew, 1875 Ehrenfeld, um 1882 USA, Arlington/USA.

3.114 Christian Müller
(* 1.4.1839 Neuhof, + 23.3.1892 Neuhof), ∞ 15.1.1865 mit Magdalene Müller Mj 3.152 (* 12.11.1842 Neuhof, + 16.4.1933 Neuhof). - Neuhof Nr. 6.

3.115 Katharina Müller
(* 16.3.1842 Neuhof, + 15.3.1893 USA), ∞ 13.10.1861 mit Abraham Kintzi K 3.161 (* 12.3.1839, + 30.8.1893 in USA). - Neuhof 14, 1868 Neuhof Nr. 1, 1871 Artyszczów bei Kiernica, 1883 Mankato/USA, dann St. James/USA.

3.116 Johann Müller
(* 7.11.1844 Neuhof, + in den USA), ∞ 29.1.1865 mit Magdalene Hubin H 4.2314 (* 16.1.1848, + in den USA). - Neuhof 3, 1870 Szkło bei Jaworów, 1875 Ehrenfeld, um 1882 USA.

3.117 Heinrich Müller
(* 30.1.1851 Neuhof, + in den USA), ∞ 1874 mit Karoline Stadelmaier). - Kiernica, 1880 Zagorze bei Lemberg, 1893 Nawaria, 1895 USA.

3.131 Jakob Müller
(* 13.4.1838 Neuhof, + 14.4.1886 Dobrowlany), ∞ 18.4.1858 mit Elisabeth Brubacher Br 3.234 (* 11.9.1838, + 1.11.1913 Dydiatycze ,,beerd. Kiernica). -Einsiedel Nr.2, 1871 Dobrowlany (Stary dwór). Seit 1867 Prediger.

3.132 Magdalene Müller
(* 15.3.1840 Neuhof, - USA), ∞ 1.1.1858 mit Daniel Müller Ms 3.425 (* 5.7.1834, - USA). - Einsiedel Nr. 6, 1864 Ehrenfeld 10, etwa 1882 USA.

3.133 Heinrich Müller
(* 24.1.1842 Bilohorszcze, + Sept. 1869 Biłohorszcze).

3.134 Katharina Müller
(* 8.8.1849 Neuhof, + 14.2.1929 Witchcock/USA), ∞ 14.6.1868 mit Jakob Klein Kl 2.43 (* 10.11.1842 Einsiedel, + 1.6.1901 Sarona/USA). - Uniatycze bei Drohobycz, 1870 Ehrenfeld 4, dann USA, zuletzt Witchcock/USA.

3.135 Johann Müller
(* 21.10.1852 Biłohorszcze, + in den USA), ∞ 25.1.1878 mit Marie Hubin H 4.2341 (* 24.8.1856 Ehrenfeld 12, + in den USA). - Ehrenfeld 12, dann USA.

3.136 Susanna Müller
(* 8.2.1855 Biłohorszcze, + 10.1.1931 USA), ∞ 26.2.1873 mit Johann Ewy E 3.451 (* 2.6.1850 Falkenstein, + 9.8.1906 Westbrook/USA). - Wiszenka (Romotyn), 1881 Bigham Lake, 1903 Westbrook/USA.

3.137 Elisabeth Müller
(* 13.9.1858 Biłohorszcze, + 22.5.1944 Watonga/USA), 1.∞ 8.10.1882 mit Jakob Heinrich Ewy E 3.2103 (* 19.11.1860 Horożanna, + 7.6.1893 Blaine/USA), 2.∞ mit Zachary Taylor Reavis. - Bilohorszcze, 1881 Oklahoma/USA.

3.138 Marie Müller
(* 15.2.1861 Biłohorszcze). - 1881 USA.

3.151 Johann Müller
(* 12.11.1840 Neuhof, + in den USA), ∞ 15.1.1865 mit Elisabeth Rupp RJ 3.254 (* 7.2.1847 Neuhof, + in den USA). - Neuhof Nr. 9,

1870 Trościanіec (Zapulcze), 1878 Podusilna (Rybcze), um 1882 USA. Seit 1867 Prediger.

3.152 Magdalene Müller
(* 12.11.1842 Neuhof, + 1933 Neuhof), ∞ 15.1.1865 mit Christian Müller Mj 3.114 (* 1.4.1839, + 23.3.1892 Neuhof). - Neuhof Nr. 6.

3.153 Jakob Müller
(* 3.10.1844 Neuhof, im 1. Weltkrieg nach Rußland verschleppt und dort verschollen). - Neuhof.

3.154 Katharina Müller
(* 19.9.1849 Neuhof, + 7.3.1936), ∞ 17.7.1873 mit Johann Hubin H 4.2315 (* 17.12.1849, + 1.12.1917 Westbrook/USA). - Dobrowlany, 1875 Podusilna (Zamek), um 1881 Mountain Lake/USA, 1890 Rose Hill, dann Westbrook/USA.

3.155 Christine Müller
(* 24.6.1853 Neuhof, + in den USA), ∞ 15.2.1870 mit Johann Rupp RJ 3.253 (* 22.11.1844, + 11.3.1916 USA). - Trościanіec (Osieczyna), 1878 Podusilna (Rybcze), 1882 Mankato/USA, dann Butterfield/USA.

3.161 Jakob Müller
(* 14.9.1846 Einsiedel, + 25.1.1878 Podusilna), ∞ 30.10.1870 mit Katharina Bachmann B 3.316 (* 20.3.1850 Neuhof, + 6.8.1926 Podusilna). - Biłohorszcze, 1873 Podusilna (Müllerówka).

3.162 Peter Müller
(* 3.2.1850 Einsiedel, + 3.2.1931 Podusilna), ∞ 22.4.1878 mit Katharina Müller geb. Bachmann B 3.316 (* 20.3.1850 Neuhof, + 6.8.1926 Podusilna). - Podusilna (Müllerówka).

3.163 Magdalene Müller
(* 2.1.1854 Einsiedel, + ?), ∞ 4.6.1871 mit Jakob Rupp RH 3.143 (* 17.7.1849 Mostki, + 22.11.1910 Hrynków, beerd. Reichau). - Mostki, 1873 Podusilna (Zagumienka), 1906 Hrynków bei Oleszyce, nach dem 1. Weltkrieg Suchowola bei Oleszyce.

3.164 Susanna Müller
(* 21.9.1857 Einsiedel, + 1940), ∞ 3.3.1878 mit Jakob Müller Mj 3.182 (* 19.12.1852 Neuhof, + 25.1.1939 Laszki). - Laszki, 1893 Zarogóźno bei Żydaczów, 1902 Stryj, 1904 Czeremuszna bei Żółkiew, 1906 Juszkowce bei Chodorów, 1913 Laszki, 1939/40 Umsiedlung.

3.165 Katharina Müller
(* 22.6.1860 Einsiedel, + 23.5.1929 Lemberg), ∞ 27.2.1881 mit Heinrich Rupp RH 3.413 (* 9.10.1855 Einsiedel, + 31.5.1934 Lemberg). - Piaski bei Medenice, 1885 Kiernica (Lipowiec), 1888 Uroż bei Drohobycz, 1895 Lotatniki bei Stryj, 1901 Leśniowice, 1912 Bratyszów, nach dem 1. Weltkrieg Wolostków, dann Lemberg.

3.166 Johann Müller
(* 3.11.1862 Einsiedel, + 10.1.1934 Rata), ∞ 1889 mit Auguste Kubsky (* 1867, + 8.9.1948 Backnang/D). - Soluki bei Domażyr, 1908 Lemberg, 1912 Truszowice bei Przemyśl, nach dem 1. Weltkrieg Cieszanów, 1931 Mosty małe bei Rawa ruska, 1932 Rata bei Rawa ruska, 1939/40 Umsiedlung, nach 1945 Backnang/D.

3.167 Heinrich Müller
(* 20.3.1865 Einsiedel, + 17.2.1944 Przemyśl), ∞ 9.7.1893 mit Amalie Bachmann B 4.3143 (* 24.6.1872 Dembianka, + 27.5.1940 Krakau). - Dziewięcierz bei Rawa ruska, 1904 Mościska, 1910

Lemberg, 1932 Przemyśl.

3.181 Johann Müller
(* 15.11.1850 Neuhof, + 26.6.1903 Uścieczko bei Zaleszczyki), 1.∞ 18.8.1878 mit Wilhelmine Müller Ms 4.4242 (* 16.3.1860, + 21.3.1893 Grzybowice), 2.∞ ?. - Olszanica bei Jaworów, 1885 Kulparków, 1888 Grzybowice bei Lemberg, 1900 Uścieczko bei Zaleszczyki.

3.182 Jakob Müller
(* 19.12.1852 Neuhof, + 25.1.1939 Laszki), ∞ 3.3.1878 mit Susanna Müller Mj 3.164 (* 21.9.1957 Einsiedel, + 1940). - Laszki, 1893 Zarogóźno bei Żydaczow, 1902 Stryj, 1904 Czeremuszna bei Żółkiew, 1906 Juszkowce bei Chodorów, 1913 Laszki.

3.183 Susanna Müller
(* 27.6.1859 Neuhof, + 1.11.1894 Podhajczyki, beerd. Unterwalden), ∞ 8.2.1880 mit Jakob Schmidt S 4.1216 (* 30.3.1856, + 1899 Jaktorów, beerd. Unterwalden). - Horożanna 1, 1886 Lipowce (Majdan), 1890 Podhajczyki bei Przemyślany.

3.184 Christian Müller
(* 9.11.1865 Neuhof, + 17.2.1940 Sorau/D), 1.∞ 22.10.1893 mit Mathilde Rupp RH 4.1233 (* 7.10.1873 Mużylowice, + 29.4.1906 Laszki), 2.∞ 1911 mit Mathilde Keipper geb. Leibfritz. - Laszki.

3.185 Elisabeth Müller
(* 17.11.1868 Neuhof, + ?), ∞ 28.2.1892 mit Jakob Ewy E 3.2115 (* 19.10.1861, + 1895 Sokołów, beerd, Ranizów). - Ranizów bei Rzeszów, nach 1895 Morańce bei Jaworów, danach Laszki.

3.186 Eduard Müller
(* 12.6.1871 Neuhof, + 16.9.1932 Morańce, beerd. Laszki), ∞ 16.7.1899 mit Amalie Rupp RH 4.1422 (* 14.8.1878 Baczów, + 28.6.1940 Lodsch/Wa). - Miałków kąt bei Magierów, nach dem 1. Weltkrieg Ławryków bei Magierów, 1928 Morańce bei Jaworów, 1939/40 Umsiedlung.

3.187 Emilie Müller
(* 14.4.1874 Neuhof, + 24.5.1895 Laszki), ∞ 28.10.1894 mit Rudolf Bachmann B 4.3133 (* 13.5.1869, + ?). - Neuhof Nr. 9.

3.188 Heinrich Müller
(* 8.7.1878 Laszki, + 21.11.1908 Laszki).

3.191 Heinrich Müller
(* 30.1.1850 Lewandówka, + 9.11.1925 Butterfield/USA), 1.∞ 7.6.1881 mit Christine Ewy E 3.226 (* 19.6.1857, + ?), 2.∞ 11.1.1890 mit Eugenie Ewy E 4.2233 (* 21.4.1873 Ehrenfeld, + Jan. 1961 Mt. Lake/USA). - Ehrenfeld 3, um 1882 USA, Mt.Lake/USA, Butterfield/USA.

3.192 Magdalene Müller
(* 30.3.1852). - Ehrenfeld, 1882 USA.

3.193 Katharina Müller
(* 14.1.1857 Lewandówka, + 17.2.1934 Arlington/USA), ∞ 14.2.1882 mit Johann Linscheid L 4.1313 (* 20.7.1864 Strychowalec, + 3.1.1937 Arlington/USA). - Ehrenfeld, um 1882 Arlington/USA.

3.194 Jakob Müller
(* 19.2.1862 Lewandówka). - Ehrenfeld, um 1882 USA.

3.195 Johann Müller
(* 9.1.1864 Lewandówka, + 7.12.1930 USA), ∞ mit Barbara Ewy E 4.2241 (* 15.12.1867, + 23.6.1954 USA). - Ehrenfeld, um

1882 USA.

3.196 Amalie Müller
(* 25.1.1871 Lewandówka, + USA). - USA.

4.1111 Jakob Müller
(* 15.12.1853 Neuhof, + 9.4.1922 USA), ∞ 1.6.1879 mit Magdalene Kintzi K 4.1611 (* 30.1.1862 Neuhof, + 5.2.1936 USA). - Podusilna (Katarzyny ogród), 1882 Mankato/USA, 1889 Butterfield /USA.

4.1112 Johann Müller
(* 11.4.1867 Neuhof, + USA), ∞ mit Mary Corkwell. - USA.

4.1113 Rudolf Müller
(* 28.9.1871 Doborwlany, + 8.11.1943 Arlington/USA), ∞ 20.3. 1904 mit Anna Voth (* 26.11.1883 Moundrige/USA, + 27.7.1971 Arlington/USA). - Podusilna (Katarzyny ogród), um 1882 USA.

4.1114 Susanna Müller
(* 5.9.1874 Dobrowlany). - Podusilna, um 1882 USA.

4.1115 Emilie Müller
(* 15.4.1878 Podusilna). - Podusilna, um 1882 USA.

4.1141 Jakob Müller
(* 4.12.1865 Neuhof, + 14.9.1913 Neuhof), ∞ 5.1.1890 mit Wilhelmine Merk Me 3.344 (* 11.10.1866 Mostki, + 1944 Przemyśl). - Neuhof, 1940 Przemyśl.

4.1142 Rudolf Müller
(* 26.10.1867 Nawaria, + 11.6.1957 El Ombu/Uruguay), ∞ 10.2. 1895 mit Elisabeth Rupp RH 3.148 (* 15.2.1870 Mostki, + 12.4. 1957 El Ombu/Uruguay). - Neuhof Nr. 10, 1939/40 Umsiedlung, nach 1945 Schwanebeck/DDR, 1947 Backnang/D, 1948 Uruguay.

4.1143 Eduard Müller
(* 24.1.1872 Neuhof, + 1943 Buk=Buchenstadt/Wa), ∞ 11.2.1902 mit Christine Jotter J 1.6 (* 5.8.1872 Laszki, + 1944 Buk= Buchenstadt/Wa). - Neuhof Nr. 20, 1939/40 Umsiedlung.

4.1161 Jakob Müller
(* 15.11.1865 Neuhof, + 1949 USA), ∞ mit Eugenie Müller Mj 4.1515 (* 30.7.1875 Zapulcze, + USA). - Ehrenfeld, um 1882 USA.

4.1162 Rudolf Müller
(* 27.9.1867 Neuhof). - Ehrenfeld, um 1882 USA.

4.1163 Johann Müller
(* 25.8.1869 Neuhof). - Ehrenfeld, um 1882 USA.

4.1164 Wilhelmine Müller
(* 27.7.1871 Szkło). - Ehrenfeld, um 1882 USA.

4.1165 Gustav Müller
(* 3.6.1873 Szkło). - Ehrenfeld, um 1882 USA.

4.1166 Alfred Müller
(* 23.1.1879 Błyszczywody). - Ehrenfeld, um 1882 USA.

4.1167 Emma Müller
(* 10.5.1882). - USA.

4.1171 Susanna Müller
(* 17.5.1875 Kiernica, + 4.2.1961 Backnang/D), 1.∞ 1894 mit Michael Bachmann B 3.387 (* 9.6.1867 Falkenstein, + 18.6.1901 Falkenstein), 2.∞ 31.3.1902 mit Gustav Bachmann B 5.3111 (* 16.10.1878 Neuhof, + 27.4.1939 Falkenstein). - Falkenstein Nr. 20, 1913 Dmytrowice bei Winniki, dann Koralicha bei Brzeżany,

dann Falkenstein Nr. 20, 1939/40 Umsiedlung, 1947 Gadow bei Wittstock/DDR, 1947 Backnang/D.

4.1172 Johanna Müller
(* 11.2.1878 Kiernica). - Nawaria, 1895 USA.

4.1173 Elisabeth Müller
(* 9.10.1880 Zagórze). - Nawaria, 1895 USA.

4.1174 Eugenie Müller
(* 2.7.1883 Zagórze). - Nawaria, 1895 USA.

4.1175 Mathilde Müller
(* 18.11.1884). - Nawaria, 1895 USA.

4.1176 Adolf Müller
(* 5.4.1886). - Nawaria, 1895 USA.

4.1311 Katharina Müller
(* 17.8.1866 Einsiedel, + 5.11.1904 Dobrowlany), ∞ 24.5.1885 mit Rudolf Rupp RH 4.1212 (* 4.5.1863 Horożanna, + 18.4.1932 Wrocow, beerd. Lemberg). - Dobrowlany (Stary dwór).

4.1351 Gustav Müller
(* 7.12.1878, + USA), ∞ 1.10.1905 mit Katharina Rupp RJ 4.25-36 (* 19.6.1883, + USA). - Ehrenfeld, 1881 Butterfield/USA.

4.1371 Parker Mitchner Reavis
(* 22.10.1895 Hitchcock/USA, + 5.6.1982 Oklahoma City/USA), ∞ 4.11.1929 mit Mamie Smith. - USA.

4.1372 Otto Kenzie Reavis
(* 3.5.1904 Hitchcock/USA, + 6.10.1950 Hitchcock/USA). - USA.

4.1511 Katharina Müller
(* 18.10.1863 Neuhof, + 17.2.1934 Arlington/USA), ∞ 19.2.1882 mit Peter Linscheid L 4.1312 (* 27.5.1958, + 5.12.1887 Alta/USA). - Ehrenfeld, um 1882 USA.

4.1512 Christine Müller
(* 23.9.1867 Neuhof, + 27.11.1949 USA), ∞ Juli 1889 mit Heinrich Hubin H 4.2316 (* 15.1.1852, + 31.6.1904 USA). - Podusilna (Rybcze), 1882 USA.

4.1513 Susanna Müller
(* 21.9.1869 Neuhof). - Podusilna (Rybcze), 1882 USA.

4.1514 Gustav Müller
(* 6.9.1871 Zapulcze). - Podusilna, (Rybcze), 1882 USA.

4.1515 Eugenie Müller
(* 30.7.1875 Zapulcze). - Podusilna (Rybcze), 1882 USA.

4.1611 Eduard Müller
(* 12.2.1872 Podusilna, + 31.12.1938 Zimnawoda), ∞ 25.2.1900 mit Amalie Hubin H 5.23114 (* 15.5.1875 Harajec bei Nawaria, + 1955 Esslingen/D). - Dachnów bei Lubaczów, 1914 Basznia bei Lubaczów, 1920 Zimnawoda, 1939/40 Umsiedlung, 1946 Gr. - Zöberitz/DDR, danach Esslingen/D.

4.1621 Amalie Müller
(* 22.2.1879 Podusilna, + 27.1.1940 Troppau/D), ∞ 7.7.1901 mit Rudolf Schmidt S 4.1238 (* 2.2.1874 Wiszenka, + 5.6.1945 Kufstein/A). - Wiszenka 3, 1904 Rogóźno bei Sambor, 1911 Moczerady bei Mościska, 1939/40 Umsiedlung, 1945 Graz /A, Kufstein/A.

4.1622 Pauline Müller
(* 1.7.1881 Podusilna, + 15.8.1946 Worms). - Podusilna (Mülle-

rówka), 1939 Umsiedlung, 1946 Ibersheim/D.

4.1623 Emil Müller
(* 30.12.1882 Podusilna, + 2.7.1945 Lodsch/P), ∞ 25.5.1913 mit Helene Klein Kl 3.432 (* 1.7.1892 Drobobycz). - Podusilna (Müllerówka), 1939/40 Umsiedlung.

4.1624 Leona Müller
(* 1.4.1891 Podusilna), 1.∞ 21.4.1918 mit Arnold Bachmann B 4.3841 (* 8.5.1887 Podusilna, + 19.7.1920 Budaraż, beerd. Lemberg), 2.∞ 16.6.1943 mit Dipl. Ing. Richard Michael Ewy E 5.21143 (* 10.11.1880 Kiernica, + 1.2.1961 Backnang/D). - Podusilna, 1939/40 Umsiedlung, 1945 Gutenberg a.d. Saale/DDR, 1946 Ibersheim/D, 1956 Backnang/D.

4.1661 Richard Müller
(* 30.4.1890 Sołuki, + 13.9.1939 Biłgoraj), ∞ 13.5.1915 mit Johanna Margarete Leopoldine Kesselring K 5.13261 (* 5.7.1894 Lemberg, + 6.8.1980 Obersdorf/D). - Łuchów bei Jaroslau, 1930 Biłgoraj, 1939/40 Umsiedlung, nach 1945 München/D.

4.1662 Oskar Müller
(* 29.11.1891 Sołuki, + 8.11.1975 Bad Schwalbach/D), ∞ 25.7.1916 mit Aniela Palmann (* 16.6.1897, + 27.4.1956 Bad Schwalbach/D). - Drohomyśl bei Jaworów, 1939/40 Umsiedlung, nach 1945 Rieda/DDR, darnach Bad Schwalbach/D.

4.1663 Gustav Müller
(* 30.6.1893 Soluki, + 18.8.1968 Backnang/D). - Cieszanów, 1931 Mosty male bei Rawa ruska, 1932 Rata bei Rawa ruska, 1939/40 Umsiedlung, nach 1945 Backnang/D.

4.1664 Johann Müller
(* 7.10.1896, + 28.10.1918 Eger/A).

4.1671 Dr. med. Arnold Müller
(* 13.5.1894 Dziewięcierz, + 26.1.1946 Graz/A), ∞ 17.7.1938 mit Gertrude Zelinka (* 22.1.1918 Kapfenberg/A). - Graz/A.

4.1672 Julius Müller alias Miller
(* 16.7.1895 Dziewięcierz, + 31.5.1980 Krakau/P), ∞ mit Zuzanna Madura (* 17.12.1909 Lemberg). - Lemberg, 1931 Brody. 1932 Włodzimierz Wołyń., 1933 Brody, Krakau/P.

4.1673 Berta Müller
(* 28.8.1896 Dziewięcierz, + 19.5.1951 Backnang/D), 1.∞ 18.2.1922 mit Adam Wiktor Krzeczunowicz (* 6.1.1887, + um 1937 Lemberg), 2.∞ 27.7.1940 mit Julius Hoffmann (* 4.4.1880, + 1957 Backnang/D). - Lemberg, 1939/40 Umsiedlung, 1945 Graz, danach Backnang/D.

4.1674 Ernst Viktor Müller
(* 9.2.1898 Dziewięcierz, + 25.3.1975 Winnipeg/Ka), ∞ 6.4.1929 mit Johanna Emma Schmidt S 5.12382 (* 27.3.1906 Rogóźno). - Przemyśl, 1945 Graz/A, 1948 Backnang/D, 1949 Winnipeg/Ka.

4.1675 Alfred Müller alias Miler
(* 25.7.1899 Dziewiecierz). - Rohatyn, 1927 Złoczów, nach 1945 Krakau/P.

4.1676 Emma Katharina Müller
(* 26.5.1902 Dziewięcierz), ∞ 3.7.1926 mit Heinrich Eduard Rupp RH 4.3525 (* 10.7.1896 Lipica górna). - Lemberg, 1933 Hupało bei Buczacz, 1939/40 Umsiedlung, 1945 Graz/A, 1947 Backnang/D, 1948 Uruguay, 1978 Murrhardt/D.

4.1811 Johann Müller

(* 3.8.1879 Olszanica). - Buława/Wolhynien.

4.1812 Emma Müller
(* 10.3.1883 Olszanica, + Juni 1977 Montreal/Ka), 1.∞ mit Faire, 2.∞ mit William Irving.

4.1813 Adolf Müller
(* 5.9.1884 Olszanica). - USA.

4.1814 Ferdinand Müller
(* 14.7.1886 Kulparków, + 28.12.1976 Pernegg/A), ∞ 23.8.1911 mit Stefanie Lorenz geb. Ellinger (* 23.8.1884 Wien, + 8.12. 1968 Pernegg/A). - Dziedzice, 1926 Tarnów, Bromberg, nach 1943 Pernegg/A.

4.1815 Emil Müller
(* 4.11.1888 Grzybowice). - USA.

4.1821 Emil Müller
(* 26.2.1879 Laszki, + 1940 Tuschin bei Lodsch/Wa). - Laszki, 1939/40 Umsiedlung.

4.1822 Eduard Müller
(* 9.12.1880 Laszki, + 2.2.1965 Kugsäter/Schweden), ∞ 1912 mit Dorothea Busch geb. Jek. - Drohomyśl, nach dem 1. Weltkrieg Jaworów, 1933 Rabka, danach Horaj, nach 1945 Schweden.

4.1823 Mathilde Müller
(* 17.6.1884 Laszki, + 15.5.1971 Nicolich/Uruguay), ∞ 17.2. 1920 mit Johann Rupp RH 3.147 (* 26.7.1867 Mostki, + 17.3. 1957 Nicolich/U). - Zimnawoda, 1939/40 Umsiedlung, 1947 Backnang/D, 1948 Uruguay.

4.1824 Katharina Müller
(* 11.5.1886 Laszki, + 23.4.1959 Nicolich/Uruguay), 1.∞ 10.10.1915 mit Philipp Schwenk (* 4.10.1874), 2.∞ 19.6.1921 mit Peter Gustav Kintzi K 5.13211 (* 22.12.1884 Kiernica, + 28.3.1954 Nicolich/U). - Kiernica (Zestawek), 1939/40 Umsiedlung, 1945 Heidenheim/D, 1947 Backnang/D, 1948 Uruguay.

4.1825 Emma Müller
(* 15.1.1888 Laszki, + 31.8.1969 Montevideo/Uruguay), ∞ mit Eugen Dutkiewicz (* 15.8.1891 Dubie bei Brody, + 13.9.1956 Nicolich/Uruguay). - Morańce bei Jaworów, 1932 Szkło, 1939/ 40 Umsiedlung, 1947 Backnang/D, 1948 Uruguay.

4.1826 Arnold Müller
(* 2.6.1890 Laszki, + 29.8.1973 Hesston/USA), ∞ 4.6.1933 mit Helene Glaba (* 11.7.1893 Schumlau). - Laszki, 1939/40 Umsiedlung, 1948 Backnang/D, danach USA, 1981 Gronau/D.

4.1827 Amalie Müller
(* 13.4.1892 Laszki, + 23.3.1947 Salzgitter/D), ∞ 9.11.1919 mit Karl Ganss (* 19.1.1891 Schumlau, + 23.2.1968 Bad Salzgitter/D). - Złoczów, Tarnopol, 1939/40 Umsiedlung, nach 1945 Salzgitter/D.

4.1828 Adele Müller
(* 2.5.1894 Zarogóźno, + 8.8.1929 Laszki). - Laszki.

4.1829 Rudolf Müller
(* 1.11.1897 Zarogóźno, + 8.5.1969 Hilden/D), ∞ 9.1.1932 mit Anna Maria Sowińska (* 5.12.1902 Brody). - Lemberg, 1939/40 Umsiedlung, 1940 Krakau, 1945 Wien, danach Hilden/D.

4.18210 Helene Müller
(* 24.7.1899 Zarogóźno, + 30.10.1958 Montevideo/U). - Laszki,

1939/40 Umsiedlung, 1945 Obhausen/DDR, 1947 Backnang, 1948 Uruguay.

4.18211 Wilhelmine Müller
(* 15.1.1901 Zarogóźno), ∞ 27.7.1924 mit Leopold Breitmeyer. - Lemberg, 1932 Laszki, Dydiatycze, 1939/40 Umsiedlung, 1945 Obhausen/DDR, 1947 Backnang/D, 1949 St. Catharines/Kanada.

4.1841 Siegmund Müller
(* 28.5.1900 Laszki, + 2.11.1978 Gartental/U), ∞ 20.11.1932 mit Eugenie Müller Mj 4.1863 (* 7.1.1905 Mialki kąt). - Laszki, 1939/40 Umsiedlung, 1945 Herrengosserstedt/DDR, 1947 Backnang/D, 1948 Uruguay, 1980 Backnang/D.

4.1861 Valerie Müller
(* 25.10.1902 Mialki kąt, + 10.5.1945 Magdeburg/D), ∞ 21.8. 1921 mit Peter Bachmann B 5.31114 (* 25.9.1887 Neuhof). - Neuhof Nr. 2, 1939/40 Umsiedlung, 1945 Schwanebeck/DDR, 1947 Backnang/D, 1949 USA, z.Zt. Butterfield/USA.

4.1862 Julie Maria Müller
(* 2.11.1903 Mialki kąt), ∞ 27.11.1937 mit Peter Bachmann B 5.31211 (* 1.10.1886 Podusilna, + 20.4.1949 Zimnawoda). - Zimnawoda, 1939/40 Umsiedlung, nach 1945 Zimnawoda.

4.1863 Eugenie Müller
(* 7.1.1905 Mialki kat), ∞ 20.11.1932 mit Siegmund Müller Mj 4.1841 (* 28.5.1900 Laszki, + 2.11.1978 Gartental/U). - Laszki, 1939/40 Umsiedlung, 1945 Herrengosserstedt/DDR, 1947 Backnang/D, 1948 Uruguay, 1980 Backnang/D.

4.1864 Pauline Müller
(* 18.9.1912 Drohomyśl), ∞ mit Otto Volk. - Laszki, 1939/40 Umsiedlung, nach 1945 Schmalkalden/DDR.

4.1865 Hilde Müller
(* 10.5.1914 Mialki kąt), ∞ mit Thomas Koski. - Laszki, 1939 /40 Umsiedlung, 1945 Schmalkalden/DDR, 1947 Backnang/D, 1949 Kanada, z.Zt. St. Catharines/Ka.

4.1911 Heinrich Müller
(* 21.5.1882 Mt. Lake/USA). - USA.

4.1912 Jacob Miller
(* 18.5.1885 Mt. Lake/USA, + 18.5.1974 Mt. Lake/USA), ∞ 1917 mit Hildegard Schweitzer K 5.12336. - Butterfield/USA.

4.1913 Marie Miller
(* 4.2.1887 Mt. Lake/USA), ∞ Juli 1914. - USA.

4.1914 Mathilda Miller
(* 2.5.1890 Mt. Lake/USA), ∞ Juni 1930. - USA.

4.1915 Eduard Miller
(* 14.11.1892 Butterfield/USA), ∞ Dez. 1927 mit Frieda W. - USA.

4.1916 Robert Miller
(* 27.12.1896 Butterfield/USA), ∞ 22.12.1927 mit Amelia Bartz. - USA.

4.1917 John Miller
(* 28.5.1898 Butterfield/USA), ∞ Sept.1928 mit Ruby Winfield . - USA.

4.1918 Ernst Miller
(* 2.1.1901 Butterfield/USA). - USA.

4.1919 Wilfred Miller
(* 26.3.1903 Butterfield/USA, + 8.4.1904). - USA.

4.19110 Esther Miller
(* 11.6.1905 Butterfield/USA), ∞ 10.10.1936 mit Earl Cartier . - USA.

4.19111 Ruth Miller
(* 3.4.1908 Butterfield/USA). - USA.

4.19112 Arthur Miller
(* 20.4.1911 Butterfield/USA). - USA.

4.19113 Wilhelm Miller
(* 28.3.1917). - USA.

4.1921 Emilie Müller
(* 20.7.1882), ∞ 16.1.1899 mit Rudolf Hubin H 5.23151 (* 11. 9.1871, - USA). - USA.

4.1951 Elizabeth Miller
(* 8.5.1889, + 28.3.1950), ∞ mit Fred Roupp (* 30.10.1886). - USA.

4.1952 Emma Miller
(* 24.4.1891), ∞ mit Edward Miller (* 18.4.1897). - USA.

4.1953 Reinhold Miller
(* 9.1.1893, + März 1917). - USA.

4.1954 Arnold Miller
(* 8.3.1895), ∞ mit May Andes (* 11.7.1898). - USA.

4.1955 Ernest Miller
(* 30.7.1902), ∞ mit Stella Schmidt (* 4.9.1900, + Nov. 19-78). - USA.

5.11111 Katharina Müller
(* 20.3.1880 Podusilna). - um 1882 USA.

5.11112 Karoline Müller
(* 2.10.1881 Podusilna). - um 1882 USA.

5.11121 David Todd Miller
(* 21.3.1883, + 24.10.1944 USA), ∞ 7.8.1915 mit Mathilde Hubin H 5.23162 (* 13.8.1892 Butterfield/USA, + 26.12.1928 Hanston/USA). - USA.

5.11131 Viola Miller
(* 31.12.1904 Arlington/USA), ∞ mit Ray Burdiet. - USA.

5.11132 Saloma Miller
(* 15.3.1907 Arlington/USA, + 2.6.1958 Kingman/USA), ∞ 21.8. 1927 mit Bernard Graber. - USA.

5.11133 Esther Miller
(* 30.6.1909 Arlington/USA), ∞ 24.7.1932 mit Carl Neufeld. - USA.

5.11134 Clinton Miller
(* 25.4.1912 Arlington/USA), ∞ 15.9.1953 mit Anita Hutchins. - USA.

5.11135 Bertha Miller
(* 14.12.1913 Arlington/USA, + 15.8.1972 Derby/USA), ∞ 14. 11.1945 mit Ramon Parson. - USA.

5.11136 Marie Miller
(* 9.2.1916 Arlington/USA), ∞ 20.6.1957 mit Richard Wedel. - USA.

5.11137 Eldor Miller
(* 6.6.1920 Arlington/USA), ∞ 29.5.1942 mit Jean Ferpotto. - USA.

5.11138 Eugene Miller
(* 11.1.1926 Arlington/USA, + 15.3.1980 Billing/USA), ∞ 5. 12.1949 mit Betty Jean Rockhold. - USA.

5.11411 Emilie Müller
(* 18.11.1891 Neuhof, + 18.3.1921 Neuhof), ∞ 1919 mit Theodor Mang (* 4.9.1892 Neuhof, + 10.10.1973 Nauen/DDR). - Neuhof Nr. 6, 1939/40 Umsiedlung, 1945 Nauen/DDR.

5.11412 Eduard Müller
(* 31.12.1893 Neuhof, + 17.2.1915 Piotrkow).

5.11413 Magdalene Müller
(* 3.11.1904 Neuhof, + 1.4.1959 Chicago/USA), ∞ 21.11.1925 mit Gustav Butz (* 1.11.1900 Falkenstein, + 17.6.1959 Chicago /USA). - Przemysl, 1947 Backnang/D, 1949 Chicago/USA.

5.11611 Emma Miller
(* 18.8.1895 Hanston/USA), ∞ 1949 mit John Lingenfelder (* 1883, + Jan. 1954 USA). - USA.

5.11612 Tillie Miller
(* 1897 Hanston/USA, + 19.3.1916). - USA.

5.11613 Edwin Miller
(* 1899 Hanston/USA, + 2.12.1978). - USA.

5.11614 Lydia Miller
(* 1901, + 1943), ∞ 1934 mit Menno Hirschler E 5.25512 (* 1892, + 1970). - USA.

5.11615 Elsie Miller
(* 1904 Kansas/USA), ∞ 1930 mit Edward Hirschler (* 1900). - Hanston/USA.

5.11616 Marvin Miller
(* 8.5.1907 Hanston/USA), ∞ 10.8.1937 mit Lorna Harper (* 26.12.1909, + 2.11.1979). - Hanston/USA.

5.13511 Harry Miller
(* 6.2.1907). - Butterfield/USA.

5.13512 Oliver Miller
(* 4.2.1911). - USA.

5.13513 Winfred Miller
(* 5.10.1912). - USA.

5.16111 Katharina Müller
(* 8.12.1900 Harajec, + 8.2.1970 Esslingen/D), ∞ 7.10.1922 mit Artur Müller Ms 5.42451 (* 18.11.1899 Wołczyszczowice, + 5.10.1954 Esslingen/D). - Lemberg, 1939/40 Umsiedlung, nach 1945 Esslingen/D.

5.16112 Pauline Müller
(* 9.5.1902 Nawaria, + 26.7.1942 Lodsch/Wa), ∞ 18.9.1926 mit Alexander Arend (* 29.6.1896 Mordy). - Zimnawoda, Lemberg, 1939/40 Umsiedlung.

5.16113 Amalie Müller
(* 18.10.1903 Dachnów, + 29.1.1978 Backnang/D), ∞ 20.9.1941 mit Leonhard Ernst Kintzi K 5.13462 (* 12.3.1904 Kiernica, + 25.11.1955 Brackenheim/D). - Zimnawoda, 1939/40 Umsiedlung, Gr.-Zöberitz/DDR, 1946 Brackenheim/D, danach Backnang/D.

5.16231 Erwin Müller
(* 18.2.1914 Podusilna, gefallen 1944 bei Lublin/P). - Podusilna, nach dem 1.Weltkrieg Drohobycz.

5.16611 Vera Johanna Margarete Müller
(* 4.2.1920 Lemberg), ∞ 10.2.1940 mit Dr. Leopold Gerhardt (* 15.2.1903 Lemberg, + 1.7.1971 München/D). - Lemberg, 1939/40 Umsiedlung, nach 1945 Schwabach, dann München/D.

5.16612 Margarete Christine Müller
(* 19.2.1922 Truszowice), ∞ 1946 mit Anton Rudinski. - Biłgoraj, 1939/40 Umsiedlung, nach 1945 München/D, danach Montreal/Ka.

5.16621 Margarete Müller
(* 19.4.1917 Zator), ∞ 18.4.1938 mit Karl Seifert (* 26.5.1895 Saaz/Tschechoslow., + 3.10.1954 Gelnhausen/D). - Delatyn, nach 1945 Bad Schwalbach/D.

5.16622 Johann Müller
(* 16.3.1921 Drohomyśl), ∞ 31.8.1946 mit Emilie Jurczyk (* 1.9.1919 Zabrze/P). - Drohomyśl, nach 1945 Breithardt/D.

5.16623 Richard Müller
(* 14.7.1922 Drohomyśl, + 1945 bei Küstrin/D). - Drohomyśl, 1939/40 Umsiedlung.

5.16711 Wolfgang Müller
(* 27.4.1944 Landsberg). - Graz/A.

5.16741 Witold Guido Müller
(* 6.1.1930 Przemyśl), ∞ 23.9.1967 mit Marlene Wieler (* 18.11.1940 Winnipeg/Ka). - Przemyśl, nach 1945 Graz/A, 1947 Backnang/D, 1948 Kanada, Winnipeg/Ka.

5.16742 Roma Johanna Müller
(* 16.2.1939 Przemyśl), ∞ 20.8.1964 mit Gilbert Murray (* 26.3.1930 Trinidad/Br. Westindien). - Przemyśl, 1945 Graz/A, 1947 Backnang/D, 1949 Winnipeg/Ka, z.Zt. Victoria/Ka.

5.16743 Erich Müller
(* 25.4.1943 Przemyśl), ∞ 29.8.1971 mit Joyce Heinricks (* 16.8.1948 Winnipeg/Ka). - Przemyśl, 1945 Graz/A, 1947 Backnang/D, 1948 Winnipeg/Ka.

5.18141 Stefanie Müller
(* 19.5.1912 Bruck a.d. Mur/A), ∞ 28.3.1944 mit Franz Palfinger (* 2.5.1904 St. Johann/A). - Tarnów, 1939 Bromberg, 1945 Graz/A, danach Peregg/A.

5.18221 Ernst Heinrich Müller
(* 3.4.1913 Drohomyśl, gefallen 1939 Stare Polesie/P). - Horaj.

5.18222 Dr. Eduard Johann Müler
(* 1.11.1914 Deutsch Lednica), ∞ mit Janina Gawlikowska (* 2.10.1913 Krakau). - Krakau/P, nach 1945 Schweiz.

5.18251 Julius Dutkewycz
(* 17.6.1929 Morance), ∞ 28.3.1953 mit Sigrid Richter (* 18.9.1930 Domnau). - Szklo, 1939/40 Umsiedlung, 1945 Heidenheim/D, 1947 Backnang/D, 1948 Uruguay, danach Venezuela und USA, z.Zt. Miami/USA.

5.18271 Arthur Ganss
(* 5.2.1922 Lemberg, vermißt 25.1.1945 Ostpreußen). - Tarnopol, 1939/40 Umsiedlung.

5.18272 Erna Ganss

(* 23.10.1924 Złoczów), ∞ 19.4.1941 Georg Lenkeit (* 24.3. 1921 Gr.-Heere/D). - Tarnopol, 1939/40 Umsiedlung, Salzgitter/D, darnach Gr.-Heere/D.

5.18291 Leszek Johannes Müller
(* 3.12.1932 Lemberg, + 25.9.1969 Sauerland/D), ∞ 1963 mit Mechthild Glunz. - Lemberg, 1939/40 Umsiedlung, 1945 Wien, danach Hilden/D.

5.18411 Johann Eduard Christian Müller
(* 13.2.1934 Morańce), ∞ 2.5.1963 mit Marta Erhardt (* 22. 11.1924). - Laszki, 1939/40 Umsiedlung, Herrengosserstedt/ DDR, 1947 Backnang/D, 1948 Uruguay, Gartental/U.

5.18412 Richard Rudolf Müller
(* 23.7.1936 Laszki), ∞ 6.11.1959 mit Annemarie Toews (* 22.2.1936 Tiegenhof/D). - Laszki, 1939/40 Umsiedlung, 1945 Herrengosserstedt/DDR, 1947 Backnang/D, 1948 Uruguay, Gartental/U.

5.18641 Günther Eduard Volk
(* 1945). - DDR.

5.18651 Evelin Koski
(* 26.2.1955 St. Catharines/Ka), ∞ 4.5.1974 mit Dr. phil. Leelan Hein. - St. Catharines/Ka, Honolulu/Hawai.

5.19121 Erma Miller
(* 11.4.1917 Delft/USA), ∞ Aug. 1941 mit Lowell Knutson. - Windom/USA.

5.19122 Lester Miller
(* 5.4.1922), ∞ 25.8.1951. - USA.

5.19161 Lois Kathryn Miller
(* 29.8.1928), ∞ 8.6.1952 mit James Harlan Ewert. - USA.

5.19162 Donna Bella Miller
(* 18.9.1929), ∞ 15.12.1950 mit William Arthur Miest (* 1. 5.1927). - St. James/USA.

5.19163 Phyllis June Miller
(* 30.11.1930), ∞ 28.4.1951 mit Edward Haler (* 22.3.1926). - St. James/USA.

5.19164 Naomi Agnes Miller
(* 16.8.1932), ∞ 23.12.1960 mit John Harold Kennedy (* 21. 8.1930). - Faribault/USA.

5.19165 Robert Miller
(* 20.12.1936 Butterfield/USA), ∞ 30.3.1957 mit Martha Elder. - USA.

5.191101 Nancy Cartier
(* 23.2.1938 St. Paul/USA), ∞ 21.9.1963 mit Tim Yankovec. - USA.

5.191102 John Cartier
(* 10.5.1941 St. Paul/USA), ∞ 2.1.1964 mit Judy N. - USA.

5.191103 Diane Cartier
(* 13.2.1944 St. Paul/USA), ∞ 22.5.1967 mit Mike Godleski. - USA.

5.19511 Edith Roupp
(* 1.11.1911), ∞ mit William Zehr. - USA.

5.19512 Weldon Roupp
(* 25.3.1920), ∞ mit Nina Naffziger. - USA.

5.19521 Roland Miller
(* 7.3.1916, + 2.7.1921). - USA.

5.19522 Mildred Miller

(* 17.11.1917), ∞ 21.7.1942 mit John William Bauer H 6.231-634 (* 14.7.1911). - USA.

5.19523 Norma Jean Miller
(* 15.6.1933, + 9.2.1944). - USA.

5.19541 Barbara Miller
(* 11.2.1923), ∞ mit Orlando Friesen. - Buhler/USA.

5.19542 Wilma Miller
(* 6.6.1925), ∞ mit Marvin Farmwald. - USA.

5.19543 Kenneth Miller
(* 21.10.1928), ∞ mit Evelyn Weaver. - USA.

5.19544 Dorothy Miller
(* 1.10.1930), ∞ mit Eugene Yoder. - USA.

5.19551 Maurice Miller
(* 1.1.1932), ∞ mit Marilyn Kauffman. - USA.

5.19552 Donald Miller
(* 28.3.1934), ∞ mit Regina Smith. - USA.

6.111211 Lester T. Miller
(* 8.12.1916 Hanston/USA), ∞ 22.2.1942 mit Grace Hoffman. - USA.

6.111212 Edna Rose Miller
(* 14.4.1918 Hanston/USA), 1.∞ 21.4.1935 mit Rex Swisher, 2.∞ 22.8.1947 mit Ervin Gayler. - USA.

6.111213 Elmer John Miller
(* 10.1.1920 Hanston/USA), ∞ 4.6.1946 mit Donna Moorman. - USA.

6.111214 Mildred Irene Miller
(* 22.2.1922 Hanston/USA), ∞ 29.9.1940 mit Earl W. Porter.

6.114111 Oskar Müller
(* 23.1.1912, + 15.5.1952 Montevideo/U), ∞ mit Adina Bartel. - Neuhof, 1939/40 Umsiedlung, 1947 Backnang/D, 1948 Uruguay.

6.114131 Eugen Butz
(* 29.8.1926 Przemyśl), ∞ Apr. 1950 mit Marie Merkelz (* 18.2.1927 Chikago/USA). - Przemyśl, 1939/40 Umsiedlung, 1947 Backnang/D, 1948 USA, Morton Grove.

6.114132 Julius Butz
(* 4.11.1928 Przemyśl), ∞ 5.6.1951 mit Edith Schreyer F 3.331 (* 23.11.1929 Stronibaby). - Przemyśl, 1939/40 Umsiedlung, 1947 Backnang/D, 1948 USA, Norridge.

6.116141 Thelma Hirschler
(* 1935), ∞ 1960 mit Richard Percoca. - USA.

6.116161 Marilyn Miller
(* 4.10.1938 Beatrice/USA), ∞ 1959 mit Larry Salmans. - USA.

6.116162 Paul Miller
(* 25.6.1946 Kansas/USA), ∞ 1971 mit Vernell Klassen. - USA.

6.116163 Alice Miller
(* 8.12.1949 Great Bend, Kansas/USA), ∞ 1971 mit Henry Goertz. - USA.

6.161121 Hilde Irene Alexandra Arend
(* 19.1.1928 Lemberg), ∞ 20.2.1956 mit Dr. Werner Veskovi (* 20.2.1926 Schramberg/D). - Zimnawoda, 1939/40 Umsiedlung, nach 1945 Esslingen/D, z.Zt. Boblingen/D.

6.166111 Dr. med. Ingeborg Renate Gerhardt
(* 23.2.1941 Kattowitz/D), ∞ 19.9.1968 mit Christoph Stoll (* 12.2.1941). - Schwabach, z.Zt. München/D.

6.166112 Herbert Karl Wilhelm Gerhardt
(* 20.11.1942 Kattowitz/D). - Schwabach/D, München/D.

6.166121 Christine Rudinski
(* 18.2.1947 München/D).

6.166211 Romuald Seifert
(* 9.3.1939 Delatyn, + 5.9.1960 Allendorf/D.

6.166221 Waldemar Müller
(* 17.7.1948 Bad Schwalbach), ∞ 2.6.1976 mit Elke Egert. -

6.166222 Hartmut Müller
(* 30.9.1955 Bad Schwalbach). - Breithardt/D.

6.167411 Lorraine Müller
(* 22.6.1970 Winnipeg/Ka). - Winnipeg/Ka.

6.167412 Richard Müller
(* 9.2.1973 Winnipeg/Ka). - Winnipeg/Ka.

6.167431 Christine Müller
(* 10.1.1975 Winnipeg/Ka). - Winnipeg/Ka.

6.167432 Jennifer Lynn Müller
(* 6.12.1976 Winnipeg/Ka). - Winnipeg/Ka.

6.167433 Melissa Müller
(* 16.1.1979 Winnipeg/Ka). - Winnipeg/Ka.

6.182511 Susanna Dutkewycz
(* 10.7.1954 Montevideo/U), ∞ 22.6.1973 mit Antonio Decarlini (* 8.12.1951 Montevideo/U). - Montevideo/U.

6.182512 Veronika Dutkewycz
(* 23.8.1955 Pando/U), ∞ 23.8.1973 mit Daniel Weiß (* 27.10.1954 Lascano/U). - Pando/U.

6.182513 Angelika Dutkewycz
(* 10.10.1962 Montevideo/U). - Montevideo/U, Venezuela, Miami/USA.

6.182911 Stefan Müller
. - D.

6.182912 Birgid Müller
. - D.

6.182913 Georg Müller
. - D.

6.184121 Rosemarie Müller
(* 17.11.1960 Gartental/U). - Gartental/U, 1980 Enkenbach-Alsenborn/D.

6.184122 Edmund Müller
(* 13.12.1961 Gartental/U). - Gartental/U.

6.184123 Sabine Müller
(* 21.3.1963 Gartental/U). - Gartental/U.

6.184124 Rudolf Müller
(* 8.12.1964 Gartental/U). - Gartental/U.

6.184125 Alice Müller
(* 8.9.1970 San Javier/U). - Gartental/U.

6.184126 Esther Müller
(* 8.3.1972 Gartental/U). - Gartental/U.

6.184127 Therese Müller
(* 5.10.1974 Gartental/U). - Gartental/U.

6.184128 Ernst Müller
(* 3.12.1977 Gartental/U). - Gartental/U.

6.191621 Patricia Doris Miest
(* 21.9.1951), ∞ 4.4.1970 mit Richard Ch. Enger (* 27.6 1950). - USA.

6.191622 Debra Clara Miest
(* 17.11.1953), ∞ 18.10.1975 mit William Noel Schmidt. Wasseca/USA.

6.191623 Michael William Miest
(* 9.12.1955), ∞ 8.7.1978 mit Lisa Marie Sandt (* 22.1. 1959). - USA.

6.191631 Susan Kay Haler
(* 12.9.1951), ∞ 28.8.1971 mit Paul Harold Spoo. - USA.

6.191632 Carol Ann Haler
(* 25.12.1952), ∞ 6.10.1973 mit L. David Sundsrold. - St. James/USA.

6.191633 Douglas Haler
(* 11.5.1955), ∞ 24.8.1974 mit K. Ellen Swenstad. - Butterfield/USA.

6.191634 Sandra M. Haler
(* 22.3.1958, + 29.1.1976). - USA.

6.191641 Scott Kelly Kennedy
(* 25.5.1962 Mankato/USA). - USA.

6.191642 Michael K. Kennedy
(* 9.7.1967 Faribault/USA). - USA.

6.191651 Joni Robin Miller
(* 17.10.1957), ∞ 23.9.1978 mit David Janovsky (* 11.3. 1958). - USA.

6.191652 Lori Lyn Miller
(* 3.9.1959). - USA.

6.191653 Kari Sue Miller
(* 5.10.1961). - USA.

6.1911011 Jay Yankovec
(* 8.4.1964 St. Paul/USA). - USA.

6.1911012 Greg Yankovec
(* 8.3.1965 St. Paul/USA). - USA.

6.1911013 Jill Yankovec
(* 17.4.1969 St. Paul/USA). - USA.

6.1911021 Michelle Cartier
(* 17.9.1965 St. Paul/USA). - USA.

6.1911022 Johnny Cartier
(* 7.3.1968 St. Paul/USA). - USA.

6.1911031 Matt Godleski
(* 13.4.1970 St. Paul/USA). - USA.

6.1911032 Aaron Godleski
(* 22.6.1973 St. Paul/USA). - USA.

6.195111 Myrl Zehr
. - USA.

6.195112 Carol Zehr
oo mit Earl Ewy E 6.244342 . - USA.

6.195121 Elaine Roupp
. - USA.

6.195122 Kenneth Roupp
. - USA.

6.195123 Mary Ellen Roupp
. - USA.

6.195124 Ronald Roupp
. - USA.

6.195221 Jim Bauer
. - USA.

6.195222 Judy Bauer
. - USA.

6.195411 Kathryn Friesen
. - USA.

6.195412 Phillip Friesen
. - USA.

6.195413 Stephen Friesen
. - USA.

6.195421 Jay Farmwald
. - USA.

6.195422 Patricia Farmwald
. - USA.

6.195423 John Farmwald
. - USA.

6.195424 Mark Farmwald
. - USA.

6.195431 Linda Miller
. - USA.

6.195432 Debora Miller
. - USA.

6.195433 Karen Miller
. - USA.

6.195441 Kenneth Yoder
. - USA.

6.195442 Brent Yoder
. - USA.

6.195443 Beth Yoder
. - USA.

6.195511 Michael Miller
. - USA.

6.195512 Michelle Miller
. - USA.

6.195521 Lane Miller
. - USA.

6.195522 Robin Miller
. - USA.

6.195523 Loren Miller
. - USA.

7.1112111 Donald Miller
(* 25.6.1943 Hanston/USA). - USA.

7.1112112 Dorothy L. Miller
(* 26.6.1946 Kansas/USA), ∞ 1968 mit Daniel Tilley. - USA.

7.1112113 Linda S. Miller
(* 23.4.1952 Kansas/USA), ∞ 7.4.1979 mit John Fry. - USA.

7.1112121 Irvine Sue Gayler
(* 24.1.1949 Kansas/USA), ∞ 10.10.1970 mit Francise Ford. - USA.

7.1112122 Patricia Gayler
(* 24.12.1949 Kansas/USA), ∞ 14.11.1969 mit Ronald Pond. - USA.

7.1112123 Roberta Kay Gayler
(* 22.7.1950 Kansas/USA), ∞ 12.2.1974 mit John Bergan. - USA.

7.1112124 Leslie Jean Gayler
(* 16.8.1954 Kansas/USA), ∞ 7.7.1971 mit Michael Head. - USA.

7.1112131 Kath. Rose Miller
(* 25.7.1948 Colo./USA), ∞ 4.9.1966 mit Clay Davis. - USA.

7.1112132 Frederick Todd Miller
(* 15.7.1952 Colo./USA), ∞ 19.5.1978 mit D. Eagleton . - USA.

7.1112133 Kenneth Miller
(* 11.6.1947 Kansas/USA), ∞ 6.12.1967. - USA.

7.1112141 David E. Porter
(* 6.2.1944 Kansas/USA), ∞ 8.10.1965 mit Carolyn Lord. - USA.

7.1112142 Richard A. Porter
(* 1.12.1945 Kansas/USA), ∞ 12.7.1969 mit Lois Frasure. - USA.

7.1112143 Larry E. Porter
(* 31.12.1946 Kansas/USA), ∞ 22.5.1969 mit Shirley Matthews. - USA.

7.1141311 Barbara Butz
(* 8.2.1952 Chicago/USA). - USA.

7.1141312 Susan Butz
(* 8.1.1957 Chicago/USA). - USA.

7.1141313 Michael Butz
(* 20.2.1955 Chicago/USA). - USA.

7.1141314 Steven Butz
(* 27.12.1957 Chicago/USA). - USA.

7.1141315 James Butz
(* 16.5.1959 Chicago/USA). - USA.

7.1141321 Germaine Butz
(* 23.11.1953 Chicago/USA), ∞ 5.1973 mit T. Krause. - USA.

7.1141322 Leslie Butz
(* 21.11.1957 Chicago/USA). - USA.

7.1141323 Martin Butz
(* 4.12.1960 USA). - USA.

7.1161611 Suzanna Salmans
(* 1960). - USA.

7.1161612 Mark Salmans
(* 1962). - USA.

7.1161613 Scott Salmans
(* 1964). - USA.

7.1161614 Brent Salmans
(* 1971). - USA.

7.1161615 Jason Salmans
(* 1977). - USA.

7.1161631 Jeremiah Goertz
(* 1974). - USA.

7.1161632 Marvin Goertz
(* 1977). - USA.

7.1611211 Peter Veskovi
(* 6.5.1956 Stuttgart/D). - Boblingen/D.

7.1611212 Birgit Veskovi
(* 1.4.1959 Stuttgart/D). - Boblingen/D.

7.1661111 Betina Stoll
(* 5.11.1971 Mainz/D). - München/D.

7.1661112 Julia Stoll
(* 23.3.1975 Mainz/D). - Mainz/D.

7.1825111 Virginia Decarlini
(* 20.12.1975 Montevideo/U). - Montevideo/U.

7.1825112 Richard Gabriel Decarlini
(* 14.11.1977 Montevideo/U). - Montevideo/U.

7.1825121 Inge Weiß
(* 9.3.1974 Pando/U). - Pando/U.

7.1825122 Anna Heidi Weiß
(* 28.2.1976 Pando/U). - Pando/U.

7.1916221 Cody William Schmidt
(* 6.6.1979). - USA.

7.1916311 Paula Spoo
(* 18.10.1971). - USA.

7.1916312 Spoo
(* 20.1.1973). - USA.

7.1916313 Amy Lynn Spoo
(* 8.4.1974). - USA.

7.1916321 Rusty Lee Sundsrold
(* 17.7.1975). - USA.

7.1916322 Rachel Sundsrold
(* 6.2.1977). - USA.

7.1916331 Erika Ellen Haler
(* 17.2.1975). - USA.

7.1916332 R. Douglas Haler

(* 3.5.1977). - USA.

7.1916511 Jackie Elizabeth Janovsky
(* 3.9.1980). - USA.

Im gleichen Jahr 1785 wanderte mit dem eingangsgenannten Jakob Müller jun. Mj 0 auch der aus Rudelsheim bei Mainz stammende Witwer Jakob Müller Ms 0 mit seinem Sohn Johann und seinen Töchtern Marie, Elisabeth, Christine und Katharina nach Galizien aus. Er siedelte sich da in Einsiedel auf der Wirtschaft Nr. 6 an.

Jakob Müller (Ms)

0 Jakob Müller
(* 12.12.1740, + 1.4.1804 Einsiedel), ∞ 3.6.1758 mit Marie Landes (* 5.8.1746 Rosenthalerhof bei Kirchheim-Bolanden, + 5.3.1781). - Rudelsheim bei Mainz/D, 1785 Einsiedel Nr.6, Seit 1786 Prediger.

1.1 Marie Müller
(* 22.4.1760 , + 18.10.1826 Einsiedel), ∞ 20.6.1779 mit Jakob Lindscheid L 0 (* 15.1.1759 Gauersheim bei Kirchheim-Bolanden/D, + 25.1.1820 Einsiedel). - Rudelsheim bei Mainz/D, 1785 Einsiedel, Nr. 24.

1.2 Elisabeth Müller
(* 8.6.1763, + 4.1.1811 Einsiedel), ∞ 6.4.1785 mit Jakob Müller Mj 0 (* 3.1.1753 Ibersheim bei Worms/D, + 11.9.1827 Einsiedel, Ältester). - Rudelsheim bei Mainz/D, Einsiedel Nr.18, 1810 Einsiedel Nr. 17.

1.3 Christine Müller
(* 6.8.1768, + 24.5.1818 Einsiedel), 1.∞ 1.4.1793 mit Heinrich Rupp RH 0 (* 1.12.1760 Gauersheim bei Kirchheim-Bolanden/D, + 5.1.1800 Einsiedel), 2.∞ 1.1.1805 mit Heinrich Schmidt S 1.3 (* 10.12.1778 Rothenbergerhof bei Zweibrücken/D, + 16.2.1851 Einsiedel). - Rudelsheim bei Mainz/D, Einsiedel Nr.23, 1805 Einsiedel Nr. 20.

1.4 Johann Müller
(* 7.10.1773, + 22.8.1835 Einsiedel), ∞ 12.8.1792 mit Marie Hubin H 1.4 (* 9.10.1770 Falkenburg bei Zweibrücken/D, + 1.1.1828 Einsiedel). - Einsiedel Nr. 6, 1828 Malinówka, 1830 Neuhof. Seit 1800 Prediger, seit 1802 Ältester.

1.5 Katharina Müller
(* 1.4.1777, + 1.7.1828 Rosenberg), ∞ 10.11.1795 mit Jakob Rupp RJ 1.2 (* 8.9.1777 Heppenheim bei Worms/D, + 1.11.1840 Rosenberg). - Rosenberg Nr. 8.

2.41 Katharina Müller
(* 13.3.1796 Einsiedel, + 16.1.1831 Falkenstein), ∞ 19.12.1815 mit Johann Ewy E 1.4 (* 5.8.1789, + 15.7.1867 Falkenstein). - Falkenstein Nr. 19.

2.42 Johann Müller
(* 6.7.1802 Einsiedel, + 2.3.1857 Einsiedel), 1.∞ 24.11.1822 mit Marie Linscheid L 2.11 (* 2.1.1803 Einsiedel, + 14.5.1836 Einsiedel), 2.∞ 12.8.1838 mit Marie Görz (* 7.7.1814 in Nieszawka, + 23.3.1879 Einsiedel). - Einsiedel Nr. 6. Seit 1827 Prediger, seit 1839 Ältester.

2.43 Jakob Müller
(* 13.5.1810 Einsiedel, + 18.4.1847 Biłohorszcze, beerdigt Neuhof), ∞ 18.4.1830 mit Barbara Müller Mj 2.14 (* 27.3.1814, + 18.11.1853 Neuhof). - Neuhof Nr. 1.

3.421 Johann Müller
(* 9.12.1823 Einsiedel, + 7.4.1888 Błyszczywody), ∞ 28.1.1844 mit Magdalene Kintzi K 3.131 (* 3.4.1829, + 26.4.1902 Lemberg, beerd. Błyszczywody). - Malinówka bei Einsiedel, 1851 Sokołówka bei Bóbrka , 1857 Gródek Jagielloński, 1860 Nawaria, 1864 Błyszczywody. Seit 1846 Prediger, seit 1864 Ältester.

3.422 Peter Müller
(* 21.5.1825 Einsiedel, + 11.12.1873 Podusilna, beerd. Mużyłowice), ∞ 5.3.1848 mit Katharina Brubacher Br 3.232 (* 5.8.1830 Einsiedel, + 4.3.1876 Podusilna). - Einsiedel Nr. 2, 1849 Dublany, 1854 Mostki, 1855 Sieniawa, 1858 Nawaria, 1865 Rudno, 1868 Olszanica bei Jaworów, 1869 Dobrowlany, 1871 Mużyłowice, 1873 Podusilna. ("Güterhändler").

3.423 Katharina Müller
(* 13.11.1827 Einsiedel, + 1890 Dobrowlany), 1.∞ 4.2.1844 mit Heinrich Ewy E 3.211 (* 17.1.1825, + 5.6.1865 Horożanna), 2.∞ 1878 mit Daniel Rupp RH 2.12 (* 2.2.1817, + 9.2.1905 Dobrowlany). - Falkenstein Nr. 12, 1850 Horożanna 3, 1872 Lipowce 2 (Im Dorf), 1878 Dobrowlany (Nowy dwór).

3.424 Jakob Müller
(* 6.12.1829 Einsiedel, + 3.12.1907 Kiernica), ∞ 14.8.1853 mit Barbara Kintzi K 3.133 (* 16.12.1835 Einsiedel, + 15.3.1911 Kiernica). - Kiernica (Lipowiec), 1874 Jamelna bei Mszana, 1885 Kulparków, 1890 Kiernica (Lipowiec).

3.425 Daniel Müller
(* 5.7.1834 Einsiedel - USA), ∞ 1.1.1858 mit Magdalene Müller Mj 3.132 (* 15.3.1840 Neuhof - USA). - Einsiedel Nr. 6, 1864 Ehrenfeld Nr. 10, um 1883 USA.

3.426 Marie Müller
(* 19.3.1840 Einsiedel, + 21.5.1912 Glinna, beerd. Kiernica), ∞ 23.9.1860 mit Jakob Hubin H 4.2311 (* 23.9.1841, + 1919 Falkenstein). - Gródek Jag., 1865 Ehrenfeld Nr. 12, 1868 Harajec bei Nawaria.

3.427 Heinrich Müller
(* 16.6.1842 Einsiedel, + 1.7.1918 Zimnawoda), ∞ 23.2.1862 mit Elisabeth Rupp RH 3.122 (* 3.5.1844 Einsiedel, + 3.2.1917 Zimnawoda). - Mostki, 1864 Ehrenfeld 1, gegen 1875 Zimnawoda. Vermachte sein Hofgut Zimnawoda testamentarisch der Mennonitengemeinde Kiernica-Lemberg.

3.431 Jakob Müller
(* 26.8.1834 Neuhof, + 2.2.1914 Rohatyn), 1.∞ 6.3.1859 mit Barbara Schmidt S 4.1211 (* 8.9.1840 Rosenberg, + 6.9.1869 Ehrenfeld), 2.∞ 10.7.1870 mit Marie Schmidt S 4.1214 (* 6.9.1852 Horożanna, + 13.3.1927 Rohatyn). - Rosenberg Nr. 7, 1864 Wiszenka (Cygan), 1866 Ehrenfeld Nr. 14, 1872 Lipowce (Tura), 1892 Krotoszyn bei Sichów, 1909 Sygniówka, 1912 Rohatyn. Seit 1860 Prediger, seit 1883 Ältester.

3.432 Christine Müller
(* 12.5.1836 Neuhof, + 5.12.1921 Hodowica), ∞ 15.2.1857 mit Johann Klein Kl 2.42 (* 5.4.1836 Einsiedel, + 8.9.1910 Kiernica). - Einsiedel Nr.22, 1864 Einsiedel Nr. 6, 1871 Dobrowlany (Pod browarem), 1882 Kiernica (Gloryń).

3.433 Peter Müller
(* 27.4.1843, + gegen 1870).

3.434 Heinrich Müller
(* 2.4.1845 Neuhof, + 28.8.1900 Westbrook/USA), ∞ 29.1.1865 mit Magdalene Linscheid L 3.128 (* 22.1.1845 Janów, + 28.2. 1934 USA). - Ehrenfeld Nr.11, 1872 Trościanіec (Steinbach), um 1875 Lipowce, 1880 Mountain Lake/USA.

3.435 Christian Müller
(* 17.5.1847 Neuhof. - USA), ∞ 27.6.1870 mit Christine Rupp RJ 3.257 (* 20.5.1852 Neuhof, - USA). - Trościanіec (Branki), 1878 Podusilna (Rybcze), etwa 1880 USA.

4.4211 Eduard Müller
(* 18.12.1852 Sokołówka, + 1925 Wroców, beerd. Zimnawoda), ∞ 26.4.1874 mit Eugenie Müller Ms 4.4224 (* 21.5.1857 Siemianówka , + 17.10.1909 Biala). - Błyszczywody, 1876 Trościanіec (Kruszyny), um 1882 Podusilna (Zamek).

4.4212 Emilie Müller
(* 25.9.1854 Sokolowka, + 11.11.1875 Błyszczywody), ∞ 14.4. 1873 mit Johann Ewy E 4.2113 (* 16.3.1850 Horożanna, + 25.10. 1899 Mołoszkowice). - Ehrenfeld Nr. 9.

4.4213 Amalie Müller
(* 15.3.1856, + 23.6.1878 Błyszczywody), ∞ 25.6.1876 mit Johann Ewy E 4.2113 (* 16.3.1850, + 25.10.1899 Mołoszkowice). - Ehrenfeld Nr. 9.

4.4214 Johann Müller
(* 6.7.1860 Gródek Jag., + 28.8.1926 Błyszczywody), ∞ 28.10. 1883 mit Bogusława Wladimila Stamfest (* 1865). - Błyszczywody und Lemberg. 1. Kurator der menn. Gemeinde Kiernica- Lemberg.

4.4215 Magdalene Müller
(* 24.6.1866 Błyszczywody, + 5.7.1933 Winnipeg/Ka). ∞ 19.6. 1887 mit Nikolai Dick (* 30.9.1856, + 3.6.1934 Blackedale/Ka). - Halbstadt/Rußland, nach 1918 Kanada.

4.4216 Arnold Müller
(* 14.5.1868 Błyszczywody, + 7.4.1910 Oplytna, beerd. Ehrenfeld).

4.4221 Heinrich Müller
(* 29.1.1849 Einsiedel, + 28.11.1913 Trembowla), ∞ 22.11.1868 mit Katharina Rupp RH 3.124 (* 25.4.1849, + 1.4.1911 Trembowla). - Rudno, 1874 Podusilna (Pastewnik), 1901 Hukałowce bei Zborów, 1906 Trembowla.

4.4222 Susanna Müller
(* 17.7.1850 Dublany, + 1921 Lemberg), ∞ 22.11.1868 mit Peter Rupp RH 3.123 (* 23.7.1846, + 11.2.1913 Stryj). - Horożanna 6a, 1872 Mużyłowice, 1910 Stryj, dann Lemberg.

4.4223 Wilhelmine Müller
(* 24.10.1853 Horożanna, + 12.11.1880 Kiernica), ∞ 1868 mit Heinrich Kintzi K 3.137 (* 3.4.1846, + 26.2.1901 Sygniówka, beerd. Kiernica). - Kiernica (Gloryń), 1872 Lipowce (Hof im Dorf), 1878 Kiernica Gloryń.

4.4224 Eugenie Müller
(* 21.5.1857 Siemianówka, + 17.10.1909 Biala), ∞ 26.4.1874 mit Eduard Müller Ms 4.4211 (* 18.12.1852, + 1925 Wroców). - Błyszczywody, 1876 Trościanіec (Kruszyny), um 1882 Podusilna

(Zamek), dann Biala.

4.4225 Katharina Müller
(* 27.10.1861 Nawaria, + 19.2.1926 Podusilna), ∞ 31.1.1886 mit Philipp Rupp RH 3.334 (* 1.1.1860, + 12.4.1905 Podusilna). - Podusilna (Mały pastewnik).

4.4226 Peter Müller
(* 2.10.1865 Nawaria, + ?). - Biala, dann Wien/A.

4.4227 Elisabeth Müller
(* 19.11.1868 Rudno, + ?), ∞ 10.6.1888 mit Jakob Müller Ms 4.4311 (* 3.2.1860, + 21.5.1900 Zagaj, beerd. Podusilna). - Biala.

4.4241 Karoline Müller
(* 17.10.1856 Kiernica, + 2.11.1925 Lemberg), ∞ 7.2.1875 mit Jakob Rupp RH 3.126 (* 1.4.1853, + 1909 Dobrowlany (Nowy dwór), 1912 Lubień, seit 1919 Lemberg.

4.4242 Wilhelmine Müller
(* 16.3.1860 Kiernica, + 21.3.1893 Grzybowice), ∞ 18.8.1878 mit Johann Müller Mj 3.181 (* 15.11.1850, + 26.6.1903 Uściecz-ko) . - Olszanica bei Jaworów, 1885 Kulparków, 1888 Grzybowice bei Lemberg.

4.4243 Marie Müller
(* 11.3.1862 Kiernica, + 7.11.1935 Kiernica), ∞ 12.2.1882 mit Gustav Kintzi K 4.1321 (* 2.7.1859, + 1.8.1913 Nowosiółka, beerd. Kiernica). - Kiernica (Zestawek), um 1900 Nowosiółka bei Narajów, 1913 Kiernica (Zestawek).

4.4244 Theodor Müller
(* 23.7.1865 Kiernica, + 30.4.1914 Kiernica), ∞ 25.5.1890 mit Katharina Kintzi K 4.1344 (* 20.6.1869, + 27.6.1896 Turec). - Kulparków, 1894 Turec/Rußland, 1896 Kiernica (Lipowiec).

4.4245 Heinrich Müller
(* 2.10.1867 Kiernica, + 2.8.1952 Nicolich/Uruguay), ∞ 22.1. 1899 mit Berta Stauffer StJo 1.2 (* 10.8.1877, + 12.5.1922 Zimnawoda). - Wołczyszczowice bei Mościska, 1906 Prusy bei Lemberg , nach dem 1. Weltkrieg Rudno, 1939/40 Umsiedlung, nach 1945 Gutenberg/DDR, 1947 Backnang/D, 1948 Uruguay.

4.4246 Johann Müller
(* 5.4.1874 Jamelna, + 10.4.1928 Wiszenka), ∞ 22.6.1902 mit Auguste Bisanz. - Kupno bei Olszany, 1910 Kozice bei Domażyr, nach dem 1. Weltkrieg Wiszenka bei Mościska.

4.4251 Marie Müller
(* 21.11.1858 Einsiedel, + USA), ∞ 4.5.1879 mit Peter Ewy E 3.293 (* 12.6.1851 Falkenstein, + USA). - Ehrenfeld Nr. 10, 1883 Westbrook/USA.

4.4252 Wilhelmine Müller
(* 1.9.1862 Einsiedel). - Ehrenfeld, 1883 USA.

4.4253 Heinrich Müller
(* 5.11.1866 Ehrenfeld, + 1883 Ehrenfeld). - Ehrenfeld.

4.4254 Edmund Müller
(* 26.8.1877 Ehrenfeld, + 12.3.1946 Newton/Kansas, USA), ∞ 20.12.1904 mit Elizabeth Rupp RJ 4.2426 (* 18.5.1883 Westbrook/USA, + 7.8.1968 Newton Kansas/USA). - Newton/Kansas/USA.

4.4311 Jakob Müller
(* 3.2.1860 Rosenberg, + 21.5.1900 Zagaj, beerd. Podusilna), ∞

10.6.1888 mit Elisabeth Müller Ms 4.4227 (* 19.11.1868, + ?). - Zagaj bei Podusilna.

4.4312 Johann Müller
(* 17.4.1863 Rosenberg, + 31.3.1924 Skniłów), ∞ 25.1.1891 mit Johanna Pauline Laise La 3.113 (* 25.1.1866, + 16.3.1927 Skniłów). - Wola Wysocka bei Żółkiew, 1895 Sztandarówka bei Lemberg, 1900 Skniłów.

4.4313 Wilhelm Müller
(* 1864, + 1893 Budapest).

4.4314 Gisela Müller
(* 7.6.1871 Opłytna, + 1.2.1931 Rohatyn), ∞ 1.1.1893 mit Johann Klein Kl 3.425 (* 3.12.1865, + 18.3.1925 Rohatyn). - Rosenhof/Rußland, 1906 Rohatyn.

4.4315 Leontine Müller
(* 5.5.1873 Lipowce, + 1931 Lemberg, beerd. Rohatyn), ∞ 12.7.1896 mit Anton Franz Valentin Grenik (* 13.2.1865 Lubaczów). - Lemberg, 1900 Bełz, 1906 Drohobycz.

4.4316 Dolly Müller
(* 31.12.1877 Lipowce, + 1.1944 Dobra/Wa), ∞ 16.1.1898 mit Johann Bachmann B 4.3124 (* 10.6.1871 Einsiedel, + 1.1945 Dobra/Wa). - Rohatyn Babińce, nach dem 1. Weltkrieg Kutce bei Rohatyn, 1939/40 Umsiedlung.

4.4317 Richard Müller
(* 8.9.1886 Lipowce, + 1.1.1962 Nicolich/Uruguay), ∞ 11.7.1909 mit Eugenie Rupp RH 4.3333 (* 26.7.1887 Podusilna, + 8.7.1963 Nicolich/Uruguay). - Rohatyn, 1939/40 Umsiedlung, 1945 Mühlenkamp/SZ, 1947 Backnang/D, 1948 Uruguay.

4.4341 Peter Müller
(* 14.10.1866 Ehrenfeld, + USA), ∞ 15.1.1889 mit Wilhelmine Linscheid L 4.1264 (* 21.8.1868 Horożanna, + USA). - Lipowce, 1880 Mountain Lake/USA.

4.4342 Christina Müller
(* 18.3.1868 Ehrenfeld, + 20.10.1887 USA).

4.4343 Edmund Müller
(* 22.11.1871 Ehrenfeld, + 1.4.1881).

4.4344 Klara Müller
(* 24.4.1873 Steinbach, + USA), ∞ mit Rex Porter (* 29.11.1863, + USA). - Lipowce, 1880 Mountain Lake/USA.

4.4345 Fridolin Müller
(* 22.9.1874 Steinbach).

4.4346 Gustav Müller
(* 26.4.1876 Lipowce), ∞ mit Anna Anton (* 25.2.1876). - USA.

4.4347 Theodor Müller
(* 17.10.1877, + 11.10.1931 USA), ∞ mit Emma Rupp RH 4.1134 (* 15.9.1889, + 1959). - Lipowce, 1880 Mountain Lake/USA, dann Westbrook/USA.

4.4348 Arthur Müller
(* 24.7.1882), ∞ mit Ottilia Schmidt (* 19.9.1884, + 27.2.1918). - USA.

4.4349 Herbert Müller
(* 18.10.1888), ∞ mit Ada Braun. - USA.

4.4351 Wilhelmine Müller

(* 21.5.1871 Ehrenfeld). - USA.

4.4352 Edmund Müller
(* 29.7.1873 Branki), ∞ 20.9.1896 mit Mary Voth (* 15.12. 1880, + 17.9.1908 Moundridge/USA). - Podusilna, um 1880 USA.

4.4353 Sabine Müller
(* 15.1.1875 Branki). - USA.

5.42111 Hermine Jeanette Müller
(* 19.12.1879 Trościaniec, + 11.4.1901).

5.42141 Alexander Johann Otto Müller
(* 15.3.1887 Błyszczywody, + 18.6.1934 Lemberg). - Błyszczywody.

5.42142 Ernst Viktor Müller
(* 28.5.1888 Błyszczywody). - Błyszczywody.

5.42143 Johann Heinrich Müller
(* 18.4.1890 Błyszczywody, + 9.1.1915 Prag).

5.42211 Heinrich Müller
(* 16.10.1869 Rudno, + 11.4.1926 Złoczów), ∞ 6.1.1901 mit Elisabeth Rupp RH 4.1237 (* 28.6.1881 Mużyłowice, + 11.3.1949 Backnang/D). - Rohatyn, 1906 Podusilna (Pastewnik), 1908 Trembowla, 1919 Złoczów, 1939/40 Umsiedlung, 1945 Roßleben/ DDR, 1947 Backnang/D.

5.42212 Emma Müller
(* 12.9.1870 Rudno, + 9.8.1891 Podusilna).

5.42213 Peter Rudolf Müller
(* 29.1.1872 Rudno, + ?), ∞ mit einer Polin. - Trembowla.

5.42214 Katharina Müller
(* 4.3.1874 Lemberg, + in Złoczów), ∞ mit Alexander Mihowicz (+ 1915). - Halicz, Zloczow.

5.42215 Hugo Müller
(* 14.6.1877 Podusilna, + 1916 Trembowla), ∞ mit Eugenie Debska (* 1870). - Podusilna, Trembowla.

5.42441 Mathilde Katharina Müller
(* 16.8.1892 Kulparków, + 1919 Potok, beerd. Rohatyn), ∞ 20.11.1910 mit Johann Rupp RH 4.3332 (* 17.12.1884 Podusilna, + 1946 Bad Leuba/DDR). - Snowicz bei Złoczów, Potok, Rohatyn, 1939/40 Umsiedlung, 1945 Leuba/DDR.

5.42442 Heinrich Johann Müller
(* 1.1.1894 Kulparków, 1945 umgebracht worden), 1.∞ 11.2.1928 mit Johanna Frey (* 8.8.1901 Buczacz, + Febr. 1928), 2.∞ 1930 mit Marie Antoniewicz (* 1902). - Zameczek, 1933 Medyka bei Przemyśl, 1939/40 Umsiedlung, nach 1945 Rybnik/P.

5.42443 Nikolai Müller nach 1945 Majewski
(* 15.7.1895 Turka, + 10.1.1962 Breslau/P), ∞ 4.6.1922 mit Valerie Schmidt S 6.121323 (* 29.8.1904 Czarne Łozy). - Rosochacz bei Kolomea, 1928 Nowosielce-Gniewosz bei Sanok, nach 1945 Breslau/P.

5.42451 Artur Müller
(* 18.11.1899 Wołczyszczowice, + 5.10.1954 Esslingen/D), ∞ 7.10.1922 mit Katharina Müller Mj 5.16111 (* 8.12.1900 Harajec , + 8.2.1970 Esslingen/D). - Lemberg, 1939/40 Umsiedlung, nach 1945 Esslingen/D. Letzter Kurator der Menn. Gemeinde Kiernica-Lemberg.

5.42452 Olga Josephine Müller
(* 20.3.1901 Wołczyszczowice, + 29.12.1971 Nicolich/Uruguay), ∞ 14.4.1923 mit Rudolf Ewy E 4.4252 (* 24.10.1889 Podusilna, + 30.8.1964 Nicolich/Uruguay). - Buława bei Janów, 1927 Zameczek, 1939/40 Umsiedlung, nach 1945 Gutenberg/DDR, dann Backnang/D, 1948 Uruguay.

5.42453 Stephanie Katharina Müller
(* 6.8.1902 Wołczyszczowice), ∞ 31.12.1927 mit Dr. Alfred Bachmann B 4.3846 (* 11.5.1897 Podusilna, gef. April 1945 Berlin). - Lemberg, 1939/40 Umsiedlung, 1946 Gutenberg/DDR, danach Worms/D, Osthofen/D.

5.42454 Henriette Emma Müller
(* 15.3.1906 Wołczyszczowice, + 29.2.1977 Krakau/P), ∞ 1932 mit Dr. Kazimierz Jasinski (* 13.1.1906, + 1950 Krakau/P). - Zimnawoda, 1940 Krakau/P.

5.42541 Arthur Edmund Miller
(* 6.4.1907 Warwick/USA), ∞ 8.10.1929 mit Marion E. Baugh (* 14.5.1907 Pasadena/USA). - Jeffersonville/USA.

5.42542 Herbert Eldor Miller
(* 15.12.1908 Warwick/USA), ∞ 10.9.1937 mit Martha Jane Albrecht (* 30.4.1917 Inman/USA). - Newton, Kansas/USA.

5.42543 Agnes Alizabeth Miller
(* 3.6.1910 Warwick/USA), ∞ 24.4.1940 mit William P. Schowalter (* 26.3.1892 Friedelsheim/D). - Newton, Kansas/USA.

5.42544 Hilda Frances Miller
(* 7.8.1911 Los Molines/USA). - Newton/USA.

5.42545 Eldor Roland Miller
(* 8.1.1921 Watowa/USA). - USA.

5.43121 Wilhelmine Johanna Müller
(* 25.10.1894 Wola Wysocka, + 10.6.1974 Krakau/P), ∞ 20.7.1920 mit Karl Marcinek (* 8.1.1894 Lemberg, + Okt. 1944 UdSSR). - Lemberg-Sygniówka, nach 1945 Krakau/P.

5.43122 Hildegard Müller
(* 7.10.1897 Sztandarówka), ∞ 30.10.1919 mit Friedrich Wilhelm Hüttner (* 23.2.1885 Wien, + ?). - Wien/A.

5.43123 Kornelia Müller
(* 18.8.1899 Sztandarówka), ∞ 22.11.1923 mit Friedrich Köhli (* 29.9.1890 Bronisławówka, + 17.2.1980 Hamburg/D). - Pleśniany bei Zborów, 1929 Jezupol, 1939/40 Umsiedlung, nach 1945 Schwerin/DDR, danach Hamburg/D.

5.43124 Jakob Waldemar Müller
(* 9.4.1901 Skniłów, + 4.9.1954 Frankfurt/M), ∞ 20.6.1925 mit Emilie Schreyer F 2.34 (* 9.8.1903 Kulparków, + 2.12.1980). - Skniłów, 1939/40 Umsiedlung, 1949 Frankfurt/M, danach Düren/D.

5.43125 Sabine Irma Müller
(* 28.8.1905 Skniłów, + 27.5.1932 Lemberg), ∞ 17.4.1928 mit Rudolf Julian Burkowski (* 10.3.1899 Lemberg, + in Krakau). - Lemberg, danach Krakau/P.

5.43126 Elsa Müller
(* 5.12.1907 Skniłów). - Podhorki, 1939/40 Umsiedlung, danach Wien/A.

5.43151 Withold Grenik

(* 3.8.1899 Lemberg), ∞ 24.6.1925 mit Marie Christine Klein Kl 4.4251 (* 20.8.1903 Rheinfeld). - Rohatyn, 1939/40 Umsiedlung , 1948 Uruguay, z.Zt. Juan Lacaze/U.

5.43171 Lydia Valerie Müller
(* 10.7.1910 Krotoszyn), ∞ 30.12.1934 mit Rudolf Köhli RH 5.32631 (* 28.6.1909 Podusilna). - Bursztyn, 1939/40 Umsiedlung, 1948 Uruguay, z.Zt. Nicolich/U.

5.43411 Eldor Müller
. - USA.

5.43441 Paul Porter
. - USA.

5.43442 Fay Porter
. - USA.

5.43461 Roland Müller
. - USA.

5.43462 Alden Müller
. - USA.

5.43463 Alice Müller
. - USA.

5.43471 Richard Miller
. - USA.

5.43491 Carolyn Miller
. - USA.

6.422111 Peter Müller
(* 17.9.1909 Trembowla), ∞ 18.4.1938 mit Irene Johanna Schmidt S 6.123341 (* 28.4.1914 Hanowce). - Żydaczów, 1939/40 Umsiedlung, 1945 Roßleben/DDR, 1947 Backnang/D.

6.424421 Richard Artur Müller alias Antoniewicz
(* 30.1.1932 Zameczek). - Medyka, 1939/40 Umsiedlung, 1945 Polen.

6.424422 Lidia Müller alias Antoniewicz
(* 12.7.1935 Medyka), ∞ mit Zdzisław Tomczak. - Medyka, 1939/40 Umsiedlung, 1945 Polen.

6.424431 Kornel Waldemar Müller
(* 14.1.1925 Rosochacz, + 29.1.1957 St. Catharines/Ka), ∞ mit Hilde Kretschmar geb. Hühn. - Nowosielce-Gniewosz bei Sanok, 1947 Backnang/D, um 1948 Kanada.

6.424432 Alice Romana Müller - Majewski
(* 2.9.1929 Nowosielce), ∞ mit Ściawłowski. - Polen.

6.424511 Romuald Heinrich Viktor Müller
(* 31.7.1923 Rudno), ∞ 1.6.1957 mit Maria Margarete Lore Zitzmann (* 17.6.1914 Esslingen/D, + 29.8.1974 Esslingen/D). - Lemberg, 1939/40 Umsiedlung, nach 1945 Esslingen/D, 1980 Sonthofen.

6.424541 Barbara Jasińska
(* 25.4.1936 Zimnawoda). - Krakau/Polen.

6.425431 Luke Abraham Schowalter
(* 21.6.1941 Scott City, Kansas/USA), ∞ 25.7.1964 mit Millicent Ruth Palmquist (* 7.7.1943 Chicago/USA). - USA.

6.425432 Clement Daniel Schowalter
(* 5.10.1943 Scott City, Kansas/USA), ∞ 14.8.1965 mit Nancy

June Schultz (* 6.6.1944 Illinois/USA). - USA.

6.431211 Zdzisław Marcinek
(* 11.11.1921 Lemberg), ∞ 29.1.1950 mit Eleonora Janek. -
- Polen.

6.431212 Tadeusz Marcinek
(* 8.5.1923 Lemberg, + Juli 1944 Lemberg).

6.431221 Erwin Hüttner
(* 12.10.1923 Wien/A), ∞ 20.4.1951 mit Stefanie Niedl (*
25.1.1927 Korneuburg/A). - Wien/A.

6.431222 Friedrich Wilhelm Hüttner
(* 30.11.1925 Wien/A, + in russ. Gefangenschaft am 18.5.
1947).

6.431231 Dagmar Köhli
(* 16.8.1925 Pleśniany), ∞ 23.2.1953 mit Kurt Rabe. -
Jezupol, 1939/40 Umsiedlung, nach 1945 Schwerin/DDR.

6.431232 Ortwin Köhli
(* 24.12.1931 Stanislau), ∞ 28.7.1956 mit Hannelore Haupt.
- Jezupol, 1939/40 Umsiedlung, nach 1945 Schwerin/DDR, da-
nach Halstenbeck/BRD.

6.431241 Ilse Müller
(* 25.3.1926 Skniłów), ∞ 19.7.1951 mit Dr.-Ing. Karl Mohr
(* 18.2.1910 Berlin, + 14.9.1976 Kreuzau). - Skniłów, 1939/
40 Umsiedlung, nach 1945 Düsseldorf/D, Düren, Kreuzau/D.

6.431242 Waldemar Müller
(* 6.10.1928 Skniłów, 1945 vermißt). - Skniłów, 1939/40 Um-
siedlung.

6.431511 Aldona Sylvia Grenik
(* 4.6.1926 Rohatyn), ∞ 18.9.1954 mit Rudolf Rodriguez
(* 25.12.1927 Juan Lacaze/U). - Rohatyn, 1939/40 Umsiedlung
, 1948 Uruguay, z.Zt. Juan Lacaze/U.

6.431512 Johann Zenon Grenik
(* 5.11.1929 Rohatyn), ∞ 12.11.1965 mit Marta Gvardiola
(* 28.10.1935 Montevideo/U). - Rohatyn, 1939/40 Umsiedlung,
1948 Uruguay, z.Zt. Montevideo/U.

7.4221111 Guido Müller
(* 2.9.1940 Kirschberg/Wa). - Backnang/D.

7.4221112 Ingrid Müller
(* 14.10.1941 Lodsch/Wa, + 5.12.1947 Backnang/D). - Lodsch/
Wa, 1947 Backnang/D.

7.4244221 Jola Tomczak
. - Polen.

7.4244222 Basia Tomczak
. - Polen.

7.4254311 Daniel William Schowalter
(* 3.1.1970 Florida/USA). - USA.

7.4254321 Laura Ann Schowalter
(* 19.11.1968 Jeffersonville/USA). - USA.

7.4312111 Ewa Marcinek
(* 8.2.1951 Krakau/P), ∞ 24.1.1976 mit Werner Fielz. -
Polen.

7.4312211 Ilse Hüttner

(* 3.12.1954 Wien/A). - Wien/A.

7.4312212 Jutta Hüttner
(* 15.10.1956 Wien/A). - Wien/A.

7.4312213 Peter Hüttner
(* 15.12.1960 Wien/A). - Wien/A.

7.4312311 Gert Rabe
(* 25.8.1956 Schwerin/DDR).

7.4312321 Nicole Köhli
(* 12.5.1962 Köln/D). - Halstenbeck/D.

7.4312411 Dr. med. Carl Peter Mohr
(* 22.1.1954 Lübeck). - BRD.

7.4312412 Ilse Carline Mohr
(* 9.2.1958 Duisburg/D). - BRD.

7.4312413 Ruth Mummel Mohr
(* 15.10.1959 Duisburg/D). - BRD.

7.4315111 Claudio Rodriguez
(* 23.8.1955 Juan Lacaze/U). - Uruguay.

7.4315112 Liliana Rodriguez
(* 21.11.1959 Juan Lacaze/U). - Uruguay.

7.4315113 Fabio Rodriguez
(* 4.9.1962 Juan Lacaze/U). - Uruguay.

7.4315121 Juan Leon Grenik
(* 29.8.1967 Montevideo/U). - Uruguay.

Rupp (R)

Der Name Rupp ist eine Kurzform vom Namen Rupprecht bzw. vom norddeutschen Robert. Den speziellen bayrischen Stempel verdankt der Name dem Apostel des Christentums in Bayern, dem hl. Ruppert oder Rupprecht, Bischof von Salzburg, der auch im weihnachtlichen „Knecht Rupprecht" fortlebt. In seiner Kurzform ist der Name je nach Zeit und Ort unterschiedlich gebraucht worden. Es seien hier genannt: Ruppo, Robo, Rub(e)l, Rubly, Rubbel, Ropp, Roppe, Ruopen, Ruepp und schließlich Rupp. Im Jahre 1226 gab es einen Ruppo zu Eßlingen, 1304 einen Ruopen guot zu Stetten (Hachingen) und 1409 einen Hans und einen Rupp von Rosenhard (Überlingen). Als Vorname ist Rupp selbst noch im 16.Jhd. gebraucht werden, so z.B. von dem aus der Gegend von Bad Kreuznach (Pfalz) stammenden Täufer Rupp Gellner, der sich den Hutterischen Brüdern zugewandt hatte und am 17.Februar 1572 zu Pribitz (Mähren) im Dienst des Evangelium bestätigt wurde. Als gefestigten Familiennamen begegnen wir dem Namen Rupp im Jahre 1329 in „Vro Rupina in Fulenbach".
Bei den Täufern begegnet uns der Name Rupp erstmals in Nußloch bei Heidelberg. Dort gab es in den 20-er Jahren des 16.Jahrhunderts einen

Täufer namens Philipp Rupp. Er war am 1.Mai 1529 wegen seiner Zugehörigkeit zu den Täufern einem scharfen Verhör unterzogen worden, ließ sich von seinem Glauben jedoch nicht abbringen. Es ist anzunehmen, daß er auf Grund des acht Tage vor dem Verhör erlassenen Reichsgesetzes von Speyer sowie des kurpfälzischen Mandats vom 5.März 1528 hingerichtet worden ist. Über das Urteil sind keine Akten vorhanden, wohl aber über das Verhör. Das diesbezügliche Protokoll ist die älteste uns überlieferte amtliche Aufzeichnung eines Täuferverhörs in der Kurpfalz. Es befindet sich im Generallandesarchiv zu Karlsruhe.
In der Schweiz begegnen uns 1538 zwei Täufer namens Rupp, ein Uli und ein Kläwi Rupp, beide aus Stauffen. Sie hatten an einem im März in Bern stattgefundenen Täufergespräch teilgenommen. 1540 werden Hans Rupp, ein Bauer aus Signau (Emmental) genannt, im gleichen Jahr Rulandt Rupp aus dem Amt Hitzkirch (Luzern), der 1571 auswanderte, zu Beginn des 18.Jhs. ein Rupp aus Sigriswil, der 1709 nach Clemont und Montbeliard auswanderte und ein Hans Rupp von Gunten. Dieser gehörte zu den Täufern, die wie viele anderen das harte Los von Gefangenschaft, Deportation und Flucht zu spüren bekamen. Nach Mitteilung der Berner Regierung waren um die Jahrhundertwende über 500 täuferische Personen aus dem Land gejagt worden und es sei genugsam die Hoffnung vorhanden das Land völlig zu säubern. Im Zuge dieser Erwartung und Hoffnung warf man die Täufer in Gefängnisse. Diese waren jedoch bald überfüllt und die Insassen wurden den Machthabern bald lästig. So kam man auf den Gedanken der Deportation. Die holländischen Mennoniten erklärten sich zur Aufnahme der schweizerischen Täufer bzw. zu deren Weiterleitung nach Amerika bereit. Unter den Gefangenen befand sich 1709 u.a. auch der o.a. Hans Rupp von Gunten bei Sigriswil. Er wurde einem Bericht von Melchior Zahler zufolge am 18.März 1710 des Landes verwiesen. Mit Schiffen brachte man ihn mit vielen Leidensgenossen rheinabwärts nach Holland. Dort fand er zunächst in „Zandhock" bei Amsterdam eine vorübergehende Bleibe. Im Jahre 1712 begegnen wir ihm zusammen mit einem Christian Rupp und 160 anderen schweizerischen Flüchtlingen in Deventer. Hier kam es jedoch nicht zu einer bleibenden Niederlassung. Der Großteil dieser Gruppe war später in Kampen und Groningen zu finden. Über das weitere Ergehen der beiden genannten Rupp ist nichts bekannt.
Auf die Verfolgungen in der Schweiz ist das Auftreten täuferischer Flüchtlinge namens Rupp auch im Herzogtum Berg zurückzuführen. Dort wird bereits 1624 ein Thilmann Rupp genannt. 1638 hielt er sich in Oberdollendorf und Obercassel (Siebengebirge) auf, siedelte 1650 nach Gönnerdorf bei Neuwied über und schloß sich der in Neuwied sich bilden-

den mennonitischen Gemeinde an. In Neuwied trat in den folgenden Jahrzehnten der Name Rupp mehrfach auf. Ein Heinrich Rupp (* 1637, + nach 1700) war Vorsteher der Gemeinde Neuwied, ebenso ein Thielmann Rupp (* 1656). Dieser und dessen Sohn Leonhard waren es, die mit ihrem Schreiben vom 6.4.1710 die holländischen Glaubensbrüder wissen ließen, daß eine Gruppe schweizerischer Flüchtlinge rheinabwärts auf dem Wege nach Nimwegen sei, so daß dort entsprechende Vorkehrungen für deren Aufnahme getroffen werden konnten. Von Neuwied aus siedelten im 18. und 19.Jahrhundert Glieder der Familie Rupp verschiedentlich nach Krefeld um.

Daß es in der Kurpfalz unter den Täufern schon früh Angehörige der Familie Rupp gegeben hatte, wissen wir durch den bereits genannten Philipp Rupp aus Nußloch vom Jahre 1529. Da es der staatlichen und kirchlichen Stellen in der Folgezeit gelungen war, das Täufertum im süddeutschen Raum fast gänzlich auszulöschen, darf angenommen werden, daß es in diesem Raum kaum noch täuferische bzw. mennonitische Angehörige der Familie Rupp gegeben hatte. Erst als es nach dem 30-jährigen Krieg den aus der Schweiz vertriebenen Täufern erlaubt wurde, sich in der Kurpfalz allerdings unter sehr einschränkenden Bedingungen niederzulassen, kommt hier der Name Rupp wieder vor. So wird in einer von der Behörde angeordneten Zählliste der „Mennonisten" vom 10.9.1685 ein in Gundersheim bei Westhofen wohnhafter Johannes Rupp mit 5 Söhnen und 2 Töchtern genannt. Eine gleiche Liste vom 3.4.1717 meldet für Oppau, den späteren Stadteil von Ludwigshafen, einen Peter Rupp, 1731 für Oberflörsheim bei Alzey den Diakon Heinrich Rupp, eine andere vom Jahre 1738 für Heppenheim bei Alzey einen Johannes Ruopp mit Weib und 1 Kind, eine vom Jahre 1739 für Gundersheim einen Daniel Rueb. Eine Zählliste vom Jahre 1740 nennt für Heppenheim bei Alzey einen Johannes Rupp. Dieser erscheint in den gleichen Listen der Jahre 1743, 1753 und 1759. Die Liste von 1759 enthält für Johannes Rupp den Zusatz " und dessen Ehefrau und haben 5 Kinder".

Diese Kinder hießen Daniel, Christian, Johann, Jakob und Heinrich. Daniel (* 20.9.1743) war von Beruf Müller. Einem Schreiben vom 11.3.1765 zufolge beantragte sein nachmaliger Schwiegervater Peter Linscheid bei der Universität Heidelberg die Heiratsgenehmigung für ihn und dessen älteste Tochter Anna Katharina Linscheid sowie seine Schutzaufnahme in Harxheim. Die Verehelichung erfolgte im gleichen Jahr. Daniel starb in Harxheim am 29.10.1795 und seine Frau Anna Katharina ebenda am 16.4.1795. Über Daniels Beerdigung berichtet das Kirchenbuch der Evang.-reformierten Gemeinden im Zellertal, daß er "wegen der denselben Tag angefangenen verwüstenden Retirade der Franzosen von Maynz den 31ten

in der Stille begraben"wurde. Seine Nachkommen verblieben zu einem Teil in Harxheim. Zum anderen Teil wanderten sie nach Nordamerika aus. Der zweite Sohn Christian war von Beruf Brandweinbrenner. Er war mit Anna Maria Linscheid (* 1755), der 4. Tochter des vorstehendgenannten Peter Linscheid verheiratet. Einem in dem Archiv der Universität vorliegenden Schreiben des Peter Linscheid vom 12.3.1768 ist zu entnehmen, daß für Christian die Schutzaufnahme in Harxheim beantragt worden war. Beide Brüder, Christian und Daniel treten urkundlich noch einmal in dem an gleicher Stelle vorliegenden Schreiben vom 22.1.1770 in Erscheinung, in dem sie gemeinsam mit ihrem Schwiegervater Peter Linscheid die Universität Heidelberg bitten, von der beabsichtigten Höherstufung des Schutzgeldes abzusehen und es bei den bisherigen 6 Gulden jährlich zu belassen.

Von Johann Rupp(RJ 0),dem 3. Sohn des Johannes Rupp aus St. Johann bei Alzey wird berichtet, daß er "Ackersmann in Alzey" war. Er verehelichte sich am 1.6.1769 mit der aus Albisheim stammenden Katharina Brubacher. Mit ihr und seinen 3 Kindern Barbara, Jakob und Johann (unterwegs kam das 4. Kind Elisabeth zur Welt) wanderte er 1785 nach Galizien aus und ließ sich da in Rosenberg Nr. 8 nieder.

Von Jakob, dem 4. Sohn des Johannes Rupp, ist nur bekannt, daß er in Heppenheim als Müller tätig war.

Über die Herkunft und das Ergehen des **Heinrich Rupp**(RH 0)(* 1.12.1760), des 5. und letzten Sohnes von Johannes Rupp sind wir besser unterrichtet. So berichtet u.a. die Gemeindeverwaltung Harxheim der ihr verwaltungsmäßig vorgesetzten Universität Heidelberg mit Schreiben vom 23.9. 1783, daß sich Heinrich Rupp mit Katharina Prollin, der Tochter des dortigen Einwohners Paul Proll, verlobt habe und da er sich in Harxheim niederzulassen gedenkt, um Schutzaufnahme bittet. Der Schutz wurde ihm gewährt. Über seine Verehelichung enthält das Kirchenbuch der Evang.-reformierten Gemeinden im Zellertal die Eintragung "Am 8.Februar 1784 ist zu Harxheim Heinrich Rupp ein Mennonist mit Catharina Prollin ref. rel. copuliert worden." Unter Berufung darauf daß seine Ehefrau nicht mennonitischer sondern reformierten Bekenntnisses sei, beantragte Heinrich für sie den Erlaß des Schutzgeldes mit Schreiben vom 14.2.1785. Kurz darauf wanderte er mit seiner Ehefrau nach Galizien aus und siedelte sich in Einsiedel Nr. 23 an.

Heinrich Rupp (RH)

0 Heinrich Rupp
(* 1.12.1760 Gauersheim bei Kirchheimbolanden, + 5.1.1800 Einsiedel) 1.∞ 7.2.1784 mit Katharina Proll (* 4.10.1764 Harxheim bei Kirchheimbolanden/D, + 11.12.1792 Einsiedel), 2.∞ 1.4.1793 mit Christine Müller Ms 1.3 (* 6.8.1768 Rudelsheim bei Mainz/D, + 24.5.1818).

Einsiedel). - Gauersheim bei Kirchheimbolanden/D, Harxheim bei Kirchheimbolanden/D, 1785 Einsiedel Nr. 23.

1.1 Jakob Rupp
(* 3.8.1792 Einsiedel, + 22.2.1838), ∞ 22.11.1812 mit Elisabeth Merk Me 1.2 (* 25.8.1794, + 25.5.1835 Einsiedel). - Einsiedel Nr 23.

1.2 Elisabeth Rupp
(* 7.3.1794 Einsiedel, + 22.1.1839 Einsiedel), ∞ 19.6.1814 mit Johann Merk Me 1.1 (* 30.12.1791, + 4.4.1838 Einsiedel). - Einsiedel Nr. 15, 1822 Einsiedel Nr. 20.

1.3 Johann Rupp
(* 10.3.1796, + 17.3.1833 Einsiedel), 1.∞ 23.9.1816 mit Katharina Brubacher Br 2.21 (* 15.12.1798, + 7.5.1826 Einsiedel), 2.∞ 2.7.1826 mit Elisabeth Schmalenberg (* 1.11.1800, + 28.11.1875 Dobrowlany). - Einsiedel Nr. 19.

1.4 Daniel Rupp
(* 18.4.1798, + 26.12.1852 Rosenberg), ∞ 1.11.1823 mit Margaretha Bender (* 28.6.1805, + 22.3.1881 Kiernica). - Rosenberg 13.

2.11 Johann Rupp
(* 8.3.1814, + in USA), 1.∞ 23.10.1834 mit Katharina Ewy E 2.27 (* 6.7.1815, + 12.3.1835 Falkenstein), 2.∞ 8.1.1836 mit Magdalene Linscheid L 2.43 (* 12.6.1814, + 28.4.1853 Falkenstein). - Falkenstein Nr. 2, 1886 USA.

2.12 Daniel Rupp
(* 2.2.1817, + 9.2.1905 Dobrowlany), 1.∞ 30.8.1835 mit Katharina Linscheid L 2.14 (* 25.1.1816, + 31.1.1877 Dobrowlany), 2.∞ 1878 mit Katharina Ewy geb. Müller Ms 3.423 (* 13.11.1827, + 1890 Dobrowlany). - Einsiedel Nr. 8, 1850 Horożanna 6, 1870 Dobrowlany (Nowy dwór). Prediger seit 1849, Ältester seit 1855.

2.13 Magdalene Rupp
(* 4.6.1823 Einsiedel, + 28.3.1859 Horożanna), ∞ 30.6.1844 mit Johann Bergthold Be 3.312 (* 11.9.1819, + in USA). - Ostrów bei Szczerzec, 1854 Horożanna (Schmiede im Dorf).

2.14 Heinrich Rupp
(* 24.4.1825 Einsiedel, + 18.9.1873 Podusilna), 1.∞ 18.2.1844 mit Christine Rupp RH 2.31 (* 20.1.1818, + 15.1.1847 Einsiedel), 2.∞ 20.6.1847 mit Katharina Huwen H 3.233 (* 24.9.1828, + 1887 Podusilna). - Einsiedel 14, 1854 Mostki, 1871 Podusilna (Zugumienka).

2.15 Marie Rupp
(* 18.8.1831 Einsiedel, + 4.9.1911 USA), ∞ 2.1.1848 mit Johann Ewy E 2.45 (* 5.7.1828 Falkenstein, + 27.12.1913 USA). - Falkenstein Nr. 44, 1965 Ehrenfeld 9, 1873 Podusilna (Henryka góra), 1878 Wiszenka (Romotyn), um 1882 USA.

2.16 Jakob Rupp
(* 2.2.1833 Einsiedel, + USA), ∞ 24.3.1856 mit Barbara Linscheid L 3.124 (* 23.3.1836, + USA). - Neuhof 8, Mai 1862 nach Rußland, kam jedoch bald wieder zurück, wohnte dann in Ehrenfeld 6, als Baumeister und zog 1882 nach USA.

2.31 Christine Rupp
(* 20.1.1818, + 15.1.1847 Einsiedel), 1.∞ 5.7.1835 mit Peter Ewy E 2.26 (* 13.5.1813 Einsiedel, + 12.7.1840 Einsiedel), 2.∞ 18.2.1844 mit Heinrich Rupp RH 2.24 (* 24.4.1825 Einsiedel, + 18.9.1873 Podusilna). - Einsiedel Nr. 14.

2.32 Johann Rupp
(* 12.3.1820, + 1.5.1883 Podusilna), 1.∞ 3.7.1838 mit Margarethe Schmidt S 3.122 (* 3.4.1820, + 18.12.1857 Horożanna), 2.∞ 13.2.1859 mit Marie Rupp RH 2.43 (* 29.8.1832 Rosenberg, + USA) . - Einsiedel 19, 1850 Horożanna 5, 1867 Wiszenka 6a, 1870 Horożanna 3, 1872 Podusilna (Ruppenka).

2.33 Heinrich Rupp
(* 22.6.1824 Falkenstein, + 26.8.1899 Podusilna), ∞ 30.6.1844 mit Christine Rupp RJ 3.211 (* 14.6.1823, + 1844 Podusilna). - Falkenstein 1, 1855 Mostki, 1867 Wiszenka (Romotyn), 1870 Mostki, 1872 Podusilna (Ruppówka), dann Podusilna (Eugeniówka).

2.34 Daniel Rupp
(* 13.8.1827 Einsiedel, + 18.4.1875), 1.∞ 11.1.1852 mit Elisabeth Rupp RJ 3.241 (* 30.1.1834, + 17.8.1852 Rosenberg), 2.∞ 16.1.1853 mit Elisabeth Rupp RJ 3.214 (* 2.11.1834, + USA). - Einsiedel Nr. 26, 1873 Podusilna (In den Linden).

2.35 Jakob Rupp
(* 17.10.1829 Einsiedel, + 2.1.1882 Dobrowlany), ∞ 11.1.1852 mit Katharina Müller MJ 2.110 (* 1.4.1831 Einsiedel, + 1.4.1912 Porzecze). - Einsiedel Nr.1, 1871 Dobrowlany (Oficyny).

2.36 Philipp Rupp
(* 15.4.1832 Einsiedel, + 26.10.1918 USA), ∞ 13.3.1855 mit Katharina Klein Kl 2.41 (* 7.10.1834, + 15.9.1904 USA). - Mostki, 1872 Ehrenfeld 14 (Opłytna), um 1882 USA.

2.41 Johann Rupp
(* 26.10.1826 Einsiedel, + 3.11.1904 Eichhof, beerd. Einsiedel, genannt "Förster-Rupp"), 1.∞ 7.2.1848 mit Barbara Kintzi K 3.122 (* 26.4.1830, + 30.9.1876 Einsiedel), 2.∞ 28.10.1877 mit Katharina Bachmann B 2.36 (* 1.8.1821, + 26.9.1885 Kiernica), 3.∞ 2.2.1890 mit Marie Schweitzer (* 12.5.1866, + 6.5.1911). - Rosenberg Nr. 13, 1854 Einsiedel Nr. 3, 1857 Einsiedel Nr. 8, 1877 Kiernica (Zestawek), 1882 Kiernica (Lipowiec), 1885 Eichhof bei Einsiedel.

2.42 Heinrich Rupp
(* 29.3.1829 Rosenberg, + 6.11.1870 Ebenau bei Gródek Jag.), ∞ 16.1.1853 mit Margarete Bergthold Be 3.318 (* 29.7.1832 Rosenberg, + USA). - Rosenberg Nr. 3, 1854 Einsiedel Nr. 14, 1868 Ebenau bei Gródek Jag., um 1880 Westbrook/USA.

2.43 Marie Rupp
(* 29.8.1832 Rosenberg, + USA), 1.∞ 27.10.1850 mit Heinrich Brubacher Br 2.47 (* 12.7.1826 Einsiedel, + 7.1.1851 Domażyr, beerd. Einsiedel), 2.∞ 22.2.1852 mit Jakob klein Kl 1.6 (* 22.6.1829, + 20.3.1853 Neuhof), 3.∞ 29.5.1853 mit Daniel Merk Me 2.33 (* 14.4.1832, + 1855 Neuhof), 4.∞ 13.2.1859 mit Johann Rupp RH 2.32 (* 12.3.1820, + 5.1883 Podusilna). - Domażyr, 1852 Neuhof Nr. 14, 1859 Horożanna 5, 1867 Wiszenka 6a, 1870 Horożanna 3, 1872 Podusilna (Ruppenka), um 1883 USA.

2.44 Christine Rupp
(* 8.4.1837 Rosenberg, + 14.11.1866 Einsiedel), ∞ 29.1.1854 mit Daniel Merk Me 2.15 (* 12.3.1831 Einsiedel, + USA). - Einsiedel Nr. 27.

2.45 Katharina Rupp
(* 1.5.1839 Rosenberg, + USA), ∞ 25.9.1864 mit Philipp Brubacher Br. 3.423 (* 12.4.1842, + 31.10.1877 Podusilna). -Einsiedel Nr. 22, 1868 Einsiedel 8a, 1873 Podusilna (Dorf), um 1882 USA.

2.46 Margarete Rupp
(* 17.10.1843 Rosenberg, + USA), oo 10.2.1866 mit Johann Ewy E 3.261 (* 14.9.1836 Einsiedel, + 1901 Hanston/USA). - Dąbrowica bei Janów, 1873 Podusilna (Dorf), 1882 Pennsylvania/USA, 1883 Harvey County/USA, 1884 nahe bei Hanston, Hodgemen County/USA.

3.111 Johann Rupp
(* 7.12.1839 Falkenstein, + 25.11.1899 USA), oo 29.1.1865 mit Elisabeth Bachmann B 3.342 (* 12.1.1844 Falkenstein, + 4.1.1904 USA). - Dąbrowica bei Janów, 1868 Ehrenfeld, 1881 USA.

3.112 Daniel Rupp
(* 12.8.1847 Falkenstein, + 11.2.1929 USA), oo mit Barbara Müller (* 14.6.1844, + 25.11.1927). - 1882 USA.

3.113 Jakob Rupp
(* 1.5.1850 Falkenstein, + USA), oo 2.5.1875 mit Elisabeth Schlarp (* 21.11.1852). - Ostrów bei Szczerzec, dann Rußland, zuletzt USA, um 1886 Westbrook/USA.

3.121 Johann Rupp
(* 6.7.1839 Einsiedel, + 10.1.1906 Stryj), oo 5.2.1860 mit Katharina Kintzi K 3.135 (* 13.8.1839 Nagorzany, + 11.12.1915 Stryj). - Horożanna 8, 1867 Kiernica (Ruppówka), 1874 Dobrowlany (Nowy dwór), um 1890 Stryj.

3.122 Elisabeth Rupp
(* 3.5.1844 Einsiedel, + 3.2.1917 Zimnawoda), oo 23.2.1862 mit Heinrich Müller Ms 3.427 (* 16.6.1842 Einsiedel, + 1.7.1918 Zimnawoda). - Mostki, 1864 Ehrenfeld 1, um 1875 Zimnawoda.

3.123 Peter Rupp
(* 23.7.1846 Einsiedel, + 11.2.1913 Stryj), oo 22.11.1868 mit Susanna Müller Ms 4.4222 (* 17.7.1850 Dublany, + 1921 Lemberg). Horożanna, 1872 Mużyłowice.

3.124 Katharina Rupp
(* 25.4.1849 Einsiedel, + 9.4.1911 Trembowla), oo 22.11.1868 mit Heinrich Müller Ms 4.4221 (* 29.1.1849, + 28.11.1913 Trembowla). - Rudno, 1874 Podusilna (Pastewnik), 1901 Hukałowce bei Zborów, 1906 Trembowla.

3.125 Marie Rupp
(* 24.3.1851 Horożanna, + 11.1904 Anielówka bei Remenów), oo mit Adam Bechtel, Pächter in Fejerówka bei Zimnawoda, später wohnhaft in Anielówka bei Remenów.

3.126 Jakob Rupp
(* 1.4.1853 Horożanna, + 15.7.1909 Dobrowlany), oo 7.2.1875 mit Karoline Müller Ms 4.4241 (* 17.10.1856 Kiernica, + 2.11.1925 Lemberg). - Jamelna bei Mszana, Dobrowlany (Nowy dwór).

3.141 Katharina Rupp
(* 21.12.1844 Einsiedel, + USA),1.oo 5.1.1862 mit Johann Ewy E 3.242 (* 22.4.1841 Dmytrze, + 2.7.1882 Sambor), 2.oo 1890 mit Jakob Rupp RJ 3.242 (* 22.9.1838, + 4.11.1892 USA). - Dmytrze bei Sambor, 1882 USA.

3.142 Jakob Rupp
(* 17.7.1849 Mostki, + 22.11.1910 Hryńków, beerd. Reichau), oo 4.6.1871 mit Magdalene Müller Mj 3.165 (* 2.1.1854 Einsiedel). - Mostki, 1873 Podusilna (Zagumienka), 1906 Hryńków bei Oleszyce.

3.143 Marie Rupp
(* 19.9.1852 Einsiedel, + USA), oo 11.4.1869 mit Heinrich Bru-

bacher Br 3.461 (* 23.4.1847 Neuhof, + USA). - Horożanna 8, 1870 Trościaniec (Brubacherówka), 1874 Trościaniec (Bigun), 1882/83 Butterfield/USA.

3.144 Barbara Rupp
(* 22.1.1855 Mostki, + um 1890 in Rußland), ∞ mit Jakob Ario. - Dobrzanica bei Przemyślany, dann Rußland.

3.145 Heinrich Rupp
(* 26.3.1861 Mostki, + 24.4.1924 Baldwin/USA), ∞ 1883 mit Christine Rupp RH 3.163 (* 18.10.1860, + 4.9.1928 Baldwin/USA). - Mostki, 1871 Podusilna, 1882 Westbrook/USA, 1903 Baldwin/USA.

3.146 Adolf Rupp
(* 3.7.1863 Mostki, + 25.4.1915 Westbrook/USA), ∞ 20.11.1887 mit Katharina Rupp RJ 4.2423 (* 24.6.1867 Rosenberg, + 18.4. 1946 Westbrook/USA). - Mostki, 1871 Podusilna, 1882 Westbrook/USA.

3.147 Johann Rupp
(* 26.7.1867 Mostki, +), 1.∞ 7.2.1892 mit Wilhelmine Hubin H 5.23111 (* 15.3.1865 Nawaria, + 30.3.1917 Basiówka), 2.∞ 17. 2.1920 mit Mathilde Müller Mj 4.1823 (* 17.6.1884 Laszki, + 15. 5.1971 Uruguay). - Harajec, 1897 Nawaria (Pfarrhof), 1904 Glinna , 1915 Basiówka, 1920 Zimnawoda, 1939/40 Umsiedlung, 1947 Backnang/D, 1948 Uruguay.

3.148 Elisabeth Rupp
(* 15.2.1870 Mostki, + 12.4.1957 Uruguay), ∞ 10.2.1895 mit Rudolf Müller Mj 4.1142 (* 6.10.1867 Nawaria, + 11.6.1957 Uruguay). - Neuhof Nr. 10, 1939 Jaroslau, 1939/40 Umsiedlung, 1945 Schwanebeck/DDR, 1947 Backnang/D, 1948 Uruguay.

3.149 Peter Rupp
(* 9.2.1872), ledig nach USA.

3.161 Elisabeth Rupp
(* 26.1.1857, + USA), ∞ 1.6.1880 mit Johann Rupp RH 3.361 (* 13.1.1859 Mostki, + 1.3.1930 USA). - Ehrenfeld, 1881 USA.

3.162 Maria Rupp
(* 11.7.1858). - Neuhof, 1862 Rußland,dann Ehrenfeld 6 , um 1882 Westbrook/USA.

3.163 Christine Rupp
(* 18.10.1860, + 4.9.1928 Baldwin/USA). - Neuhof, 1862 Rußland, dann Ehrenfeld 6, um 1882 Westbrook/USA, 1903 Baldwin/USA.

3.164 Heinrich Rupp
(* 2.2.1867 Ehrenfeld), 1.∞ mit Karoline Bergthold Be 4.3127 (* 3.12.1870 Horożanna, + 1899 USA), 2.∞ mit Elisabeth Ario. - Ehrenfeld, 1882 Westbrook/USA.

3.165 Siegmund Rupp
(* 5.5.1870 Ehrenfeld). - Ehrenfeld, um 1882 Westbrook/USA.

3.166 Amalie Rupp
(* 25.8.1872 Ehrenfeld). - Ehrenfeld, um 1882 Westbrook/USA.

3.167 Susie Rupp
. - Westbrook/USA.

3.168 Fredolin Rupp
. - Westbrook/USA.

3.321 Margarete Rupp
(* 29.6.1840 Einsiedel, + 29.1.1878 Podusilna), ∞ 1.8.1858 mit Peter Bachmann B 3.312 (* 23.11.1838 Neuhof, + 15.12.1901

Podusilna). - Einsiedel Nr. 19, 1873 Podusilna (Janczówka).

3.322 Elisabeth Rupp
(* 27.12.1841 Einsiedel, + 13.1.1889 USA), ∞ 15.5.1859 mit Jakob Rupp RJ 3.242 (* 22.9.1838, + 4.11.1892 USA). - Rosenberg 12, 1868 Wiszenka Nr. 4, 1870 Trościaniec (Leśniczówka), 1881 Des Moines River Township, Minnesota/USA.

3.323 Johann Rupp
(* 26.9.1846 Einsiedel, + 30.10.1867 Horożanna; Unfall bei der Dreschmaschine).

3.324 Barbara Rupp
(* 14.4.1850 Einsiedel, + 23.10.1903 Podusilna), ∞ 1.1.1869 mit Johann Rupp RH 3.331 (* 30.3.1845, + 22.12.1912 Podusilna). - Mostki, 1872 Podusilna (Ruppówka).

3.325 Katharina Rupp
(* 3.10.1852 Horożanna, + 1924 Horożanna), 1.∞ 10.11.1872 mit Johann Rupp RH 3.411 (* Rosenberg, + 14.11.1896 Horożanna), 2.∞ 4.8.1901 mit Michael Ewy E 3.212 (* 15.2.1827, + 17.1.1912 Horożanna). - Horożanna.

3.326 Jakob Rupp
(* 22.10.1854 Horożanna, + 1940 durch Unfall bei der Umsiedlung), ∞ 1.1.1881 mit Marie Merk Me 3.342 (* 18.4.1859, + 1931). - Podusilna (Horodów), dann Podusilna (Katarzyny ogród), 1890 Łahodów bei Przemyślany, 1897 Lilica górna bei Rohatyn, 1913 Podusilna (Ruppówka), 1928 Podusilna (Maly pastewnik).

3.327 Heinrich Rupp
(* 4.3.1857 Horożanna, + 14.10.1917 USA), ∞ 2.1881 mit Katharina Rupp RJ 3.243 (* 6.2.1841, + 27.1.1917 USA). Podusilna (Horodów), um 1882 USA.

3.328 Marie Rupp
(* 10.12.1861 Horożanna). - USA.

3.329 Peter Rupp
(* 7.2.1865 Horożanna). - USA.

3.3210 Wilhelm Rupp
(* 3.5.1866). - USA.

3.3211 Johann Rupp
(* 17.3.1868 Horożanna). - USA.

3.3212 Susanna Rupp
(* 11.3.1870 Horożanna). - USA.

3.331 Johann Rupp
(* 20.3.1845, + 22.12.1912 Podusilna), ∞ 1.1.1869 mit Barbara Rupp RH 3.324 (* 14.4.1850, + 23.10.1903 Podusilna). - Mostki bei Lubień wielki, 1872 Podusilna (Ruppówka).

3.332 Katharina Rupp
(* 30.8.1853 Falkenstein, + 13.3.1923 Lipniki bei Mościska), ∞ 27.2.1876 mit Heinrich Bachmann B 3.373 (* 2.7.1850 Falkenstein, + 21.12.1929 Neuhof). - Podusilna (Pod lasem), 1905 Kiernica (Heinrichshof), dann bei Sohn Gustav.

3.333 Heinrich Rupp
(* 8.2.1856 Mostki, + 4.4.1934 Rohatyn), ∞ 19.2.1882 mit Elisabeth Bachmann B 4.3123 (* 25.2.1864 Einsiedel, + 9.12.1948 Uruguay). - Podusilna (Eugeniówka), 1889 Kutce bei Rohatyn, 1903 Załuże bei Rohatyn, 1914 Potok bei Rohatyn, 1919 Rohatyn, 1940 Kutno/Wa, 1947 Backnang/D, 1948 Uruguay.

3.334 Philipp Rupp
(* 7.1.1860 Mostki, + 12.4.1905 Podusilna), ∞ 31.1.1886 mit Katharina Müller Ms 4.4225 (* 27.10.1861 Nawaria, + 19.2.1926 Podusilna). - Podusilna (Mały pastewnik).

3.341 Johann Rupp
(* 9.12.1855 Einsiedel), ledig nach USA.

3.342 Margarete Rupp
(* 12.1.1858 Einsiedel, + 1888 USA), ∞ 25.11.1876 mit Heinrich Hubin H 4.2316 (* 15.1.1852 Neuhof, + 6.1904 USA). - Podusilna (In den Linden), um 1882 USA.

3.343 Jakob Rupp
(* 21.9.1859 Einsiedel). - USA.

3.344 Heinrich Rupp
(* 19.8.1863 Einsiedel). - USA.

3.345 Daniel Rupp
(* 12.7.1867 Einsiedel). - USA.

3.346 Marie Rupp
(* 15.5.1869 Einsiedel). - USA.

3.347 Emilie Rupp
(* 12.11.1871 Einsiedel). - USA.

3.351 Heinrich Rupp
(* 8.3.1853 Einsiedel, + 7.10.1932 Żółkiew), ∞ 19.2.1882 mit Marie Klein Kl 3.421 (* 11.6.1858 Einsiedel, + 1936 Żółkiew). - Dobrowlany Oficyny, 1898 Kiernica (Zestawek), 1908 Porzecze bei Komarno.

3.352 Johann Rupp
(* 11.3.1859 Einsiedel, + 22.8.1913 Lubień wielki), 1.∞ 21.11. 1889 mit Margarete Reichert (* 1863 Stryj, + 4.1893), 2.∞ 10. 9.1893 mit Mathilde Bachmann B 4.3151 (* 27.1.1873 Podusilna, + 3.3.1956 Uruguay). - Stryj, 1890 Krowica bei Lubaczów, 1893 Lipica górna bei Rohatyn, 1898 Szopki bei Przemyślany, 1907 Nagórzany bei Nawaria, Lemberg, 1939/40 Umsiedlung, 1946 Gustrau/D, 1948 Uruguay.

3.353 Elisabeth Rupp
(* 20.4.1861, + 6.2.1939 Falkenstein), ∞ 8.4.1883 mit Johann Ewy E 3.424 (* 3.10.1857 Falkenstein, + 25.12.1938 Falkenstein). - Falkenstein Nr. 44.

3.354 Katharina Rupp
(* 12.9.1863 Einsiedel, + 2.9.1891 Podusilna), ∞ 20.2.1887 mit Jakob Ewy E 3.425 (* 7.2.1861 Falkenstein, + 10.1943 Warthegau) .- Podusilna (Ewówka), Humieniec, Warthegau.

3.355 Jakob Rupp
(* 3.6.1866 Nawaria, + 11.9.1928 Podsadki), 1.∞ 6.6.1892 mit Marie Christine Laise La 3.115 (* 10.11.1870, + 5.7.1911 Czułowice), 2.∞ 12.5.1912 mit Anna Stauffer StJa 1.7 (* 15.9.1883 Nawaria, + 31.1.1971 Singen/D). - Kulparków, 1898 Matczyce bei Gródek, 1902 Krowica bei Lubaczów, 1908 Czułowice bei Komarno, 1914 Podsadki bei Nawaria, 1939/40 Umsiedlung, 1945 Zempow/DDR, 1947 Eversen/D, 1949 Singen/D.

3.361 Johann Rupp
(* 13.1.1856 Mostki, + 1.3.1930 USA), ∞ 1.6.1880 mit Elisabeth Rupp RH 3.161 (* 26.1.1857, + USA). - Ehrenfeld, 1881 USA.

3.362 Elisabeth Rupp

(* 15.12.1856 Mostki, + 2.3.1944 USA), ∞ 1.1.1879 mit Daniel Hubin H 4.2317 (* 18.1.1854 Neuhof, + 25.1.1944 USA). - Podusilna (Zamek), um 1881 Rose Hill, Butterfield/USA.

3.363 Marie Rupp
(* 29.11.1861, + 21.10.1909 USA), ∞ 1.6.1880 mit Johann Hubin H 4.2342 (* 10.3.1858 Neuhof, + 1.8.1911 USA). - Ehrenfeld, 1881 Rose Hill, Minnesota/USA.

3.364 Heinrich Rupp
(* 13.11.1862 Mostki, + 23.5.1945 USA), 1.∞ 1.11.1885 mit Margarete Kintzi K 4.1236 (* 10.10.1865, + 9.6.1918 USA), 2.∞ 17.3.1928 mit Auguste Kintzi geb. von Zech (* 18.4.1879). - Ehrenfeld 14,, um 1882 Rose Hill, Westbrook/USA.

3.365 Susanna Rupp
(* 28.4.1867 Mostki). - Um 1882 USA.

3.366 Jakob Rupp
(* 29.11.1869 Mostki, + 4.2.1958 USA), ∞ 4.2.1894 mit Emilie Rupp RJ 4.3523 (* 6.6.1875 Kruszyn). - Ehrenfeld 14, um 1882 Des Moines River Township/USA .

3.367 Gustav Rupp
(* 19.8.1876 Ehrenfeld, + USA), ∞ 19.2.1901 mit Amalia Miller (* 1882). - Ehrenfeld, nach 1882 Nord Dakota/USA.

3.411 Johann Rupp
(* 24.4.1849 Rosenberg, + 14.11.1896 Horożanna), ∞ 10.11.1872 mit Katharina Rupp RH 3.325 (* 3.10.1852 Horożanna, + 1924 Horożanna). - Horożanna 6.

3.412 Margarete Rupp
(* 15.12.1850 Rosenberg, + 4.10.1871 Einsiedel), ∞ 17.5.1869 mit Peter Kintzi K 3.173 (* 10.4.1850 Einsiedel, + USA). - Einsiedel Nr. 10, um 1882 USA.

3.413 Heinrich Rupp
(* 9.10.1855 Einsiedel, + 31.5.1934 Lemberg), ∞ 27.2.1881 mit Katharina Müller Mj 3.165 (* 22.6.1860 Einsiedel, + 23.5.1929 Lemberg). - Piaski bei Medenice, 1885 Kiernica (Lipowiec), 1888 Uroż bei Drohobycz, 1895 Łotatniki bei Stryj, 1901 Leśniowice bei Pustomyty, 1912 Bratyszow bei Nizniow, nach 1918 Wołostków bei Sądowa Wisznia, zuletzt Lemberg. - 1918 - 1921 Kurator der Mennonitengemeinde Kiernica-Lemberg.

3.414 Peter Rupp
(* 14.12.1856 Einsiedel, + 1.12.1915 Lemberg), ∞ 19.2.1882 mit Susanna Schmidt S 4.1236 (* 18.1.1864 Wiszenka, + 23.12. 1924 Lemberg). - Einsiedel 8, 1884 Budomierz bei Jaworów, 1893 Horożanna (Hof), 1900 Podwysokie bei Horożanna, kaufte 1907 Józefówka bei Mościska, 1911 Lemberg.

3.415 Karoline Rupp
(* 27.12.1864 Einsiedel, + 21.6.1886 Podusilna), ∞ 6.1.1885 mit Jakob Bachmann B 3.384 (* 22.5.1861 Falkenstein, + 2.2. 1939 Lubień wielki). - Podusilna (Ruppenka).

3.416 Gustav Rupp
(* 30.10.1890 Eichhof, + 1911 ledig in Einsiedel). - Einsiedel.

3.417 Sophie Rupp
(* 10.12.1892 Einsiedel, + 24.4.1938), ∞ 12.7.1911 mit Philipp Rösch (* 17.4.1889 Serdyce, + 3.2.1954 Stendal/DDR). - Lemberg, 1939/40 Umsiedlung.

3.418 Rudolf Rupp

(* 10.5.1904 Einsiedel, + 15.6.1981 Winnipeg/Ka), ∞ 27.12. 1924 mit Sophie Lawruk (* 17.11.1901 Kosów, + 1958 in Winnipeg/ Ka). - Lemberg, 1939/40 Umsiedlung, 1945 Ragun/DDR, 1947 Backnang/D, nach 1949 Winnipeg/Ka.

3.421 Heinrich Rupp
(* 5.12.1853 Einsiedel, + USA), ∞ 26.5.1878 mit Magdalene Rupp RJ 3.258 (* 12.11.1854 Neuhof, + USA). - Ebenau, Nawaria, Podusilna (Rybcze), 1881 Hanston/USA.

3.422 Marie Rupp
(* 2.12.1855 Einsiedel). - USA.

3.423 Johann Rupp
(* 8.2.1858 Einsiedel). - USA.

3.424 Elisabeth Rupp
(* 5.5.1860 Horożanna). - USA.

3.425 Katharina Rupp
(* 16.6.1862 Einsiedel). - USA.

3.426 Susanna Rupp
(* 11.12.1864 Einsiedel). - USA.

3.427 Daniel Rupp
(* 11.1.1867 Einsiedel). - USA.

3.428 Emilie Rupp
(* 2.6.1871 Horożanna). - USA.

4.1111 Johann Rupp
(* 18.12.1869 Dąbrowice, + 14.11.1944 Windom/USA), ∞ 16.11. 1898 mit Blanche De Wolf (* 2.11.1872, + 10.5.1950 Windom/USA) . - Ehrenfeld, 1881 Rose Hill, Windom/USA.

4.1112 Rudolf Rupp
(* 1.1.1871 Dąbrowice, + 5.3.1939 Iew Mexiko/USA, Bankangestellter, ledig). - Ehrenfeld, nach 1881 Albuquerque/USA.

4.1113 Katharina Rupp
(* 24.11.1872 Ehrenfeld, + 28.10.1946 USA), ∞ 7.2.1892 mit Martin Bashans (* 27.12.1863, + 2.4.1933). - Ehrenfeld, nach 1881 USA.

4.1114 Eduard Rupp
(* 3.7.1874 Ehrenfeld, + 5.8.1935 Mt. Lake/USA), ∞ 19.4.1903 mit Elisabeth Ewy E 4.4513 (* 25.12.1882 Bingham Lake/USA, + 22.3.1967 Libanon/USA). - Ehrenfeld, nach 1881 USA.

4.1115 Magdalene Rupp
(* 24.12.1881), ∞ 20.11.1904 mit Reinhard Schauer (* 31.5. 1870). - USA.

4.1116 Jacob K. Rupp
(* 29.12.1883 Westbrook/USA, + 27.6.1972 Westbrook/USA), ∞ 3.6.1908 mit Emelia Ewy E 4.4514 (* 17.9.1886 Bingham Lake/USA, + 4.3.1950 Slayton/USA). - Westbrook/USA.

4.1117 Henry Rupp
(* 17.2.1886 Westbrook/USA, + 3.7.1961). - USA.

4.1121 Magdalena Rupp
. - USA.

4.1122 Wilhelmine Rupp
(* 23.8.1873). - USA.

4.1123 Katharina Rupp

(* 16.1.1883), ∞ 27.1.1901 mit Jakob Schmidt S 4.2322. - USA.

4.1124 John Rupp
(* 1885), ∞ mit Bertha Greeman. - USA.

4.1131 Ferdinand Rupp
. - USA.

4.1132 Julius Rupp
(* 28.9.1885, + 30.6.1960), ∞ 3.6.1910 mit Tillie Ewy E 4.4514 (* 20.3.1889 Bingham Lake/USA, + 4.3.1949 Westbrook/USA). - Westbrook/USA.

4.1133 Agatha Rupp
. - USA.

4.1134 Emma Rupp
(* 15.9.1889), ∞ mit Theodor Müller Ms 4.4347 (* 17.10.1877, + 11.10.1931). - Lipowce, nach 1981 Mountain Lake/USA.

4.1211 Mathilde Rupp
(* 29.1.1862 Horożanna, + 1.7.1883 Kiernica), ∞ 31.8.1879 mit Johann Kintzi K 4.1212 (* 23.3.1854, + 23.10.1914 Klosterneuburg/A). - Kiernica (Ruppówka und Kalinka).

4.1212 Rudolf Rupp
(* 4.5.1863 Horożanna, + 18.4.1932 Wrocław), 1.∞ 24.5.1885 mit Katharina Müller Mj 4.1311 (* 17.8.1866 Einsiedel, + 3.11.1904 Dobrowlany), 2.∞ 16.9.1906 mit Marie Chlumsky (* 28.6.1878, + 1948 Erfurt/DDR). - Dobrowlany (Stary dwór), 1911 Dydiatycze bei Sądowa Wisznia, 1939/40 Umsiedlung, 1945 Erfurt/DDR.

4.1213 Eugen Rupp
(* 17.1.1867 Horożanna, + 4.11.1910 Lemberg), ∞ mit Hermine Santrucek. - Dobrowlany (Nowy dwór), 1906 Stryj.

4.1214 Emilie Rupp
(* 7.10.1872 Kiernica), ∞ 17.10.1891 mit Ladislaus Warywoda (* 1901 Stryj, + 1940). - Stryj, nach 1918 Złoczów.

4.1215 Katharina Rupp
(* 14.5.1875, + 7.3.1928 Stryj), 1.∞ mit Kulczycki, 2.∞ 1920 mit Felix Sokołowski. - Stryj, dann Kopczyce bei Będzica, zuletzt Stryj.

4.1231 Artur Rupp
(* 10.11.1869 Horożanna, + 1932 Lemberg), ∞ mit Eugenie Szelińska.

4.1232 Eugenie Rupp
(* 12.6.1871 Horożanna, + 30.7.1938 Olchowce), ∞ 25.11.1891 mit Theodor Linscheid L 4.4421 (* 24.10.1866 Wiszenka, + 1909 Doliniany). - 1897 Lewandówka, 1906 Doliniany bei Gródek Jag., 1909 Lemberg, nach 1918 Worochta, 1933 Medowa dwór.

4.1233 Mathilde Rupp
(* 7.10.1873 Mużyłowice, + 29.4.1906 Laszki), ∞ 22.10.1893 mit Christian Müller Mj 3.184 (* 9.11.1865 Neuhof, + 17.2.1940 Sorau). - Laszki.

4.1234 Susanna Rupp
(* 31.7.1875 Mużyłowice, + ?). - Teschen.

4.1235 Katharina Rupp
(* 23.8.1877 Mużyłowice, + 12.5.1959 Rawicz), ∞ 17.10.1897 mit Johann Ewy E 5.21131 (* 5.5.1874 Błyszczywody, + 6.8.1957 Rawicz/P). - Malnowska Wola bei Mościska, 1901 Nadycze bei Żółkiew, 1904 Gosprzydowa bei Brzesko, 1907 Kalinka bei Złoczów, 1910

Lemberg, 1928 Worochta, 1933 Medowa dwór, nach 1939 Rawicz/P.

4.1236 Peter Rupp
(* 12.9.1879 Mużyłowice, + 1926), ∞ 1909.

4.1237 Elisabeth Rupp
(* 28.6.1881 Mużyłowice, + 11.3.1949 Backnang/D), ∞ 6.1.1901 mit Heinrich Müller Ms 5.42211 (* 16.10.1869 Rudno, + 11.4. 1926 Złoczów). - Rohatyn, 1906 Podusilna (Pastewnik), 1908 Trembowla, 1919 Złoczów, 1939/40 Umsiedlung, nach 1945 Roßleben/DDR, 1947 Backnang/D.

4.1238 Amalie Rupp
(* 14.7.1883 Mużyłowice, + 15.4.1966 Enkenbach/D), ∞ 5.3. 1905 mit Edmund Linscheid L 4.4422 (* 3.1.1873 Lipowce, + 17.1.1932 Lemberg). - Bednarowka bei Lemberg, 1909 Ustrobno bei Krosno, 1918 Złoczów, dann Lemberg, nach 1945 Backnang/D, Enkenbach/D.

4.1239 Helene Rupp
(* 5.1.1888 Mużyłowice, + 1942 Lodsch/Wa), ∞ 15.11.1908 mit Siegmund Bachmann B 4.3153 (* 28.5.1882 Podusilna, + 27.1. 1979 Mannheim/D). - Szopki bei Przemyślany, 1920 Bukówna bei Tłumacz, 1926 Czahry bei Tłumacz, 1930 Niźniów, 1937 Rogóźno, 1939/40 Umsiedlung, 1945 Roßleben/DDR, 1947 Backnang/D, 1948 Uruguay, 1952 Mannheim/D.

4.12310 Johann Rupp
(* 8.5.1890 Mużyłowice).

4.12311 Hermine Rupp
(* 27.9.1891 Mużyłowice, + 5.12.1975 Enkenbach/D). - Dąbrówa górnicza, zuletzt Enkenbach/D.

4.1251 August Bechtel
(* 3.11.1870 Dobrowlany, + 1919), ∞ mit Marie Wilhelmine Stauffer StJo 1.1 (* 4.7.1876 Malinówka, + 5.10.1937 Przemyśl) . - Anielówka bei Remenów, 1907 Lemberg, Kiernica, 1937 Hermanowice.

4.1261 Karoline Rupp
(* 17.2.1876 Dobrowlany, + 1941 Lodsch/Wa), ∞ 9.11.1894 mit Leopold Schweitzer (* 21.4.1867 Falkenstein). - Dobrowlany (Müllerówka), im 1. Weltkrieg nach Stryj, 1933 Rudno, 1939/40 Umsiedlung.

4.1262 Elisabeth Rupp
(* 7.3.1877 Dobrowlany, + 1.3.1904 Lemberg), ∞ mit Gaube.

4.1263 Leona Rupp
(* 1.12.1878), ∞ mit evang. Pfarrer Szasz. - Rumänien (Siebenbürgen).

4.1264 Heinrich Otto Rupp
(* 4.9.1884 Dobrowlany, + 14.5.1947 Polau bei Ülzen/D), ∞ 3.5.1913 mit Leona Katharina Rupp RH 4.3524 (* 2.11.1894 Lipica, + 7.8.1980 Young/U). - Horodysławice, 1921 Tetewczyce, 1924 Hupało, 1939/40 Umsiedlung, nach 1945 Polau/D, 1947 Backnang/D, 1948 Uruguay.

4.1265 Amalie Rupp
(* 14.9.1886 Dobrowlany, + 2.10.1918 Lemberg), ∞ 26.4.1903 mit August Orth (* 16.1.1875 Sroki, + 1904 Lubień). - Górowszczyzna bei Lubień.

4.1266 Emma Rupp
(* 26.1.1888 Dobrowlany, + 30.8.1950 Uruguay), ∞ 13.5.1906

mit Eduard Bachmann B 4.3152 (* 1.5.1875 Podusilna, + 8.12. 1956 Uruguay). - Stanimirz bei Przemyślany, 1909 Połonice, nach 1918 Chruzel bei Kamionka strumiłowa, Hupało, 1939/40 Umsiedlung, 1946 Polau/D, 1947 Backnang/D, 1948 Uruguay.

4.1267 Emilie Rupp
(* 3.9.1889 Dobrowlany, + 27.12.1945 Lodsch/Wa), ∞ 26.2.1911 mit Wilhelm Schmidt S 5.12133 (* 27.1.1878 Horożanna, + 3.3. 1946 in poln. Lager). - Jakimów östlich von Remenów, 1929 Kowenice bei Sambor, 1939/40 Umsiedlung.

4.1268 Reinhold Walter Rupp
(* 6.6.1891 Dobrowlany, verschollen seit 1944), ∞ 26.8.1922 mit Julie Petriw (* 11.1.1895 Żółkiew). - Tetewczyce, dann Sabinówka bei Stojanów, 1939/40 Umsiedlung.

4.1269 Helene Rupp
(* 7.2.1894 Dobrowlany, + 4.5.1950 Canelones/U), ∞ mit Johann Komysz. - Lemberg, 1946 Sylda/DDR, 1947 Backnang/D, 1948 Uruguay.

4.12610 Theodor Rupp
(* 26.4.1902 Dobrowlany), ∞ 22.2.1927 mit Tatiana Bilimow (* 8.6.1907 Kiew/Rußland). - Chotyń bei Krzemieniec.

4.1421 Gustav Rupp
(* 25.10.1876, + 25.3.1943 Graben/Wa), ∞ 16.7.1907 mit Emilie Epler (* 16.9.1883 Krowica, + 23.12.1972 Backnang/D). - Załuże bei Lubaczów, nach 1918 Czereśnie bei Cieszanów, 1928 Mosty małe bei Rawa ruska, 1932 Rata bei Rawa ruska, 1939/40 Umsiedlung, nach 1945 Backnang/D.

4.1422 Amalie Rupp
(* 14.8.1878 Baczów, + 28.6.1940 Lodsch/Wa). ∞ 16.7.1899 mit Eduard Müller Mj 3.186 (* 12.6.1871 Neuhof, + 16.9.1932 Morańce). - Miałków Kąt bei Magierów, nach 1918 Ławryków, bei Magierow, 1929 Morańce bei Jaworów, 1935 Laszki, 1939/40 Umsiedlung.

4.1423 Katharina Rupp
(* 9.12.1881 Hrynków, + 20.12.1914 Teschen/A), ∞ 10.4.1910 mit Heinrich Schmidt S 5.12163 (* 23.6.1884 Horożanna, + 2. 1945 Halle/D). - Hrynków bei Oleszyce.

4.1424 Eugenie Rupp
(* 4.1.1884 Podusilna, + in St. Catharines/Ka), ∞ 29.11.1916 mit Heinrich Schmidt S 5.12163 (* 23.6.1884 Horożanna, + 2. 1945 Halle/D). - Hrynków bei Oleszyce, nach 1918 Suchowola bei Oleszyce, nach 1939 Huta Janowska, 1945 Roßleben/DDR, 1948 Backnang/D, 1948 St. Catharines/Ka.

4.1451 Arnold Rupp
(* 17.6.1885 Westbrook/USA, + um 1973 Baldwin/USA), ∞ 24.8. 1911 mit Caroline Spitzer.

4.1452 Theodor Rupp
(* 26.6.1886, + 23.9.1918 Baldwin/USA), ∞ 16.11.1910 mit Anna Herdebn. - USA.

4.1453 Fredolin Rupp
∞ mit Dora Spielman. - USA.

4.1454 Augusta Rupp
(* 16.2.1890), ∞ 12.7.1911 mit Fred Wood. - USA.

4.1455 Edmund Rupp
(* 19.7.1894), ∞ 28.11.1923 mit Elizabeth Herdebn.

- Bismarck/USA.

4.1456 Gustav Rupp
. - USA.

4.1457 Etta Rupp
. - USA.

4.1461 Edwin Rupp
(* 28.3.1892 Westbrook/USA, + 24.4.1977 Atlanta/USA), ∞ 10.10.1921 mit Dora Karsten (* 17.1.1899 Melvin/USA). - Atlanta/USA.

4.1462 Arthur Richard Rupp
(* 19.3.1899 Westbrook/USA), ∞ 18.6.1925 mit Thelma Marie Knodt (* 12.11.1905 Hartford/USA). - West Union/USA.

4.1471 Amalie Rupp
(* 10.10.1893 Nawaria, + 4.10.1978 Montevideo/U), ∞ 30.12.1916 mit Peter Bachmann B 5.31211 (* 1.10.1886 Podusilna, + 20.4.1947 Zimnawoda). - Rohatyn, 1922 Zimnawoda. - Ehe getrennt- , 1939/40 Umsiedlung, nach 1945 Bad Lauterberg/DDR, 1947 Backnang/D, 1948 Montevideo/Uruguay.

4.1472 Heinrich Rupp
(* 29.4.1895 Harajec, + 1972 USA), ∞ 23.5.1926 mit Eugenie Schmidt S 6.121324 (* 1.1.1906 Czarnołozy). - Nienowice bei Radymno, nach 1945 USA.

4.1473 Marie Rupp
(* 2.2.1899 Nawaria), ∞ 21.11.1920 mit Jakob Ganss (* 6.11.1892 Rogóźno, + 21.11.1960 El Ombu/U). - Zimnawoda, 1939/40 Umsiedlung, 1947 Backnang/D, nach 1948 Montevideo/Uruguay.

4.1474 Jakob Franz Rupp
(* 29.1.1901 Nawaria), ∞ 15.9.1934 mit Sophie Kohlberger (* 13.10.1910 Lemberg). - Lemberg, 1939/40 Umsiedlung, 1947 Breslau/P, dann Stettin/P.

4.1475 Siegmund Julius Rupp
(* 6.12.1920 Basiówka, + 1945 Asbach/DDR), ∞ mit Danuta ?). - Zimnawoda, nach 1945 Breslau/P.

4.1641 Etta Rupp
(* 4.3.1899), ∞ 21.1.1933 mit Louis Doyle (* 15.6.1884 Boonville/USA, + 6.9.1946 Bakersfield/USA).- Bakersfield/USA.

4.3261 Edmund Rupp
(* 2.4.1882 Podusilna, + Sommer 1946 Siercice/P), ∞ 10.7.1910 mit Elisabeth Bachmann B 4.3822 (10.7.1886 Falkenstein , + 13.4.1942 Kłobia/Wa). - Rykόw bei Złoczόw, 1914 Rußland, 1922 Podbórze bei Strzeliska, 1930 Michałówka bei Sokal, 1937 Dusanów, 1939/40 Umsiedlung.

4.3262 Peter Rupp
(* 9.11.1883 Podusilna, + 18.9.1914 Ungvar/U), ∞ 8.6.1913 mit Emma Rupp RH 4.3345 (* 21.3.1894 Podusilna, + 1970 Nauen/DDR). - Podusilna (Ruppówka).

4.3263 Amalie Rupp
(* 17.11.1886 Podusilna, + 26.6.1974 Nicolich/U), ∞ 11.10.1908 mit Adam Köhli (* 2.12.1883 Dobrzanica, + 6.12.1966 Nicolich/U). - Podusilna (Eugeniówka), 1919 Podusilna (Pastewnik), Um 1939/40 Umsiedlung, 1947 Backnang/D, 1948 Uruguay.

4.3264 Wilhelmine Rupp
(* 17.10.1888 Podusilna, + 19.10.1941 Kattowitz/D), ∞ 9.11.

1913 mit Peter Rupp RH 4.3343 (* 29.9.1890 Podusilna, + 27.3. 1928 Podusilna). - Podusilna (Mały pastewnik), 1936 Lemberg, 1939/40 Umsiedlung.

4.3265 Heinrich Rupp
(* 15.2.1896 Łahodów, seit 1945 in Polen vermißt), oo 9.7. 1922 mit Ottilie Johanna Klein Kl 4.4271 (* 11.3.1901 Kiernica , + 24.5.1981 DDR). - Podusilna (Ruppówka), 1931 Sukmanów, 1939/40 Umsiedlung, nach 1945 Gräfenroda/DDR.

4.3271 Henry H. Rupp
(* 6.1.1882, Pastor), oo 26.12.1905 mit Mary Hubin H 5.23159 (* 9.3.1888). - Westbrook/USA.

4.3272 Edward Rupp
(* 2.2.1884 Des Moines River Township/USA, + 1961), oo 26.12. 1905 mit Katie Hubin H 5.23157 (* 17.2.1884 Rose Hill/USA, + 16.4.1954 Westbrook/USA). - Mountain Lake/USA, 1890 Rose Hill/ USA.

4.3273 Gustav Rupp
(* 15.8.1887), oo 9.11.1912 mit Mimie Goodmanson (* 20.12. 1890). - USA.

4.3311 Johann Rupp
(* 1.2.1870 Mostki, + 13.4.1938 Podusilna), oo 28.6.1899 mit Katharina Ewy E 4.2913 (* 1.6.1879 Falkenstein, + um 1948 Dahlenburg/D). - Podusilna (Eugeniówka), 1907 Danilcze bei Rohatyn, 1914 Senków bei Brzeżany, nach 1918 Podusilna (Eugeniówka), 1939/40 Umsiedlung.

4.3312 Heinrich Rupp
(* 11.5.1875 Podusilna, + 8.1.1908 Podwinie), oo 14.2.1904 mit Mathilde Schmidt S 5.12332 (* 28.4.1881 Wiszenka, + 16. 9.1945 Mysłowice/P). - Podwinie bei Rohatyn.

4.3313 Jakob Rupp
(* 5.7.1877 Podusilna, + 23.10.1937 Lemberg), oo 14.1.1911 mit Mathilde Hermine Bisanz K 5.13431 (* 24.8.1889 Wolczuchy, + 1941 Obernig/D). - Halicz, nach 1939 Lemberg. - 1926 bis 1937 Kurator der Mennonitengemeinde Kiernica-Lemberg.

4.3314 Mathilde Rupp
(* 11.1.1881 Podusilna, + 7.12.1941 Lodsch/Wa), oo 17.6.1900 mit Eduard Klein Kl 3.427 (* 14.6.1871 Dąbrowka, + 5.2.1940 Zittau/D).

4.3315 Gustav Rupp
(* 20.8.1882 Podusilna, + 30.12.1896 Brzeżany, beerd. Podusilna).

4.3316 Emilie Rupp
(* 4.4.1884 Podusilna, + 1917, beerd. in Weißenberg bei Gródek Jag.).

4.3317 Rudolf Rupp
(* 18.9.1886 Podusilna, seit 1945 vermißt). - Podusilna, nach 1939 Kutno/Wa.

4.3331 Theodor Rupp
(* 28.11.1882 Podusilna, + 1940 Troppau/D). - Rohatyn, 1939/ 40 Umsiedlung.

4.3332 Johann Rupp
(* 27.2.1884 Podusilna, + 1946 Bad Leuba/DDR), oo 20.11.1910 mit Mathilde Müller Ms 5.42441 (* 16.8.1898 Kulparków, + 1919 Potok). - Snowicz bei Złoczów, 1914 Potok bei Rohatyn, nach

1918 Rosochacz bei Kolomea, 1928 Markuszowa bei Strzyżów, 1933 Rohatyn, 1939/40 Umsiedlung, nach 1945 Leuba/DDR.

4.3333 Eugenie Rupp
(* 26.7.1887 Podusilna, + 8.7.1963 Gartental/U), ∞ 11.7.1909 mit Richard Müller Ms 4.4317 (* 8.9.1886 Lipowce, + 1.1.1962 Uruguay). - Krotoszyn bei Sichów, nach 1918 Dobryniów bei Rohatyn, 1931 Kuce górne bei Rohatyn, 1939/40 Umsiedlung, 1945 Mühlenkamp, 1947 Backnang/D, 1948 Uruguay.

4.3334 Katharina Rupp
(* 28.3.1889 Podusilna, + 23.7.1969 Uruguay), ∞ 14.5.1911 mit Alfred Brubacher Br 4.2343 (* 12.2.1884 Podusilna, + 1944 Neuruppin/DDR). - Koropiec bei Pomorzany, nach 1918 Rohatyn, 1939/40 Umsiedlung, nach 1945 Mühlenkamp/DDR, 1947 Backnang/D, 1948 Uruguay.

4.3335 Rudolf Rupp
(* 14.10.1897 Kutce, + 18.10.1918 Brody, beerd. Lemberg).

4.3341 Heinrich Rupp
(* 3.12.1886 Podusilna, + ?).- Stanislau.

4.3342 Elisabeth Rupp
(* 21.3.1889 Podusilna, + 26.6.1909 Podusilna). - Podusilna.

4.3343 Peter Rupp
(* 29.9.1890 Podusilna, + 27.3.1928 Podusilna), ∞ 9.11.1913 mit Wilhelmine Rupp RH 4.3264 (* 17.10.1888, + 19.10.1941 Kattowitz/D). - Podusilna (Mały pastewnik), 1937 Lemberg, 1939/40 Umsiedlung.

4.3344 Emil Rupp
(* 23.12.1891 Podusilna, + ?). - Kolomea.

4.3345 Emma Rupp
(* 21.3.1894 Podusilna, + 1970 Nauen/DDR), 1. ∞ 8.6.1913 mit Peter Rupp RH 4.3262 (* 9.11.1883 Podusilna, + 18.9.1914 Ungvar), 2.∞ 25.6.1922 mit Theodor Mang (* 4.9.1892 Neuhof, + 10.10.1973 Nauen/DDR). - Podusilna (Ruppówka), 1922 Neuhof Nr. 6, 1939/40 Umsiedlung, nach 1945 Nauen/DDR.

4.3346 Rudolf Rupp
(* 12.9.1895 Podusilna, + 1917 Cassare la Rizzi, Italien).

4.3347 Helene Rupp
(* 11.3.1898 Podusilna, + ?). - 1927 Wien/A.

4.3348 Leona Rupp
(* 28.8.1899 Podusilna), ∞ 1927 mit Johann Zimowski. - Tustanowice, nach 1945 Polen.

4.3511 Dr. Johann Rupp
(* 8.9.1883 Dobrowlany, + 1963 angebl. in Kattowitz), ∞ 1912 mit Adele Schofer K 5.13241 (* 6.10.1892 Zaszków, + Mai 1973 Bielitz/P). - Biała, nach 1918 Grodno, nach 1939 Teschen/D.

4.3512 Emilie Rupp
(* 5.2.1886 Dobrowlany, + 9.12.1904 Stanimirz), ∞ 19.7.1903 mit Eduard Bachmann B 4.3152.

4.3513 Rudolf Rupp
(* 16.11.1887 Dobrowlany, + 1945 Hohensalza), ∞ 19.4.1914 mit Amalie Linscheid L 4.4274 (* 2.1.1891 Monaster, + 1946 Hohensalza/P). - Porzecze bei Komarno, nach 1918 Rudniki bei Kolomea, 1923 Czortowiec bei Obertyn, 1925 Bortniki bei Tłumacz, 1926 Wodniki bei Halicz, 1929 Załukiew bei Halicz, 1939/

40 Umsiedlung, Hohensalza=Inowrocław/P.

4.3514 Edmund Rupp
(* 28.10.1889 Dobrowlany, gefallen 1945 im Wartheland), ∞ 15.5.1921 mit Sophie Wilhelmine Harlfinger (* 26.8.1900). - Zameczek bei Żółkiew, 1927 Woroniów bei Rohatyn, 1939/40 Umsiedlung, nach 1945 Porta Westfalica-Neesen/D.

4.3515 Friedrich Rupp
(* 12.9.1891 Dobrowlany, + 11.9.1939 Oxhoeft/P), ∞ 21.4.1921 mit Olga Bachmann B 5.31241 (* 5.3.1899 Rohatyn). - Ostrów, Gdynia, 1931 Orłowo Morskie, nach 1945 Backnang/D.

4.3516 Henriette Rupp
(* 16.11.1894 Dobrowlany), ∞ 7.4.1918 mit Karl Schofer (* 25.4.1892, + 1945 im Wartheland). - Sukmanów bei Pomorzany, 1931 Złoczów, 1939/40 Umsiedlung, nach 1945 Linz a.Donau/A.

4.3517 Ottilie Rupp
(* 7.2.1897 Dobrowlany). - Żółkiew, 1939/40 Umsiedlung, nach 1945 Schwerin/DDR, zuletzt Backnang/D.

4.3518 Leontine Rupp
(* 29.9.1898 Dobrowlany), 1.∞ 1920 mit Hans Klee (+ 1945 Wartheland), 2.∞ 9.12.1939 mit Marian Wladimir Twardyjewicz (* 13.4.1898 Tarnopol, + 24.3.1959 Lodsch/P). - Żółkiew, 1939/40 Umsiedlung, nach 1945 Lodsch/P.

4.3521 Emil Rupp
(* 1.4.1888 Stryj, + 8.1.1974 Uruguay), ∞ 4.8.1914 mit Olga Marie Hobl (* 5.1.1892 Brünn). - Hnizdyczów bei Chodorów, 1932 Siemiginów bei Stryj, 1939/40 Umsiedlung, 1947 Polau/D, 1948 Uruguay.

4.3522 Gustav Rupp
(* 22.2.1890 Stryj, + 12.10.1970 Uruguay), ∞ 19.11.1932 mit Helene Bachmann B 5.31522 (* 18.8.1909 Połonice). - Hupało bei Buczacz, 1939/40 Umsiedlung, 1947 Polau/D, 1948 Uruguay, 1971 Stuttgart/D.

4.3523 Margarete Amalie Rupp
(* 5.3.1892 Krowica), 1.∞ 24.11.1912 mit Jakob Schmidt S 5.12334 (* 29.1.1885 Wiszenka, + 11.9.1919 Stryj), 2.∞ 6.2.1921 mit Leopold Eugen Schmidt S 5.12337 (* 22.5.1893 Hanowce, + 20.7.1971 Backnang/D). - Hanowce, 1936 Kochawina, 1939/40 Umsiedlung, 1945 Roßleben, 1947 Backnang/D.

4.3524 Leona Katharina Rupp
(* 2.11.1894 Lipica, + 7.8.1980 Young/U), ∞ 3.5.1913 mit Heinrich Otto Rupp RH 4.1264 (* 4.9.1884 Dobrowlany, + 14.5.1947 Polau/D). - Horodysławice, 1921 Tetewczyce, 1924 Hupało bei Buczacz, 1939/40 Umsiedlung, nach 1945 Polau/D, 1948 Uruguay.

4.3525 Heinrich Eduard Rupp
(* 10.7.1896 Lipica gorna), ∞ 3.7.1926 mit Emma Katharina Müller Mj 4.1676 (* 26.5.1902 Dziewięcierz). - Lemberg, 1932 Hupało bei Buczacz, 1939/40 Umsiedlung, nach 1945 Graz/A, 1947 Backnang/D, 1948 Uruguay, um 1978 Murrhardt/D.

4.3526 Dipl. Ing. Johann Siegmund Rupp
(* 10.11.1900 Podhajczyki, + 1943 Podgórzyce). - Lemberg, 1939/40 Umsiedlung.

4.3527 Helene Amalie Rupp
(* 16.9.1903 Szopki, + 20.8.1980 Gartental/U), ∞ 20.6.1925

mit Heinrich Bachmann B 4.3844 (* 21.11.1893 Podusilna). - Ihrowica bei Tarnopol, 1931 Mniszków bei Skwarzawa nowa bei Żółkiew, 1939/40 Umsiedlung, 1948 Uruguay.

4.3528 Mathilde Elisabeth Rupp
(* 9.6.1907 Szopki), ∞ 21.11.1931 mit Otto Probst (* 17.11. 1893 Lackenbach/A, + 9.12.1958 Backnang/D). - Skole, 1939/40 Umsiedlung, nach 1945 Zwiesel, Backnang/D.

4.3551 Berta Ottilie Rupp
(* 6.8.1900 Malczyce), ∞ 25.4.1920 mit Rudolf Andres (* 16.1. 1891 Kozice, + 1945 Frankfurt/O.). - Szczerzec, 1939/40 Umsiedlung, 1945 Zschippach/DDR, 1947 Backnang/D, ca. 1949 St. Catharines/Ka.

4.3552 Amalie Rupp
(* 13.5.1903 Krowica, + 22.1.1984 Nördlingen/D), ∞ 25.6.1936 mit Jacob Schreyer (* 20.7.1885 Dornfeld, seit 1945 verschollen Neu Chrusno, 1939/40 Umsiedlung, 1945 Dänemark, danach Larrieden/D, Nördlingen/D.

4.3553 Johann Jakob Rupp
(* 15.9.1904 Krowice, + 12.4.1978 Winnipeg/Ka), ∞ 9.4.1939 mit Amalie Weber geb. Schreyer (* 18.12.1907 Dornfeld). - Lemberg, 1939/40 Umsiedlung, 1947 Backnang/D, 1948 Winnipeg/Ka.

4.3554 Marie Christine Rupp
(* 4.7.1911 Czułowice), ∞ 27.2.1954 mit Richard Korn (* 23. 4.1884 Ettlingen, + 23.9.1975 Singen a.H.). - Podsadki, 1939/ 40 Umsiedlung, nach 1945 Singen a.H.

4.3555 Eduard Jakob Rupp
(* 3.5.1913 Czułowice), ∞ 27.5.1950 mit Josefine Wachendorfer (* 23.6.1923 Rohrdorf). - Podsadki, 1939/40 Umsiedlung, nach 1945 Singen a.H..

4.3556 Christine Katharina Rupp
(* 24.1.1915 Podsadki, + 30.1.1971 Singen a.H.). ∞ 23.5.1947 mit Heinrich Haase. - Podsadki, 1939/40 Umsiedlung, nach 1945 Singen a.H..

4.3611 Paulina Rupp
(* 10.9.1882), ∞ mit Claus Garmer (* 8.2.1873). - USA.

4.3612 Emilia Rupp
(* 21.3.1884). - USA.

4.3613 Katie Rupp
(* 20.12.1886). - USA.

4.3614 Olga Rupp
(* 5.8.1893). - USA.

4.3641 Hannah A. Rupp
(* 10.8.1886, + 1.10.1956 Rose Hill Township/USA), ∞ 12.12. 1909 mit Frank albert Rand (* 19.5.1882, + 24.3.1980 in Rockfort/USA). - USA.

4.3642 Katie Rupp
(* 20.11.1887, + 14.4.1960), ∞ 12.5.1909 mit Emil Pankonin (* 29.3.1886 Dodge Center/USA, + 17.4.1967). - USA.

4.3643 Theodor Rupp
(* 10.5.1889 Westbrook/USA, + 24.1.1962 Everett/USA), ∞ 16. 3.1921 mit Anna Franz (* 24.5.1897 Mt. Lake/USA, + 29.11. 1975 Seattle/USA).

4.3644 Toney Sidonia Rupp

(* 4.12.1890, + 28.7.1941), ∞ 12.2.1913 mit Jacob F. Derksen (* 18.10.1888, + 2.7.1958). - Rose Hill Township/USA.

4.3645 Clara Rupp
(* 28.4.1894, + 5.7.1957), ∞ 1.1951 mit Isaac Wall (+ 1952). - Rose Hill Township/USA.

4.3646 Walter Rupp
(* 14.7.1898, + 26.7.1979), ∞ 16.4.1922 mit Rebecca Corthell (* 28.11.1897). - Rose Hill Township/USA.

4.3647 Elsie Rupp
(* 5.4.1901 Rose Hill Township/USA), ∞ 12.10.1924 mit Albert Emil Linscheid L 5.13311 (* 1.3.1899 Butterfield/USA, + 6.2.1977 in Reedley/USA). - Butterfield/USA, 1927 Glendale, California, 1929 El Monte, Cal., 1969 Reedley/USA, Butterfield/USA.

4.3648 Arthur Rupp
(* 7.8.1908 Westbrook/USA, + 26.7.1973), ∞ 17.4.1935 mit Ruby Clause (* 5.5.1914, Pfingstl.). - Rose Hill Township/USA.

4.3661 Gustav Rupp
(* 28.11.1894), ∞ 13.11.1928 mit Ella Koeling (* 19.9.1901). - St. Louis/USA.

4.3662 Edmund Rupp
(* 31.7.1896), ∞ 11.7.1928 mit Helen Jerger (* 5.7.1907, + 7.4.1963). - USA.

4.3663 Gerhard Rupp
(* 17.7.1899), ∞ 9.9.1933 mit Olga Jerger (* 20.8.1908). - Lamon Grove/USA.

4.3664 Albert Rupp
(* 29.7.1901). - USA.

4.3671 Edith Rupp
. - USA.

4.3672 Edna Rupp
. - USA.

4.3673 Laura Rupp
. - USA.

4.3674 Deloris Rupp
. - USA.

4.3675 Gladys Rupp
. - USA.

4.4111 Karoline Rupp
(* 2.4.1874 Horożanna, + 12.12.1891 Horożanna).

4.4112 Johann Rupp
(* 31.3.1877 Horożanna, + 12.4.1914 Kosów), ∞ 24.6.1913 mit Elis. Pasternak (* 9.9.1887 Lemberg). - Brześciany, 1910 Brzeska bei Kolaczyze, 1912 Iwla bei Dukla.

4.4113 Gustav Rupp
(* 12.2.1879 Horożanna, + ca. 1947/45 in Łanowice), ∞ mit Johanna Reichert (+ 1919). - Józefówka bei Mościska, 1914 Ludwikówka ad. Psary bei Rohatyn, nach 1918 Łanowice bei Sambor.

4.4114 Peter Rupp
(* 16.11.1881 Horożanna, + 27.2.1901 Horożanna).

4.4115 Jakob Rupp
(* 19.8.1891 Horożanna, + 18.5.1910 Horożanna).

4.4131 Emilie Rupp
(* 1.1.1882 Piaski), ∞ 10.5.1903 mit Johann Linscheid L 4.42-71 (* 4.8.1879 Mu.aster, + ca. 1941). - Olszanica bei Stanislau, nach 1918 Czarnołożce bei Tłumacz, 1932 Czahry bei Tłumacz, nach 1945 Kattowitz/P.

4.4132 Gustav Rupp
(* 26.11.1884 Piaski, + 2.10.1948 Backnang/D), 1.∞ 17.4.1911 mit Ottilie Ewy E 5.21149 (* 11.7.1893 Kiernica, + 26.10.1937 Wołostków), 2.∞ 1943 mit Stefanie Kintzi K 5.13463 (* 9.9.1906 Kiernica). - Klicko bei Komarno, 1915 Fraga bei Rohatyn, nach 1918 Wołostków bei Sądowa Wisznia, 1939/40 Umsiedlung, nach 1945 Brackenheim/D, Backnang/D.

4.4133 Emma Karoline Rupp
(* 7.9.1886 Kiernica, + 17.12.1938 Przemyśl), ∞ 7.6.1908 mit Rudolf Bisanz (* 19.9.1882 Wiszenka, + 27.5.1973 Addis Abeba/Äthiopien). - Litewka bei Komarno, nach 1918 Złotkowice bei Mościska, 1939/40 Umsiedlung, nach 1945 Backnang/D, zuletzt Addis Abeba.

4.4134 Rudolf Rupp
(* 16.6.1892 Uroż, + 29.3.1936 Krakau), ∞ 27.4.1929 Halina Korfanty. - Krakau/P.

4.4135 Adele Eugenie Rupp
(* 9.6.1896 Łotatniki, + 1949 Polen), ∞ 12.10.1918 mit Josef Ludwig Konrad Prohaska (* 19.2.1896 Prossnitz/A, + in England). - Ostrów bei Posen, 1929 Posen.

4.4136 Siegmund Rupp
(* 8.5.1898 Łotatniki), ∞ 7.4.1923 mit Pauline Sozańska. - Łuczyce bei Przemyśl, 1930 Ustrzyki dolne, 1931 Lźwiniacz, 1936 Iskań bei Dubiecko, 1947 Dubiecko/P.

4.4137 Valerie Katharina Rupp
(* 16.2.1901 Łotatniki), ∞ 28.4.1923 mit Friedrich Rudolf Rupp RH 5.12122 (* 1.7.1889 Dobrowlany, + 10.5.1962 Winnipeg/Ka). - Dydiatycze bei Mościska, 1939/40 Umsiedlung, 1946 Eggenthof bei Kaufbeuren/D. 1949 Winnipeg/Ka.

4.4181 Apolonia Rupp
(* 20.2.1925 Lemberg, + in Winnipeg/Ka), ∞ mit Schlicht. - Lemberg, 1939/40 Umsiedlung, 1945 Ragun/DDR, 1947 Backnang/D, nach 1949 Winnipeg/Ka.

4.4182 Emilie Rupp
(* 6.11.1927 Lemberg), 1.∞ 1954 mit Dieter Borchard, 2.∞ 1959 mit Alfred Kozussek. - Lemberg, 1939/40 Umsiedlung, 1945 Ragun/DDR, 1947 Backnang/D, nach 1949 Winnipeg/Ka.

4.4183 Gisela Rupp
(* 6.2.1930 Lemberg, + in Winnipeg/Ka). - Lemberg, 1939/40 Umsiedlung, 1945 Ragun/DDR, 1947 Backnang/D, nach 1949 Winnipeg/Ka.

5.11111 John K. Rupp
(* 4.9.1909 Windom/USA, + 22.1.1970 Windom/USA), ∞ 27.7.1935 mit Leona Rhenelt (* 16.4.1909). - Windom/USA.

5.11131 Mary Bashans
(* 12.12.1892, + 11.3.1911). - USA.

5.11132 Martin Bashans
(* 27.12.1893 Westbrook/USA, + 31.5.1972 Westbrook/USA), ∞ 16.1.1934 mit Hilda Sondergard (* 13.8.1912 Westbrook/USA, + 7.7.1980 Westbrook/USA). - Westbrook/USA.

5.11133 John Bashans
(* 5.7.1895 Westbrook/USA, + 4.2.1969). - USA.

5.11134 Bertha Bashans
(* 6.6.1898 Westbrook/USA, + 1.10.1970 Westbrook/USA), ∞ 22. 12.1919 mit Elmer Olson (* 26.1.1895 Pomeroy/USA, + 19.1.1969 Mankato/USA). - Westbrook/USA.

5.11135 Edward Bashans
(* 6.1.1900, + 25.8.1979 Westbrook/USA). - USA.

5.11136 Philip Bashans
(* 30.1.1902, + 3.2.1971), ∞ 14.10.1927 mit Violet Emma Nelson (* 17.5.1909, + 15.1.1968). - Westbrook/USA.

5.11137 Jacob Bashans
(* 24.9.1904, + 24.11.1958), ∞ 21.8.1947 mit Lila Knutson (* 9.11.1912). - USA.

5.11138 Harry Bashans
(* 24.9.1905 Rose Hill Township/USA, + 23.8.1978 Westbrook/ USA), ∞ 5.1.1927 mit Lizzie Janda (* 4.1.1904). - Westbrook/ USA.

5.11139 Edna Bashans
(* 16.11.1911), ∞ 16.11.1939 mit Hilmer Solomonson. - USA.

5.11141 Elmer Rupp
(* 14.5.1905, + 4.2.1968 Palm Spring/USA), ∞ mit Hilde Schuermann (* 13.7.1909, + 3.8.1975 San Jose/USA.

5.11142 Ella Rupp
(* 15.2.1908), ∞ mit Dr. Norman L. Parks (* 19.1.1904). - USA.

5.11143 Theobald John Rupp
(* Okt. 1911), ∞ mit A.R. Parks (* 2.11.1917). - Hayward/USA.

5.11151 Harry Schauer
(* 23.9.1905). - Westbrook/USA.

5.11152 Albert Schauer
(* 14.12.1907), ∞ 14.12.1937 mit Vivian Nelson (* 26.4. 1913). - USA.

5.11153 Susie Schauer
(* 1.2.1910), ∞ 13.2.1932 mit alfred Olson (* 3.10.1906, + 29.3.1967). - Windom/USA.

5.11161 Richard Roland Rupp
(* 21.1.1911 Westbrook/USA, + 14.5.1973 Richmond/USA), ∞ 9.12.1941 mit Camilla Ness (* 12.3.1913). - San Rafael/USA.

5.11162 L. Clayton Rupp
(* 14.4.1914 Westbrook/USA), ∞ 1.6.1939 mit Emma Orloske (* 4.4.1914). - USA.

5.11163 Russel Jacob Rupp
(* 7.10.1920 Westbrook/USA), ∞ 4.10.1946 mit Eunice Haas (* 17.1.1922). - USA.

5.11241 Carl Rupp
. - USA.

5.11242 Amy Rupp
. - USA.

5.11243 Eunice Rupp
(+ 1917 Westbrook/USA). - USA.

5.11321 Raymond Rupp
(* 27.1.1919), ∞ 14.11.1948 mit E. Huebert (* 5.7.1922). - USA.

5.11322 Kenneth Rupp
(* 28.11.1926), ∞ 12.10.1947 mit Donna Matzke (* 30.4.1928) . - USA.

5.12121 Berta Auguste Rupp
(* 22.9.1887 Dobrowlany, + 29.10.1963 Nicolich/U), ∞ 23.6. 1907 mit Gustav Brubacher Br 4.2542 (* 14.12.1881 Podusilna, + 24.10.1929 Zamulińce). - Orzechowce bei Przemyśl, nach 1918 Brzuchowice, 1924 Zamulińce bei Kolomea, 1939/40 Umsiedlung, 1947 Backnang/D, 1948 Uruguay.

5.12122 Friedrich Rudolf Rupp
(* 1.7.1889 Dobrowlany, + 10.5.1962 Winnipeg/Ka), ∞ 28.4. 1923 mit Valerie Katherina Rupp RH 4.4137 (* 16.2.1901 Łotatniki). - Dydiatycze bei Sądowa Wisznia, 1939/40 Umsiedlung, 1946 Eggenthal bei Kaufbeuren/D, 1948 Winnipeg/Ka.

5.12123 Johann Otto Rupp
(* 15.1.1896 Dobrowlany, gefallen 5.11.1917 am Tagliamento, beerdigt in Bianco/Italien).

5.12124 Helene Mathilde Rupp
(* 23.7.1897 Dobrowlany), ∞ 19.6.1920 mit Rudolf Dick La 4.1212 (* 14.10.1889 Rosenhof/Rußl. , + 10.2.1959 Winnipeg/ Ka). - Wrocóm, 1939/40 Umsiedlung, 1946 Eggenthal bei Kaufbeuren/D, Esslingen/D, 1947 Winnipeg/Ka, London/Ka.

5.12131 Eugen Rupp

5.12132 Robert Rupp

5.12133 Sidonie Rupp

5.12141 Johanna Warywoda
(* 7.7.1893 Stryj, + 2.12.1976 Sydney/Australien), ∞ mit Viktor Barczyński (* 1878 Złoczów, + 1929 Złoczów). - Stryj, nach 1918 Złoczów, nach 1945 Sydney/Australien.

5.12142 Irene Warywoda
(* 1898), ∞ 1922 mit Myron Fedusewych. - Vor 1945 Polen, nach 1945 Merrylands/Australien.

5.12143 Stephanie Warywoda
(* 1895, + 1973), ∞ 1918 mit Josef Ochrymowych.

5.12151 Irene Kulczycki
(+ 1974 New York/USA), ∞ mit Deresch.

5.12311 Peter Rupp
. - Polen.

5.12361 Stanisława Rupp
. - Polen.

5.12511 Adele Bechtel
(* 5.5.1898 Anielówka), ∞ 23.9.1917 mit Oswald Otto Kintzi K 5.13212 (* 4.2.1887 Kiernica, + Jan. 1945 bei Posen/Wa). - Kiernica, 1939/40 Umsiedlung, nach 1945 Neuhaus/D, jetzt Rheinbrohl/D.

5.12512 Helene Mathilde Bechtel
(* 20.3.1901 Anielówka, + 1945 Przemyśl), ∞ 5.1.1923 mit Herbert Schmidt S 6.121321 (* 8.5.1900 Podhayczyki, + 4.8. 1966 Oppeln/P). - Wyszatyce, 1935 Hermanowice, 1947 Zimnice Male/P.

5.12513 Valerie Bechtel
(* 12.5.1903 Anielówka, + 13.5.1978 Backnang/D), ∞ 19.2. 1922 mit Emil Hugo Kintzi K 5.13215 (* 22.1.1894 Kiernica, + 23.1.1943 Kalisch/Wa). - Lubień W. - Górowszczyzna, 1939/ 40 Umsiedlung, 1945/46 Gutenberg/DDR, 1947 Ibersheim/D, 1948 Uruguay, zuletzt Backnang/D.

5.12514 August Bechtel
(* 19.4.1906 Anielówka, + 11.12.1957 Rheinbrohl/D), 1.∞ 1931 mit Hedwig Elisa Lang (* 17.11.1906 Lemberg, + 21.11. 1944 Bielitz), 2.∞ 9.5.1942 mit Elvira Rupp RH 5.33322 (* 27.3.1913 Snowicz, + 15.10.1977 Backnang/D). - Lemberg, 1939/40 Umsiedlung, 1945 Mantel/D, danach Rheinbrohl/D, zuletzt Backnang/D.

5.12611 Theodor Schweitzer
∞ mit Janosz. - Tarnopol, 1939/40 Umsiedlung.

5.12612 Rudolf Eugen Schweitzer
(* 17.1.1898 Dobrowlany, seit Januar 1945 verschollen), ∞ 2.3.1924 mit Gisela Bachmann B 4.3845 (* 10.7.1895 Poousilna, + 3.2.1967 Uruguay). - Lubień wielki, 1939/40 Umsiedlung, 1946 Riepe/D, 1947 Backnang/D, 1948 Uruguay.

5.12613 Ottilie Schweitzer
(* 1909 Dobrowlany), ∞ mit Ernst Kahl (* 17.8.1903). - Uftrungen/DDR.

5.12614 Heinrich Schweitzer
(* 16.1.1900 Dobrowlany, + 5.5.1966 Kronach/D), ∞ mit Elisabeth Hellwig (* 21.2.1902 Stryj, + 3.2.1957 Gorenzen/ DDR). - Stryj, 1939/40 Umsiedlung, nach 1945 DDR, später BRD

5.12641 Helene Rupp
(* 11.8.1922 Lemberg, + 25.12.1968 Young/Uruguay), ∞ 4.7. 1948 mit Erwin Siegmund Brubacher Br 5.25431 (* 25.10.1913 Koropiec). - Hupałło, nach 1945 Polau/D, 1948 Uruguay.

5.12651 August Orth
(* 1906 Lubień wielki, angeblich in DDR gestorben).

5.12652 Valerie Orth
(* 4.10.1909 Lubień wielki), 1.∞ 1937 mit Władysław Sadowski (* 29.10.1912 Łozowa/UdSSR), nach Scheidung 2. ∞ 1947 mit Hoffmann, nach Scheidung 3. ∞ 1965 mit Karl Baumbach. - Mühlhausen/DDR.

5.126101 Richard Nikolaus Rupp
(* 28.8.1927 Lemberg). - Chotyń bei Krzemieniec.

5.14211 Richard Arnold Rupp
(* 8.4.1909 Załuże), ∞ 24.5.1938 mit Emma Hartmann (* 18.1. 1909 Lemberg). - Rata, 1939/40 Umsiedlung, nach 1945 Backnang/D.

5.14511 Ernest A. Rupp
∞ mit Mamie Dombrowsky. - Baldwin/USA.

5.14512 Florence Rupp
∞ mit Na. Demaray.

5.14513 Emma Rupp
oo mit Reinhold Huber.

5.14514 Walter Rupp

5.14515 Ernestine Rupp
oo mit Lawrence Dombrowsky.

5.14521 Richard Rupp
. - USA.

5.14522 Frances Rupp
. - USA.

5.14531 Alfred Rupp
(* 30.1.1910 Regan/USA), oo 24.2.1942 mit Luella Asmussen (* 3.10.1921). - USA.

5.14551 Charlotte Rupp
. - USA.

5.14552 Gilbert Rupp
.- USA.

5.14611 Darrell E. Rupp
(* 30.1.1925 Westbrook/USA), oo 11.6.1949 mit Donna Flore (* 27.1.1928 Delhi/USA). - Leawood/USA.

5.14612 Dennis C. Rupp
(* 22.2.1931 Westbrook/USA), oo mit Judith Durham (* 9.11. 1932 Minneapolis). - Atlanta/USA.

5.14621 Cleone Kay Rupp
(* 10.8.1937 Sioux Falls/USA), 1.oo 2.6.1957 mit Leslie Chensvold (* 3.9.1932 Castalia/USA), 2.oo 26.1.1972 mit David E. Hawordh (* 8.12.1940 Alexandria/USA). - Fullerton/USA.

5.14721 Viktor Johann Rupp
(* 27.3.1927 Nienowice). - Nienowice.

5.14731 Richard Ganss
(* 7.10.1921 Lemberg), oo 17.9.1951 mit Anneliese Jarosz (* 31.7.1931 Oels/D). - Zimnawoda, 1939/40 Umsiedlung, nach 1945 Backnang/D, 1948 Uruguay.

5.14741 Johanna Rupp
(* 13.6.1935 Lemberg), oo 18.2.1958 mit Kazimierz Soczyński. - Lemberg, 1939/40 Umsiedlung, nach 1945 Breslau/P, Stettin/P.

5.14742 Barbara Rupp
(* 6.9.1945 Wien/A), oo 30.6.1975 mit Stanisław Witkowski. - Swinemünde/Polen.

5.14751 Erika Rupp
(* 8.11.1940). - Polen.

5.14752 Ursula Rupp
(* 15.6.1944). - Polen.

5.16411 Joanna Doyle
oo mit Richard Rutherford. - USA.

5.32611 Amalie Rupp
(* 22.4.1911 Ryków), oo 3.6.1933 mit Stanisław Józef Gadletz (* 10.3.1905 Winniki, + 18.9.1979 Stettin/P). - Lemberg, Zimnawoda-Rudno, nach 1945 Stettin/P.

5.32612 Dr. med. vet. Arnold Rupp
(* 28.6.1912 Ryków), oo 21.10.1939 mit Erna Klein Kl 4.4273 (* 16.4.1913 Zagaj, + 31.3.1979 Arnstadt/DDR). - Lemberg, 1939

/40 Umsiedlung, nach 1945 Geschwenda/DDR, danach Arnstadt/ DDR.

5.32621 Johanna Rupp
(* 26.6.1914 Podusilna), ∞ 1941 mit Jakob Daum. - Wietze/D.

5.32631 Rudolf Köhli
(* 28.6.1909 Podusilna), ∞ 30.12.1934 mit Lydia Valerie Müller Ms 5.43171 (* 10.7.1910 Krotoszyn). - Bursztyn, 1939/ 40 Umsiedlung, 1947 Backnang/D, 1948 Uruguay, z.Zt. Nicolich/ U.

5.32632 Olga Köhli
(* 14.3.1914 Podusilna, + Okt. 1931 Podusilna).

5.32633 Berta Köhli
(* 20.2.1918 Podusilna), ∞ 28.5.1939 mit Dr. med. vet. Richard Rupp RH 5.33132 (* 8.11.1913 Halicz). - Gnojnik sl. , Ligotka Kam. , 1939/40 Umsiedlung, 1947 Backnang/D, 1948 Uruguay, z.Zt. Nicolich.

5.32651 Otto Wilhelm Rupp
(* 18.4.1923 Podusilna, 1944 gefallen). - Sukmanów, 1939/40 Umsiedlung.

5.32652 Alfred Herbert Rupp
(* 11.2.1931 Podusilna, + Apr. 1945 Mühldorf/Wa). - Sukmanów, 1939/40 Umsiedlung.

5.32653 Helmut Rupp
(* 26.10.1941), ∞ 2.5.1969 mit Brigitte Stelter (* 20.2. 1946). - Halle-Neustadt/DDR.

5.32711 Erma Rupp
(* 18.10.1909), ∞ 27.6.1931 mit Clifford Bruning (* 30.8. 1908). - USA.

5.32712 Erwin Rupp
(* 11.6.1914). - USA.

5.32713 Anna Rupp
(* 26.1.1918), ∞ 27.11.1940 mit Alfred Spielman (* 20.6. 1910). - USA.

5.32714 Reuben Rupp
(* 31.7.1925). - USA.

5.32721 Edward Rupp
(* 13.5.1908 Des Moines Township/USA, + 25.12.1967 Breckenridge/USA). - USA.

5.32722 Elnora Rupp
(* 29.10.1910 Des Moines Township/USA), ∞ 1926 mit Mike Pruden. - Inglewood/USA.

5.32723 Wilson Rupp
(* 7.3.1918 Des Moines Township/USA), ∞ 6.9.1945 mit Caroline Asmussen (* 27.10.1919).- Westbrook/USA.

5.32731 Earl Rupp
(* 30.12.1913), ∞ 3.9.1936 mit Helen Thuringer (* 20.12. 1917). - USA.

5.32732 Arleen Rupp
∞ 19.7.1935 mit George Mornick (* 15.7.1906). - USA.

5.33111 Henriette Rupp
(* 22.9.1901 Podusilna, + 1928).

5.33112 Valerie Emilie Rupp
(* 4.11.1903 Podusilna, + ?).

5.33113 Helene Auguste Rupp
(* 19.7.1905 Podusilna, + 1945).

5.33114 Klotilde Emilie Rupp
(* 3.7.1908 Danilcze), ∞ mit Stefan Josef Karasiński (* 5. 11.1901 Podusilna, im Krieg gefallen). - Podusilna, 1939/40 Umsiedlung, z.Zt. Dahlenburg/D.

5.33115 Amalie Karoline Rupp
(* 27.2.1911 Danilcze). - Podusilna, 1939/40 Umsiedlung, nach 1945 Dahlenburg/D, Lüneburg/D.

5.33121 Sidonie Rupp
(* 18.5.1907 Podwinie), ∞ 18.4.1927 mit Rudolf Frey (* 27. 6.1896 Opary, + 26.5.1977 Backnang/D). - Stryj, nach 1939 Gen.Gouv., nach 1945 Backnang/D.

5.33131 Erwin Rupp
(* 23.11.1911 Halicz, + 1932 Lemberg).

5.33132 Dr. med. vet. Richard Rupp
(* 8.11.1913 Halicz), ∞ 28.5.1939 mit Berta Köhli RH 5.326-33 (* 20.2.1918 Podusilna). - Gnojnik sl., Ligotka Kam. , 1939/40 Umsiedlung, 1947 Backnang/D, 1948 Uruguay, z.Zt. Nicolich/U.

5.33321 Melanie Katharina Elisabeth Rupp
(* 14.10.1911 Snowicz, + 21.8.1971 Gleiwitz/P), ∞ 30.8. 1938 mit Dam Jan Zub (* 24.12.1908 Rohatyn). - Rudki, nach 1939 Gniewosz/Gen.Gouv., nach 1945 Gleiwitz/P.

5.33322 Elvira Rupp
(* 27.3.1913 Snowicz, + 15.10.1977 Backnang/D), ∞ 9.5.1942 mit August Bechtel RH 5.12514 (* 19.4.1906 Anielówka, + 11. 12.1957 Rheinbrohl/D). - Rohatyn, 1939/40 Umsiedlung, nach 1945 Rheinbrohl/D, zuletzt Backnang/D.

5.33431 Alma Leopoldine Rupp
(* 4.6.1920 Podusilna), ∞ 19.7.1936 mit Konrad Ottokar F.J. Artelt (* 11.6.1912 Lemberg). - Lemberg, 1939/40 Umsiedlung, nach 1945 Wien/A.

5.33451 Erwin Mang
(* 11.4.1923 Neuhof), ∞ 1950 mit Adamine Zapf. - Neuhof, 1939/40 Umsiedlung, nach 1946 Schwanebeck/DDR.

5.33452 Waldemar Mang
(* 17.5.1924 Neuhof, seit 1944 vermißt).

5.33453 Artur Mang
(* 17.8.1926 Neuhof, 1944 bei Warschau gefallen).

5.33454 Leontine Mang
(* 21.4.1929 Neuhof), ∞ 14.8.1970 mit Herbert Tondera. - Neuhof, 1939/40 Umsiedlung, nach 1945 Tremmen/DDR.

5.33455 Malwine Mang
(* 20.12.1932 Neuhof), ∞ 11.9.1955 mit Erwin Zapf. - Neuhof, 1939/40 Umsiedlung, nach 1945 Schwanebeck/DDR.

5.35111 Johanna Adele Marie Rupp
(* 8.7.1913 Lemberg), ∞ 1938 mit Dr. Ing. Jerzy Szaflarski (* 9.9.1910 Tarnów, + März 1976 Kattowitz/P). - Kattowitz/P.

5.35112 Gertrud Hedwig Rupp

(* 15.10.1914 Klosterneuburg bei Wien/A), ∞ 29.12.1938 mit Adam Kazimierz Smolka (* 26.5.1914 Lemberg). - Warschau, nach 1945 Großbritannien.

5.35131 Artur Heinrich Rupp
(* 27.3.1916 Littau/A), ∞ 1939 mit Helene Rogacka (* 7.2. 1923 Frankreich). - Budyłów, 1939/40 Umsiedlung, nach 1945 Neubau/D, danach angeblich Frankreich.

5.35141 Waldemar Norbert Rupp
(* 9.1.1923 Zameczek), ∞ 12.5.1951 mit Inge Arns (* 13.6. 1923 Bretsch). - Woroniów, 1939/40 Umsiedlung, nach 1945 Walsleben/DDR, danach Seehausen/DDR.

5.35142 Gerta Renate Rupp
(* 14.6.1925 Zameczek), ∞ 30.11.1951 mit Werner Schlick (* 16.12.1923 Neesen/D). - Woroniów, 1939/40 Umsiedlung, nach 1945 Neesen/D.

5.35143 Hanni Rupp
(* 16.9.1940 Leslau/Wa), ∞ 23.3.1962 mit Dr. Wilhelm Seiffert (* 18.11.1933 Minden/D). - Bremen/D.

5.35151 Wera Friederike Rupp
(* 31.8.1923 Ostrowo, + 1940 Karlsbad/D).

5.35152 Lucy Melita Rupp
(* 19.5.1931 Adlershorst), ∞ 4.7.1951 mit Alfred Kasper (* 1.6.1927 Radowenz). - Adlershorst, nach 1945 Backnang/D.

5.35161 Oskar Schofer
im 2. Weltkrieg gefallen.

5.35181 Walter Hans Klee
(* 24.7.1920 Wierzblany, 2.2.1942 in UdSSR gefallen).

5.35211 Hilde Rupp
(* 28.4.1921), ∞ 24.1.1942 mit Erich Duesterdyk (* 15.11. 1900).

5.35221 Johann Rupp
(* 21.9.1935 Hupałło), ∞ 18.11.1961 mit Dorothea Fast (* 16. 3.1941 Altenau). - Hupałło, 1939/40 Umsiedlung, 1947 Polau/D, 1948 Uruguay, 1971 Stuttgart/D.

5.35281 Julius Johann Robert Probst
(* 18.5.1936 Skole), ∞ 18.2.1970 mit Karin Leppert (* 3.2. 1942 Sagan/D). - Skole, Pless/D, nach 1945 Zwiesel/D, Backnang/D, Ohlstadt/D.

5.35282 Wilfried Probst
(* 8.2.1941 Pless/D), ∞ 7.7.1977 mit Christine Gutwin. - Zwiesel/D, Backnang/D, Maxdorf/D.

5.35511 Lydia Andres
(* 19.4.1921, + 1.9.1968 Toronto/Ka), ∞ 26.8.1950 mit Richard Alfred Stauffer StJa 2.81 (* 11.8.1911 Podsadki). - St. Catharines/Ka.

5.35512 Erwin Andres
(* 12.7.1922 Szczerzec), ∞ 29.7.1950 mit Erna Eisenmann (* 20.2.1924 Backnang/D). - Szczerzec, nach 1945 Backnang/D, danach St. Catharines/Ka.

5.35521 Horst Schreyer
(* 9.2.1941 Neustadt, + 1945 Kopenhagen/Dä).

5.35522 Ingeborg Schreyer

(* 16.5.1942 Waldorf=Leśniewo/Wa), ∞ 27.12.1960 mit Hans Wagner. - Nach 1945 Dinkelsbühl, danach Nördlingen/D.

5.35531 Lydia Sophie Rupp
(* 28.8.1940 Buttstädt/Wa), ∞ 28.12.1964 mit Peter Dyck (* 30.10.1935 Dniepropetrowsk/UdSSR). - Nach 1945 Backnang/D, danach Winnipeg/Ka.

5.35532 Bernhard Hans Rupp
(* 14.11.1944 Birnbaum), ∞ 17.2.1973 mit Gwendolyne Allen (* 2.7.1949 London/Ka). - Nach 1945 Backnang/D, danach Mississanga/Ka.

5.36111 John Garmer
. - USA.

5.36112 Richard Garmer
. - USA.

5.36113 Agnes Garmer
. - USA.

5.36114 Esther Garmer
. - USA.

5.36115 Emily Garmer
. - USA.

5.36116 Elva Garmer
. - USA.

5.36411 Leo Albert Rand
(* 12.2.1918), ∞ 26.2.1943 mit Helen Louise Pond (* 11.7.1920 Colville/USA). - USA.

5.36421 Reinhold Pankonin
(* 14.7.1910, + 21.12.1971). - USA.

5.36422 Elsie Pankonin
(* 3.12.1912), ∞ 8.6.1933 mit Arnold Nickel. - USA.

5.36423 Linda Pankonin
(* 15.12.1914), ∞ 22.7.1937 mit Marvin Leopold (+ 30.9.1957). - USA.

5.36424 Viola Pankonin
(* 20.5.1920), ∞ 1.9.1938 mit John Menken. - USA.

5.36425 George Pankonin
(* 22.11.1922), ∞ 12.12.1947 mit Eunice Zettler. - USA.

5.36426 Arlene Pankonin
(* 6.4.1929), ∞ 15.9.1949 mit Ray Orloske. - USA.

5.36431 Henry Rupp
(* 6.12.1921 Zuerich/USA), ∞ 29.4.1947 mit Myrtle Amundson. - USA.

5.36432 Elsie Rupp
(* 6.12.1921 Zuerich/USA), ∞ 27.6.1964 mit Edwin Roos. - Worthington/USA.

5.36433 Leona Rupp
(* 16.8.1924 Mt. Lake/USA), ∞ 15.10.1955 mit Norman Wesley Holden . - USA.

5.36434 Martha Rupp
(* 29.10.1925 Westbrook/USA), ∞ 24.4.1953 mit Leonard John Jacobson. - USA.

5.36435 Edna Rupp
(* 23.3.1929 Butterfield/USA), ∞ 8.9.1950 mit Kenneth Richardson. - USA.

5.36436 Elmer Rupp
(* 13.5.1933 Mt. Lake/USA), ∞ 23.11.1966 mit Jennie D. Thorland. - USA.

5.36441 Albert Derksen
(* 2.12.1913), ∞ 14.6.1940 mit Kathryn Peters (* 15.11. 1906, + 18.10. 1975). - USA.

5.36442 Sam Derksen
(* 24.6.1915), ∞ 24.6.1936 mit Esther Fast. - USA.

5.36443 Henry Derksen
(* 19.8.1917), ∞ 30.12.1941 mit Rosella Fast. - USA.

5.36444 Della Derksen
(* Febr. 1919, + 9.6.1922). - USA.

5.36445 Edwin Derksen
(* 3.10.1920), ∞ 15.7.1943 mit Delphe Schroeder. - Mt. Lake/ USA.

5.36446 Lando Derksen
(* 13.4.1922), ∞ 27.9.1952 mit Ann Anderson. - USA.

5.36447 Hilda Derksen
(* 4.6.1924), ∞ 24.2.1951 mit Masel Anson. - USA.

5.36448 Gladys Derksen
(* 3.3.1929), ∞ 28.12.1948 mit George Rahn. - USA.

5.36461 Harold Walter Rupp
(* 5.1.1928 Gendale/USA), ∞ 25.2.1956 mit Harriet E. Freer. - USA.

5.36462 Gladys May Rupp
(* 25.9.1930 Burbank/USA), ∞ 1.9.1956 mit Bert Arthur Lanquist. - USA.

5.36611 Laura Rupp
(* 3.1.1932), ∞ mit John W. Davis. - USA.

5.36612 Ruth Rupp
(* 16.2.1935), ∞ mit Paul Roorda. - USA.

5.36621 Annabell Rupp
(* 18.2.1936), ∞ mit Bud Byland. - USA.

5.36622 Roy Rupp
(* 6.5.1943), ∞ mit S. Hage. - USA.

5.36631 Dorothy Rupp
(* 9.3.1935), ∞ mit Tommy Sparks. - USA.

5.36632 Albert Rupp
(* 4.9.1937), ∞ 3.12.1955 mit Rita Vance. - USA.

5.41131 Johann Peter Rupp
(* 24.9.1912 Józefówka). - Łanowice.

5.41132 Gustavine Kriegshilde Rupp
(* 20.1.1915 Ludwikówka). In Łanowice angebl. geheiratet und dort verblieben.

5.41321 Erika Otti Rupp
(* 23.3.1912 Klicko), ∞ 16.11.1935 mit Arnold Schmidt S 5.12381 (* 4.7.1902 Wiszenka). - Alt-Chrusno, 1939/40 Umsiedlung, nach 1945 Brackenheim/D, 1948 Uruguay, Nicolich/U.

1982 Altheim/D.

5.41322 Herta Rupp
(* 26.12.1913 Klicko, + Febr. 1942 Istebna). - Wołostków, 1939/40 Umsiedlung.

5.41323 Oskar Rupp
(* 24.8.1915 Hrusiatycz, gefallen 1941 Skałat). - Wołostków, 1939/40 Umsiedlung.

5.41331 Richard Bisanz
(* 5.4.1909 Litewka), 1.∞ 1939 mit Margarete von Pahlenberg, 2.∞ 1954 mit Hannelore Zipper. - Złotkowice.

5.41332 Erich Bisanz
(* 20.4.1910 Litewka, + 30.8.1937 Przemyśl), ∞ 21.7.1932 mit Margarete Kolitsch (* 22.8.1913 Leoben/A). - Złotkowice, nach 1939 Leoben/A.

5.41341 Tereza Rupp
(* Jan. 1927 Krakau/P). - Polen.

5.41342 Maria Rupp
(* 1929 Krakau/P). - Polen.

5.41351 Irena Prohaska
(* 17.6.1924). - angebl. Polen.

5.41352 Viktor Prohaska
(* 29.3.1927).

5.41821 Ronald Borchard
(* 1955). - Kanada.

5.41822 Loreine Borchard
(* 1956). - Kanada.

5.41823 Sohn Kozussek (Vorname unbekannt)
(* 1963). - Kanada.

6.111111 Joseph Rupp
(* 10.1.1961 Mankato/USA). - USA.

6.111112 John R. Rupp
(* 27.3.1964 Mankato/USA). - USA.

6.111113 Catherine Rupp
(* 12.1.1966 Minneapolis/USA). - USA.

6.111321 Kathryn Bashans
(* 23.5.1935 Westbrook/USA). - USA.

6.111322 Maryane Bashans
(* 17.1.1937), ∞ mit Melroy Hagemeier. - USA.

6.111341 Viola Olson
(* 1.10.1922 Westbrook/USA), ∞ 3.2.1942 mit Richard Cooley. - USA.

6.111342 Sterling Olson
(* 30.9.1927 Westbrook/USA, + 12.1.1978 Slayton/USA), ∞ 19.1.1963 mit Lila Hass. - Westbrook/USA.

6.111343 Glenn Olson
(* 14.4.1932 Westbrook/USA), ∞ 8.7.1967 mit J. Peterson. - USA.

6.111361 Philip Bashans
(* 31.8.1934), ∞ 4.9.1953 mit Doris Ranke (* 5.10.1932). - USA.

6.111362 Curtis L. Bashans
(* 30.6.1936), ∞ 12.4.1958 mit Sandra D. Sparks (* 24.11. 1937). - USA.

6.111363 Emery Martin Bashans
(* 27.12.1939). - USA.

6.111381 Bernice Bashans
(* 22.10.1927 Rose Hill Township/USA). - USA.

6.111391 Janice Solomonson
(* 30.9.1940), ∞ 2.9.1960 mit Tom Ferguson. - USA.

6.111392 Gary Solomonson
(* 19.5.1942), ∞ 27.9.1969 mit Dorthy Morinnilla. - USA.

6.111393 Milton Solomonson
(* 16.10.1948), ∞ 12.10.1968 mit S. Bruning. - USA.

6.111421 Norman Randolph Parks
(* 16.10.1936 Nashville/USA). - USA.

6.111422 Judith Elaine Parks
(* 16.8.1938 Nashville/USA). - USA.

6.111431 Rita Ann Rupp
(* 19.7.1948). - USA.

6.111521 Rachel Schauer
. - USA.

6.111522 Larry Schauer
. - USA.

6.111523 Linda Schauer
. - USA.

6.111524 Charles Schauer
. - USA.

6.111531 Keith Olson
(* 7.9.1932 Cottonwood County/USA), ∞ 10.8.1956 mit Marjorie Swade. - Windom/USA.

6.111532 Darlene Olson
(* 18.3.1934 Cottonwood County/USA), ∞ 31.5.1958 mit David Holmes. - USA.

6.111533 June L. Olson
(* 25.6.1937 Cottonwood County/USA), ∞ 2.5.1959 mit John Mahoney. - USA.

6.111611 Mary Margaret Rupp
(* 6.10.1943), ∞ 1964 mit James Pietryga. - USA.

6.111612 Catherine Ann Rupp
(* 30.9.1950), 1.∞ mit Thomas Boykin (* 18.11.1950), 2.∞ mit Charles Del Biaggio. - USA.

6.111621 Darold Rupp
(* 8.4.1941 Tracy/USA). - USA.

6.111622 Patricia Rupp
(* 4.3.1945 Tracy/USA), ∞ 18.6.1968 mit Melvin Rossing (* 12.9.1943). - USA.

6.111631 Elaine Rupp
(* 27.12.1947 Windom/USA), ∞ 17.7.1970 mit Ronald Harder (* 6.7.1940). - USA.

6.111632 Cecilie Rupp

(* 27.1.1950 Windom/USA), ∞ 9.9.1978 mit Roger Teerink (* 12.7.1951). - USA.

6.111633 Murl Rupp
(* 13.10.1951 Windom/USA), ∞ 17.12.1977 mit Mary Jo Clarke. - USA.

6.113211 Lola Rupp
(* 28.12.1951), ∞ 16.1.1970 mit Willis Mc. Dermott (* 25.4.1950). - USA.

6.113221 Karen Rupp
(* 15.8.1948). - USA.

6.113222 Glen Rupp
(* 22.4.1951), ∞ 26.8.1977 mit Vickie Highness (* 7.8.1957). - USA.

6.113223 Larry Rupp
(* 29.11.1960). - USA.

6.113224 Kevin Rupp
(* 7.2.1963). - USA.

6.121221 Isabella Valerie Rupp
(* 21.6.1924 Dydiatycze), ∞ 29.8.1953 mit Gert Neuendorff (* 24.4.1930 Reval/Estland). - Dydiatycze, 1939/40 Umsiedlung,1947 Esslingen/D, 1948 Winnipeg/Ka.

6.121222 Johann Heinrich Rupp
(* 30.11.1926 Dydiatycze), ∞ 12.6.1965 mit Olga Schulz (* 17.6.1941 Niagara/Ka). - Dydiatycze, 1939/40 Umsiedlung, 1947 Esslingen/D, 1948 Winnipeg/Ka, danach Killarney/Ka.

6.121223 Richard Friedrich Rupp
(* 29.1.1929 Dydiatycze, umgebracht 24.1.1945 Warthegau). - Dydiatycze, 1939/40 Umsiedlung.

6.121411 Daria Barczyński
(* 191[illegible] Klosterneuburg/A), ∞ 1938 mit Bohdan Jarymowych. - Złoczów, nach 1945 Auburn/Australien.

6.121412 Dr. med. vet. Georg Barczyński
(* 2.2.1919 Stryj), ∞ 17.4.1954 mit Lydia Katharina Dick La 5.12121 (* 19.7.1922 Wroców). - Złoczów, nach 1945 Sydney/Austral., danach London/Ka.

6.121413 Orest Barczyński
(* 1923 Złoczów), ∞ 1948 mit Eugenia Freit (* 25.4.1926 Drohobycz). - Auburn/Australien.

6.121421 Irene Fedusewych
(* 1925 Lemberg), ∞ 1947 mit Bohdan Schechowych. - Merrylands/Australien.

6.121431 Georg Ochrymowych
(* 1918 Munkacz/CSSR), ∞ 1944.

6.125141 Liliana Romana Bechtel
(* 21.10.1932 Lemberg), ∞ 6.12.1952 mit Peter Wiens (* 11.12.1919 Lindenau/UdSSR). - Lemberg, 1939/40 Umsiedlung, nach 1945 Rheinbrohl/D, nach 1948 Kanada, Beamsville.

6.125142 Kornelius Bechtel
(* 25.5.1943 Kutno/Wa), ∞ 1.4.1967 mit Kristina Erhardt (* 24.9.1947 Peritz/DDR). - Backnang/D, Auenwald-Mittelbrüden/D.

6.125143 Edeltraud Bechtel
(* 19.9.1949 Gronau/D), ∞ mit Johann Ritter. - Backnang/D,

danach Weissach im Tal/D.

6.126121 Artur Rudolf Schweitzer
(* 21.2.1925 Hodowica), ∞ 3.6.1949 mit Hannelore Sprunck (* 22.4.1927 Eichwalde/D). - Lubień wielki, 1939/40 Umsiedlung, 1947 Backnang/D, 1948 Uruguay, z.Zt. Delta.

6.126122 Ivonne Schweitzer
(* 2.8.1931 Hodowica), ∞ 11.2.1956 mit Hans Romuald Brubacher Br.5.254111 (*30.1.1935 Baczów). - Lubień wielki, 1939/40 Umsiedlung, 1947 Backnang/D, 1948 Uruguay, z.Zt. Montevideo/U.

6.126131 Richard Kahl
(* 27.6.1932 Stryj).

6.126132 Ingrid Kahl

6.126141 Lydia Mathilde Schweitzer
(* 27.9.1926 Stryj), ∞ 30.4.1948 mit Gerhard Luda. - München/D.

6.126411 Christine Rupp
(* 24.3.1947). - 1948 Uruguay, um 1978 Waiblingen/D.

6.142111 Erhard Rupp
(* 19.5.1939 Lemberg), ∞ 2.4.1966 mit Gisela Messerschmidt. - 1939/40 Umsiedlung, 1945 Ostrau/DDR, 1947 Backnang/D, z.Zt. Freiberg a.N./D.

6.142112 Renate A. Rupp
(* 25.3.1944 Kalisch/Wa), ∞ 24.11.1967 mit Dr. med. Bhabani Rana (* 1.1.1938 Kathmandu/Nepal). - Ostrau/DDR, 1947 Backnang/D, z.Zt. Freiberg a.N./D.

6.145111 Gail Rupp
∞ mit Alden Gordon. - Baldwin/USA.

6.145121 Bruce Demaray
. - USA.

6.145122 Sharon Demaray
. - USA.

6.145131 Evelyn Huber
∞ mit Lloyd Schrade. - USA.

6.145132 Daniel Huber
. - USA.

6.145151 Sandra Dombrowsky
. - Mandan/USA.

6.145152 Lorraine Dombrowsky
. - Mandan/USA.

6.145153 Bunny Dombrowsky
. - Mandan/USA.

6.145154 Twila Dombrowsky
. - Mandan/USA.

6.145155 David Dombrowsky
. - Mandan/USA.

6.145311 Edwin Rupp
(* 15.3.1943 Slayton/USA), ∞ 15.3.1980 mit Nancy Johnson. - USA.

6.145312 Frances Rupp
(* 12.1.1949 Tracy/USA), ∞ 26.3.1971 mit Peter Falk. - USA.

6.145313 John Rupp
(* 30.12.1950 Windom/USA), ∞ 26.6.1971 mit Constance Waldron . - USA.

6.146111 David Rupp
(* 24.11.1951 Washington/USA). - USA.

6.146112 Nancy Rupp
(* 14.10.1956), ∞ mit Roger Bullock. - Foster City/USA.

6.146113 Robert Rupp
(* 8.12.1959 Minneapolis/USA). - USA.

6.146114 Paula Rupp
(* 25.7.1968 Anoka/USA). - USA.

6.146121 Penelope A. Rupp
(* 2.1.1951 Minneapolis/USA), ∞ mit Michel B. Yancey. - USA.

6.146122 Rebecca C. Rupp
(* 27.1.1953 Minneapolis/USA), ∞ mit Jeffrey Fiala. - USA.

6.146123 Victoria L. Rupp
(* 21.1.1954 Minneapolis/USA). - USA.

6.146124 Steven D. Rupp
(* 25.1.1962 Chicago/USA). - USA.

6.146211 Marla Lynn Chensvold
(* 8.4.1963 West Union/USA). - USA.

6.147311 Christine Ganss
(* 7.12.1954 Montevideo/U), 1.∞ 3.1.1977 mit Jose Antonio Pizzorno (* 1953 Montevideo/U), 2.∞ 8.5.1981 mit Carlos Milans (* 17.1954 Montevideo/U). - Montevideo/U.

6.326111 Ludwig Gadletz
(* 6.6.1937 Lemberg, + 22.2.1948 Żyrosławice/P).

6.326112 Richard Gadletz
(* 2.6.1942 Lemberg), ∞ 9.10.1965 mit Freda Czarnojańczyk (* 30.4.1940 Charleroi). - Stettin/P.

6.326121 Arvid Lothar Rupp
(* 23.12.1941 Lodsch). - DDR.

6.326122 Renate Ilona Rupp
(* 27.3.1947 Geschwenda/DDR), ∞ 14.8.1968 mit Hans Joachim Sacher (* 30.10.1946 Berlin). - Halle-Neustadt/DDR.

6.326211 Ingrid Daum
(* in Wietze). - BRD.

6.326212 Edith Daum
(+ in Wietze), ∞ mit Thiele. - BRD.

6.326213 Dieter Daum
(* in Wietze). - BRD.

6.326214 Armin Daum
(* in Wietze). - BRD.

6.326215 Waldemar Daum
(* 1956 Wietze). - BRD.

6.326216 Jürgen Daum
(* 1960 Wietze). - BRD.

6.326311 Georg Köhli
(* 14.4.1937 Stanislau), ∞ 7.3.1959 mit Irene Bachmann B 6.314142 (* 20.6.1939 Uherce zapł.). - Bursztyn, 1939/40

Umsiedlung, 1948 Uruguay, z.Zt. Montevideo/U.

6.326312 Richard Jürgen Köhli
(* 31.10.1941 Diefurt/Wa), 1.∞ 9.3.1967 mit Juanita Robaina (* 11.6.1941 Montevideo/U, + 27.10.1969 Montevideo/U), 2.∞ 6.8.1976 mit Erna Haug. - Gerlingen/Wa, 1947 Backnang/D, 1948 Uruguay, z.Zt. Nicolich/U.

6.326531 Coprina Rupp
(* 18.8.1969 Halle/DDR). - DDR.

6.326532 Steffen Rupp
(* 16.10.1970 Halle/DDR). - DDR.

6.327111 Vernon Bruning
(* 8.2.1932), ∞ 17.8.1955 mit Charlotte Harper. - USA.

6.327112 Loren Bruning
(* 25.9.1933), ∞ 23.5.1954 mit Dolores Bennet. - USA.

6.327113 Carol Bruning
(* 8.10.1935), 1.∞ mit Dale Steele, 2.∞ mit Donald Schelick. - USA.

6.327114 Jerome Bruning
(* 3.11.1938). - USA.

6.327115 Diana Bruning
(* 10.2.1941), ∞ mit Norman Schelsk. - USA.

6.327116 Gloria Bruning
. - USA.

6.327131 Sybil Spielman
(* 11.6.1942), ∞ 19.8.1961 mit Jerry Olson. - USA.

6.327132 Lu Jean Spielman
(* 12.10.1944), ∞ 30.5.1970 mit Paul Thomas. - USA.

6.327221 Albin Pruden
. - USA.

6.327231 Jerome Dennis Rupp
(* 1.10.1946 Tracey/USA), ∞ 7.6.1975 mit Ramona Gaul. - Ellsworth/USA.

6.327232 Wayne Norman Rupp
(* 23.9.1948 Windom/USA), ∞ 4.5.1979 Deborah Weaver. - USA.

6.327233 Joan Marie Rupp
(* 10.4.1952 Westbrook/USA), ∞ 22.4.1972 mit Larry Sylverson. - Fairmont/USA.

6.327234 Connie Lou Rupp
(* 31.7.1954 Westbrook/USA), ∞ 29.6.1974 mit Richard Gaul. - Ellsworth/USA.

6.327311 Lorelie Rupp
. - USA.

6.327312 Gerald Rupp
. - USA.

6.327321 Marilyn Mornick
. - USA.

6.331141 Aline Karasinski
(* 28.8.1937 Lemberg), ∞ 10.11.1959 mit August Horst Schroter. - Podusilna, 1939/40 Umsiedlung, nach 1945 Dahlenburg/D, danach Luendburg/D.

6.331211 Elvira Frey
(* 17.1.1928 Stryj, + 3.3.1979 Backnang/D).

6.331212 Almut Frey
(* 5.11.1929 Stryj), ∞ 27.9.1958 mit Edgar Zang (* 13.12. 1930 Ulm). - Stryj, nach 1939 Gen.Gouv., nach 1945 Backnang/ D, z.Zt. Wüstenrot/D.

6.331213 Ingrid Frey
(* 27.8.1941), ∞ 30.5.1968 mit Erwin Link (* 8.3.1938 Arensburg/Estland). - Backnang/D.

6.331214 Karin Frey
(* 30.9.1942 Mokrus), ∞ 1964 mit Rudolf Beck (* 1943 Bielitz). - Backnang/D, z.Zt. Murrhardt 2- Fronsbach/D.

6.331321 Reinhard Rupp
(* 9.6.1943 Bartelstädt=Barcin/Wa), ∞ 5.10.1970 mit Ursula Schmude (* 27.7.1950 Salto/U). - 1947 Backnang/D, 1948 Uruguay, ca. 1978 BRD, z.Zt.

6.331322 Erika Eva Rupp
(* 11.3.1952 Montevideo/U), ∞ 13.11.1976 mit Fernando Wendriner (* 11.11.1954 Buenos Aires). - Nicolich/U, z.Zt. Buenos Aires/Argentinien.

6.334311 Robert Artelt
(* 2.3.1937 Lemberg), ∞ 31.8.1968 mit Erika Lesk. - Lemberg, nach 1939 Kattowitz/D, nach 1945 Wien/A.

6.334312 Horst Artelt
(* 9.2.1942 Kattowitz/D), ∞ 31.5.1968 mit Gerlinde Kunz (* 20.10.1944 Wien/A). - Kattowitz/D, nach 1945 Wien/A, z. Zt. Spardorf/D.

6.334511 Wolfgang Mang
(* 1951 Nauen/DDR). - Schwanebeck/DDR.

6.334512 Bernhard Mang
(* 1952 Nauen/DDR). - Schwanebeck/DDR.

6.334513 Alfred Mang
(* 1954 Nauen/DDR). - Schwanebeck/DDR.

6.334514 Rita Mang
(* 6.11.1955 Nauen/DDR), ∞ 6.12.1975 mit Schmitz. - Brunne/ DDR.

6.334515 Renate Mang
(* 24.10.1957 Nauen/DDR). - Schwanebeck/DDR.

6.334516 Sieglinde Mang
(* 26.7.1959 Nauen/DDR). - Schwanebeck/DDR.

6.334517 Brigitte Mang
(* 19.1.1961 Nauen/DDR). - Schwanebeck/DDR.

6.334518 Elfriede Mang
(* 8.2.1964 Nauen/DDR). - Schwanebeck/DDR.

6.334551 Kornelie Zapf
(* 6.1.1956 Nauen/DDR). - Schwanebeck/DDR.

6.334552 Margit Zapf
(* 2.12.1956 Nauen/DDR). - Schwanebeck/DDR.

6.334553 Armin Zapf
(* 4.12.1959 Nauen/DDR). - Schwanebeck/DDR.

6.334554 Gabriele Zapf

(* 3.11.1963 Nauen/DDR). - Schwanebeck/DDR.

6.351111 Dr.med.vet. Eva Szaflarski
(* Juni 1939 Lemberg), ∞ mit Dr. Artur Stojko. - Polen.

6.351112 Adam Jerzy Szaflarski
∞ mit Dr.med. Mieczysława Czerwionko. - Polen.

6.351121 Hanna Margaret Smolka
(* 5.7.1946 Wick/GB), ∞ 6.8.1970 mit John Macmillan (* 21.8.1946 in Großbritannien). - Großbritannien.

6.351122 Adam Jan Kazimierz Smolka
(* 1.10.1947 Paisley/GB), ∞ 1.12.1978 mit Jean O'Donnel. - Großbritannien.

6.351123 Piotr Jan Kazimierz Smolka
(* 24.9.1950 Glasgow/GB), ∞ 20.10.1973 mit Sally L. Craig (* 1.4.1950). - Edinburgh/GB.

6.351124 Marina Adela Helena Smolka
(* 19.3.1953 Glasgow/GB). - Großbritannien.

6.351125 Jan Adam Kazimierz Smolka
(* 19.3.1953 Glasgow/GB, + 28.12.1978).

6.351411 Beate Rupp
(* 23.2.1954 Seehausen/DDR). - DDR.

6.351412 Holger Rupp
(* 20.5.1959 Osterburg/DDR). - DDR.

6.351421 Rainer Schlick
(* 4.8.1953 Minden/D). - BRD.

6.351422 Uwe Schlick
(* 29.11.1955 Minden/D). - BRD.

6.351431 Torsten Seiffert
(* 16.9.1962 Minden/D). - BRD.

6.351432 Christina Seiffert
(* 21.10.1968 Hannover/D). - BRD.

6.351521 Ingeborg Kasper
(* 15.3.1960 Backnang/D). - Backnang/D.

6.351522 Evelyn Kasper
(* 31.3.1963 Backnang/D). - Backnang/D.

6.352111 Jaqueline Düsterdyk
(* 26.6.1958 Montevideo/U), ∞ 21.10.1978 mit Elgar Zeisel.

6.352211 Peter Rupp
(* 25.1.1963 Montevideo/U). - Uruguay, ca. 1975 Stuttgart/D.

6.352212 Robert Rupp
(* 8.2.1965 Montevideo/U). - Uruguay, ca. 1975 Stuttgart/D.

6.352811 Alexander Probst
(* 21.3.1974 Karlsruhe/D).

6.352812 Andrea Probst
(* 21.3.1974 Karlsruhe/D).

6.355121 Linda Andres
(* 22.9.1955 St. Catharines/Ka), ∞ 4.6.1977 mit R. Smeitink . - Milton/Ka.

6.355122 Irene Andres
(* 12.8.1957 St. Catharines/Ka). - St. Catharines/Ka.

6.355123 Rudolf Andres
(* 22.11.1961). - St. Catharines/Ka.

6.355221 Susanne Wagner
(* 9.4.1963 Nördlingen/D). - Nördlingen/D.

6.355222 Jürgen Wagner
(* 2.8.1965 Nördlingen/D). - Nördlingen/D.

6.355311 Oliver Peter Dyck
(* 9.2.1968 Toronto/Ka). - Kanada.

6.355312 Monika Lydia Dyck
(* 23.2.1970 Toronto/Ka). - Kanada.

6.355321 Jeson Richard Rupp
(* 20.9.1979). - Kanada.

6.364111 Geneva Louise Rand
(* 19.12.1943 Seattle/USA), ∞ 23.1.1967 mit Philip Ericson
. - USA.

6.364112 Philip Harris Rand
(* 27.5.1955 Shelton/USA). - USA.

6.364113 Thomas Wayne Rand
(* 11.1.1957). - USA.

6.364221 Dale Nickel
(* 25.5.1937), ∞ 28.11.1980 mit Sue Keho. - USA.

6.364222 Donna Nickel
(* 10.4.1940), ∞ 30.7.1960 mit Paul Crowell. - USA.

6.364231 Carol Leopold
(* 4.8.1938), ∞ 30.6.1957 mit Dick Yonker. - USA.

6.364232 Lois Leopold
(* 17.3.1943), ∞ 1.10.1961 mit Ove Arndtson. - USA.

6.364233 Jane Leopold
(* 16.2.1949), ∞ 11.11.1967 mit Duane Strausser. - USA.

6.364241 Beverly Menken
(* 8.7.1941), ∞ 7.1.1961 mit Richard Engen. - USA.

6.364242 Lavon Menken
(* 15.1.1947), ∞ 9.9.1967 mit Allen Thomas. - USA.

6.364243 Joyce Menken
(* 3.4.1948), ∞ 1.9.1967 mit David Jorgenson. - USA.

6.364251 Eileen Pankonin
(* 11.10.1948), ∞ 2.5.1970 mit Roy Johnson. - USA.

6.364252 Bruce Pankonin
(* 5.1.1951), ∞ 7.6.1980 mit Elizebeth Pomerleau. - USA.

6.364253 Kathie Pankonin
(* 8.2.1956), ∞ 30.4.1980 mit James Stevens. - USA.

6.364261 Dawn Orloske
(* 11.5.1951), ∞ 20.8.1971 mit Orville Regehr. - USA.

6.364262 Diane Orloske
(* 25.5.1954), ∞ 19.8.1972 mit James Dick. - USA.

6.364263 Susan Orloske
(* 17.8.1960), ∞ 23.6.1978 mit Paul Le Boutillier. - USA.

6.364264 Sandi Orloske
(* 3.9.1965). - USA.

6.364311 Diane Rupp
(* 24.6.1948 Minneapolis/USA), ∞ 26.1.1973 mit Nick Johnson
. - USA.

6.364312 Shirley Rupp
(* 8.1.1950 Seattle/USA), ∞ 26.9.1970 mit Cyril Merseresu.
- USA.

6.364313 Marion Rupp
(* 9.3.1952 Seattle/USA, + 20.10.1955). - USA.

6.364314 Sharon Rupp
(* 19.6.1957 Seattle/USA). - USA.

6.364315 Joe Rupp
(* 28.5.1966). - USA.

6.364331 Janice Holden
(* 8.9.1956). - USA.

6.364332 Judith Holden
(* 18.9.1957 Seattle/USA), ∞ 16.8.1980 mit Tom Greenwood.
- USA.

6.364333 Nancy Holden
(* 12.12.1958 Seattle/USA). - USA.

6.364334 Barbara Holden
(* 4.5.1960). - USA.

6.364335 Maureen Holden
(* 5.5.1961). - USA.

6.364336 Gloria Holden
(* 17.7.1963 Medford/USA). - USA.

6.364337 Wesley Holden
(* 15.10.1965 Medford/USA). - USA.

6.364338 David Holden
(* 20.5.1967 Medford/USA). - USA.

6.364341 Eldon Jacobson
(* 6.2.1954 Seattle/USA). - USA.

6.364342 Kathryn Jacobson
(* Jan. 1955 Seattle/USA, + 21.3.1969 Bellevue/USA). - USA.

6.364343 Carol Rae Jacobson
(* 6.3.1958 Renton/USA), ∞ 11.4.1980 mit Michael Pinnes.
- USA.

6.364344 Myrna Jacobson
(* 21.6.1961 Tenton/USA). - USA.

6.364351 Stephen Richardson
(* 17.3.1952 Seattle/USA). - USA.

6.364352 Kathleen Richardson
(* 13.12.1955 Seattle/USA). - USA.

6.364353 Gregory Richardson
(* 19.4.1958 Seattle/USA). - USA.

6.364361 Jeffrey Rupp
(* 4.10.1962 Seattle/USA). - USA.

6.364362 Julene Rupp
(* 27.10.1964 Seattle/USA). - USA.

6.364363 Kevin Rupp

(* 26.2.1968 Seattle/USA). - USA.

6.364364 Troy Rupp
(* 27.2.1969 Seattle/USA). - USA.

6.364411 Roy Derksen
(* 15.10.1944), ∞ 21.12.1966 mit Charlotte R. Meynink. - USA.

6.364421 Eldon James Derksen
(* 20.7.1938), ∞ 11.6.1965 mit Charlone Charowkas. - USA.

6.364422 Harold Derksen
(* 16.2.1941), ∞ 24.8.1963 mit Louann Trulson. - USA.

6.364431 Lois Jean Derksen
(* 14.8.1945), ∞ 10.6.1966 mit Harvey Pankratz. - USA.

6.364432 Stanley Derksen
(* 22.2.1948), ∞ 13.6.1970 mit Irene Marie Drown. - USA.

6.364433 Linda Kay Derksen
(* 11.7.1954), ∞ 24.5.1975 mit Larry Poston. - USA.

6.364451 Duane Paul Derksen
(* 15.12.1946), ∞ 26.7.1968 mit Cheryl Dick. - USA.

6.364452 Allen Don Derksen
(* 5.4.1950), ∞ 24.7.1976 mit Charlotte Dick. - USA.

6.364453 Susan Ethel Derksen
(* 29.3.1953). - USA.

6.364454 Laura Jean Derksen
(* 23.6.1960). - USA.

6.364471 James Leon Anson
(* 17.2.1952). - USA.

6.364472 Donald Lee Anson
(* 20.1.1953). - USA.

6.364473 Dale Allen Anson
(* 20.1.1953), ∞ 10.7.1976 mit Dixie Norton. - USA.

6.364474 Ramond Ray Anson
(* 13.2.1954), ∞ 14.2.1976 mit Aurora Luna. - USA.

6.364481 Violette Jane Rahn
(* 15.7.1952). - USA.

6.364482 Vernelle Jean Rahn
(* 15.7.1952), ∞ 21.7.1973 mit Glen Jones. - USA.

6.364483 Rogene Ruth Rahn
(* 9.2.1956), ∞ 20.11.1976 mit Curtis Gunther. - USA.

6.364484 David Glen Rahn
(* 7.3.1963). - USA.

6.364611 Harry Walter Rupp
(* 25.11.1956 Eugene/USA). - USA.

6.364612 Rebecca Esther Rupp
(* 1.5.1958 Portland/USA). - USA.

6.364613 Jeanette Linda Rupp
(* 1.7.1960 Roseburg/USA). - USA.

6.364614 David Lee Rupp
(* 15.10.1965 Toledo/USA). - USA.

6.364615 Frank Henry Rupp
(* 28.11.1967 Salem/USA). - USA.

6.364621 Paul Arthur Lanquist
(* 6.7.1957 Bakersfield/USA), ∞ 2.6.1979 mit Debbie Foster
. - USA.

6.364622 Cheryl Lynn Lanquist
(* 11.4.1959 Bakersfield/USA), ∞ 22.3.1980 mit Frank Long.
- USA.

6.366111 Lorena Davis
(* 10.1.1958). - USA.

6.366112 Ruth Davis
(* 21.6.1960). - USA.

6.366113 Marie Davis
(* 30.1.1965). - USA.

6.366121 Paul Roorda
(* 16.3.1956), ∞ mit Irene K. - USA.

6.366122 Bonnie Roorda
(* 6.12.1957), ∞ mit James Jacobson. - USA.

6.366123 Theodore Roorda
. - USA.

6.366311 Linda Sparks
(* 12.2.1958), ∞ mit John Durham. - USA.

6.366312 Thomas Sparks
(* 24.5.1959). - USA.

6.413311 Ursula Bisanz
(* 3.4.1941 Wien/A).

6.413312 Harald Bisanz
(* 7.5.1945 Seewalchen), ∞ Nov. 1970 mit Hertha Kröpfl.

6.413313 Octavia Bisanz
(* 6.12.1954).

6.413314 Sylvia Bisanz
(* 13.7.1956).

6.413321 Harro Erich Bisanz
(* 10.11.1932 Graz/A), ∞ 29.3.1958 mit Brigitte Witthoff
(* 24.11.1935 Leoben/A). - Graz/A, nach 1945 Leoben/A, da-
nach Kapfenberg/A.

6.413322 Gerhard Horst Bisanz
(* 12.3.1937 Leoben-Göß/A), ∞ 14.8.1965 mit Helga Berger
(* 18.10.1941 Steyr/A). - Leoben-Göß/A.

7.1113221 Belle Hagemeier
(* 14.8.1964 Westbrook/USA). - USA.

7.1113222 James Hagemeier
(* 14.9.1969 Westbrook/USA). - USA.

7.1113411 Norma Cooley
(* 22.12.1942 Fulda/USA, + 5.12.1965), ∞ 4.9.1960 mit D.W.
Sell. - USA.

7.1113412 James Colley
(* 25.6.1944 Fulda/USA), ∞ 19.11.1966 mit Charl. Hudson.
- USA.

7.1113413 Betty Colley

(* 20.7.1947 Windom/USA), ∞ 1.2.1964 mit David Johnson. - USA.

7.1113414 Lee Cooley
(* 4.11.1948 Windom/USA, + 26.2.1967 Mankato/USA).

7.1113415 John Cooley
(* 11.8.1954 Westbrook/USA), ∞ 21.9.1975 mit Charlene Barrie. - USA.

7.1113421 Kenneth Olson
(* 28.5.1954 Tracy/USA), ∞ 26.3.1977 mit Nancy Ness. - USA.

7.1113422 Sheryl Olson
(* 7.1.1958 Rockford/USA), ∞ 14.1.1974 mit Leo Kashmarek. - USA.

7.1113423 Dennis Olson
(* 30.8.1959 Tracy/USA). - USA.

7.1113424 Michael Olson
(* 15.4.1963 Westbrook/USA). - USA.

7.1113431 Lori Olson
(* 10.5.1967 New Ulm/USA). - USA.

7.1113432 Brenda Olson
(* 13.5.1968 Tracy/USA). - USA.

7.1113433 Shannon Olson
(* 13.9.1973 Tracy/USA). - USA.

7.1113611 Phyllis Elaine Bashans
(* 23.4.1956). - USA.

7.1113612 Steven Bashans
(* 4.1.1958). - USA.

7.1113613 Mark Allen Bashans
(* 26.6.1964). - USA.

7.1113621 Brian Keith Bashans
(* 4.5.1959). - USA.

7.1113622 Deanne Marie Bashans
(* 3.2.1963). - USA.

7.1113911 Scott Ferguson
(* 2.8.1962). - USA.

7.1113912 Teresa Ferguson
(* 4.7.1964). - USA.

7.1113913 April Ferguson
(* 2.2.1967). - USA.

7.1113914 Eva Ferguson
(* 3.1.1968). - USA.

7.1113915 Melissa Ferguson
(* 4.8.1969). - USA.

7.1113916 Brenda Ferguson
(* 8.8.1970). - USA.

7.1113921 Todd Solomonson
(* 6.2.1972). - USA.

7.1113922 Chad Solomonson
(* 18.11.1974). - USA.

7.1113931 Paul Solomonson

(* 13.2.1968). - USA.

7.1113932 Matthew Solomonson
(* 4.2.1972). - USA.

7.1115311 Steven L. Olson
(* 31.5.1957 Cottonwood City/USA), ∞ 5.3.1977 mit Donna Jurina. - USA.

7.1115312 Scott W. Olson
(* 12.12.1958 Cottonwood City/USA). - USA.

7.1115313 Sandra Olson
(* 21.7.1960 Cottonwood City/USA). - USA.

7.1115314 Susan R. Olson
(* 23.6.1962 Cottonwood City/USA). - USA.

7.1115321 Debora R. Holmes
(* 5.5.1960). - USA.

7.1115322 Thomas Holmes
(* 18.5.1962). - USA.

7.1115331 Pamela Mahoney
(* 24.2.1960). - USA.

7.1115332 Patrice Mahoney
(* 19.1.1962). - USA.

7.1115333 James Mahoney
(* 4.3.1963). - USA.

7.1115334 Karen Mahoney
(* 10.7.1966). - USA.

7.1116111 Kelly Jane Pietryga
(* 19.4.1965 Richmond/USA). - USA.

7.1116121 Nathan Thomas Boykin
(* 19.4.1971 Richmond/USA). - USA.

7.1116221 Ryan Rossing
(* 19.4.1974). - USA.

7.1116311 Graydon Harder
(* 2.2.1972 Jackson/USA). - USA.

7.1116312 Nicole Harder
(* 10.1.1974 Jackson/USA). - USA.

7.1116321 Alisa Teerink
(* 2.2.1980 Worthington/USA). - USA.

7.1212211 Christoph Hilmar Neuendorff
(* 23.6.1954 Winnipeg/Ka), ∞ 6.10.1979 mit Anita de Luca. - Winnipeg/Ka.

7.1212212 Ria Verena Neuendorff
(* 16.8.1958 Winnipeg/Ka). - Kanada.

7.1212213 Mark Richard Neuendorff
(* 15.8.1960 Winnipeg/Ka). - Kanada.

7.1212214 Britta Ruth Neuendorff
(* 18.7.1963 Winnipeg/Ka). - Kanada.

7.1212221 Richard Heinrich Rupp
(* 24.5.1966 Winnipeg/Ka). - Kanada.

7.1212222 Wilfried Alexander Rupp
(* 24.9.1968 Winnipeg/Ka). - Kanada.

7.1214111 Maria Jarymowych
(* in Tarnopol), ∞ 1971 mit Lawrence Blones. - Australien.

7.1214121 Viktor Barczyński
(* 14.1.1955 Sydney/Australien). - Kanada.

7.1214122 Anita Barczyński
(* 26.1.1961 Winnipeg/Ka). - Kanada.

7.1214131 Andrij Barczyński
(* 1956 Sydney/Australien). - Australien.

7.1251411 Kornelia Wiens
(* 12.9.1950 Rheinbrohl/D), ∞ 1.9.1973 mit John Manuel. - Kanada.

7.1251412 Reiner Wiens
(* 3.8.1952 Rheinbrohl/D). - Kanada.

7.1251413 Dagmar Wiens
(* 11.7.1954 Bad Hönningen/D), ∞ 26.5.1973 mit Carl van der Kuip (* 28.7.1949 in Holland). - St. Catharines/Ka.

7.1251421 Anja Ulricke Bechtel
(* 5.4.1969 Pforzheim/D). - BRD.

7.1251422 Kathi Bechtel
(* 5.10.1973 Waiblingen/D). - BRD.

7.1261211 Rudolf Schweitzer
(* 27.4.1950 Montevideo/U), ∞ 6.5.1978 mit Brigitte Klaassen (* 4.5.1956). - Rincon del Pino/Uruguay.

7.1261212 Ursula Schweitzer
(* 14.7.1953 Montevideo/U).

7.1261213 Ingrid Schweitzer
(* 2.6.1955 Col. Swiza/U), ∞ 10.9.1977 mit Julio Cesar Ricca (* 27.2.1956 Rosario). - Colonia Valdense/Uruguay.

7.1261214 Andreas Schweitzer
(* 7.2.1964 Col. Swiza/U). - Uruguay.

7.1261411 Rita Luda
(* 7.1.1951 Stockheim/D). - BRD.

7.1261412 Beate Luda
(* 1.11.1953 Stockheim/D), ∞ 27.9.1975 mit Frank Benke. - BRD.

7.1261413 Yvonne Luda
(* 24.10.1958 Stockheim/D). - BRD.

7.1261414 Jennifer Luda
(* 23.12.1968 Kronach/D). - BRD.

7.1421111 Eva Sabine Rupp
(* 31.12.1966 Backnang/D). - BRD.

7.1421112 Nannette Bärbel Rupp
(* 22.8.1968 Ludwigsburg/D). - BRD.

7.1421121 Frank Mohan Rana
(* 22.3.1968 Heidelberg/D). - BRD.

7.1421122 Alexis Kumar Rana
(* 1.1.1974 Stuttgart/D). - BRD.

7.1453131 Keith Rupp
(* 14.6.1973). - USA.

7.1461211 Brett Yancey
(* 2.8.1979 Atlanta/USA). - USA.

7.3261121 Krzysztof Gadletz
(* 27.12.1964 Stettin/P). - Polen.

7.3261221 Gunnar Mark Sacher
(* 7.2.1969 Arnstadt/DDR). - DDR.

7.3261222 Toralf Sacher
(* 8.9.1972 Halle/DDR). - DDR.

7.3261223 Randolf Sacher
(* 14.11.1975 Halle/DDR). - DDR.

7.3263111 Monika Köhli
(* 20.1.1968 Montevideo/U). - Uruguay.

7.3263112 Viktor Köhli
(* 8.12.1972 Montevideo/U). - Uruguay.

7.3263121 Sylvia Claudia Köhli
(* 29.3.1968 Montevideo/U). - Nicolich/U, 1976 BRD.

7.3263122 Rudolfo Ricardo Köhli
(* 14.9.1969 Montevideo/U). - Nicolich/U, 1976 BRD.

7.3263123 Robert Daniel Köhli
(* 15.5.1977 Rommelshausen/D). - Fellbach/D.

7.3272311 Christine Rupp
(* 14.6.1978). - USA.

7.3272312 Anthony Rupp
(* 10.12.1979 Sioux Vannex/USA). - USA.

7.3272331 Michelle Sylverson
(* 19.12.1975 Fairmont/USA). - USA.

7.3272332 Steven Sylverson
(* 29.4.1977 Fairmont/USA). - USA.

7.3272341 Wenoy Gaul
(* 29.4.1976). - USA.

7.3272342 Allen Gaul
(* 15.1.1979). - USA.

7.3272343 Tammy Gaul
(* 13.2.1981). - USA.

7.3312121 Christine Zang
(* 26.11.1960 Backnang/D). - BRD.

7.3312122 Dietmar Zang
(* 8.11.1963 Backnang/D). - BRD.

7.3312131 Michael Link
(* 21.5.1969 Backnang/D). - BRD.

7.3312132 Annette Link
(* 15.2.1972 Backnang/D). - BRD.

7.3312141 Marion Beck
(* 1.11.1966 Backnang/D). - BRD.

7.3312142 Andreas Beck
(* 28.6.1968 Backnang/D). - BRD.

7.3313211 Matthias Rupp
(* 19.3.1975 Montevideo/U). - BRD.

7.3313212 Thomas David Rupp
(* 26.6.1977). - BRD.

7.3313221 Lorena Wendriner
(* 22.6.1978 Buenos Aires/Argent.). - Buenos Aires/Argentinien.

7.3313222 Alexander Wendriner
(* 4.6.1979 Buenos Aires/Argent.). - Buenos Aires/Argentinien.

7.3343121 Philip Valentin Artelt
(* 5.12.1980 Nürnberg/D). - Spardorf/D.

7.3511111 Jerzy Stojko
. - Polen.

7.3511112 Rafał Stojko
. - Polen.

7.3511121 Jerzy Szaflarski
. - Polen.

7.3511122 Alina Szaflarski
. - Polen.

7.3511211 Penelope Macmillan
(* 4.6.1971 in Schottland). - Schottland.

7.3511212 Katharina Macmillan
(* 25.8.1973 Edinbourgh/GB). - Schottland.

7.3511231 Zoe Victoria Alexandra Smolka
(* 24.4.1978). - Schottland.

7.3641111 Karl Björn Ericson
(* 18.6.1968 Yakima). - USA.

7.3642221 Debra Crowell
(* 22.5.1961). - USA.

7.3642222 Darla Crowell
(* 13.10.1964). - USA.

7.3642223 Alan Crowell
(* 20.10.1966). - USA.

7.3642224 Denise Crowell
(* 20.12.1971). - USA.

7.3642225 Deanne Crowell
(* 8.1.1974). - USA.

7.3642321 Lee Ann Arndtson
(* 29.6.1962). - USA.

7.3642322 Jo Ann Arndtson
(* 23.12.1965). - USA.

7.3642323 David Arndtson
(* 6.2.1968). - USA.

7.3642324 Amanda Arndtson
(* 12.9.1978). - USA.

7.3642325 Rebecca Arndtson
(* 12.9.1978). - USA.

7.3642331 Adam Strausser
(* 20.9.1973). - USA.

7.3642332 Scott Strausser

(* 10.2.1979). - USA.

7.3642411 Pamela Engen
(* 22.6.1961, + 23.6.1961). - USA.

7.3642412 Catharine Engen
(* 25.11.1962). - USA.

7.3642413 Kenneth Engen
(* 20.3.1965). - USA.

7.3642421 Angela Thomas
(* 22.3.1968). - USA.

7.3642422 Nathan Thomas
(* 31.12.1970). - USA.

7.3642431 Kerri Jorgenson
(* 29.10.1968). - USA.

7.3642432 Lisa Jorgenson
(* 7.10.1971 Ipswich/GB).

7.3642433 Kimberly Jorgenson
(* 2.9.1976).

7.3642511 Jeannie Johnson
(* 7.2.1974). - USA.

7.3642512 Lee Ann Johnson
(* 1.9.1978). - USA.

7.3642621 Juli Dick
(* 11.7.1976). - USA.

7.3642622 Jayme Dick
(* 14.11.1978). - USA.

7.3644111 Kathryn M. Derksen
(* 12.3.1971). - USA.

7.3644112 Elizabeth Ch. Derksen
(* 16.9.1974). - USA.

7.3644211 Eldon Jarrod Derksen
(* 7.1.1966). - USA.

7.3644212 Charles Aaron Derksen
(* 28.5.1972). - USA.

7.3644213 Samuel Chad Derksen
(* 26.6.1980). - USA.

7.3644221 Timothy Derksen
(* 12.10.1967). - USA.

7.3644222 Heather Derksen
(* 3.11.1972). - USA.

7.3644321 James Stephen Derksen
(* 13.3.1972). - USA.

7.3644322 Timothy John Derksen
(* 22.5.1973). - USA.

7.3644323 Daniel Mark Derksen
(* 16.2.1976). - USA.

7.3644521 Philip Allen Derksen
(* 5.6.1978). - USA.

7.3644522 Mathew Daniel Derksen

(* 11.6.1980). - USA.

7.3644821 Brian Jones
(* 20.2.1978). - USA.

7.3644831 Michael Gunther
(* 3.1.1978). - USA.

7.3661221 Peter Jacobson
. - USA.

7.3661222 Janice Jacobson
. - USA.

7.4133211 Michael Bisanz
(* 23.10.1958 Graz/A). - Kapfenberg/Österreich.

7.4133212 Sabine Bisanz
(* 7.11.1962 Bruch/A). - Kapfenberg/Österreich.

7.4133221 Werner Bisanz
(* 23.8.1966 Leoben/A). - Leoben/Österreich.

7.4133222 Markus G. Bisanz
(* 17.5.1970 Leoben/A). - Leoben/Österreich.

8.12514131 Nathan PH. van der Kuip
(* 5.1.1975 St. Catharines/Ka). - St. Catharines/Ka.

8.12514132 Mathew Rjan von der Kuip
27.8.1977 St. Catharines/Ka). - St. Catharines/Ka.

8.12612111 Claudia Schweitzer
(* 9.10.1980 Montevideo/U). - Rincon del Pino/Uruguay.

8.12612131 Marina Anai Ricca
(* 15.9.1979 Col. Valdense/U). - Colonia Valdense/Uruguay.

8.12612132 Silvana Beatriz Ricca
(* 2.1.1981 Rosario/U). - Colonia Valdense/Uruguay.

Im gleichen Jahr 1785 wanderte der Bruder des eingangsgenannten Heinrich Rupp RJ 0 aus:

Johann Rupp (RJ)

0 Johann Rupp
(* 5.4.1745, + 5.3.1787 Rosenberg), ∞ 1.6.1769 mit Katharina Brubacher (* 7.12.1747 Albisheim/Kirchheimbolanden/D, + 29.1. 1790 Rosenberg). - Heppenheim b. Worms, 1785 Rosenberg Nr. 8.

1.1 Barbara Rupp
(* 10.8.1771, + 9.12.1843 Einsiedel), ∞ 8.11.1795 mit Abraham Kintzi K 1.1 (* 7.1.1774, + 8.3.1825 Einsiedel). - Heppenheim b. Worms, 1785 Einsiedel Nr. 11.

1.2 Jakob Rupp
(* 8.9.1777, + 1.11.1840 Rosenberg), 1.∞ 10.11.1795 mit Katharina Müller Ms 1.5 (* 1.Apr. 1777, + 1.7.1828 Rosenberg), 2.∞ 9.8.1829 mit Barbara Kintzi K 1.3 (* 7.8.1787, + 2.2.1842 Rosenberg). - Heppenheim b. Worms, 1785 Rosenberg Nr. 8.

1.3 Johann Rupp
(* 5.3.1781 Heppenheim bei Worms/D, + 8.8.1830 Einsiedel), ∞ 10. 10.1804 mit Magdalene Schmidt S 1.5 (* 13.4.1782, + 2.3.1845 Einsiedel). - Heppenheim b. Worms, 1785 Einsiedel Nr. 16.

1.4 Elisabeth Rupp
(* 16.9.1785 Scharbühl auf der Reise nach Galizien, + 1860 Horo-

żanna), ∞ 10.1.1802 mit Peter Linscheid L 1.1. (* 25.4.1780, + 3.12.1854 Horożanna). - Einsiedel Nr. 8, 1850 Horożanna Nr.8.

2.21 Jakob Rupp
(* 5.11.1798, + 26.8.1850 Rosenberg), ∞ 21.11.1819 mit Elisabeth Albert (* 25.7.1802, + 20.4.1893 Dobrowlany). - Falkenstein Nr. 14, 1839 Falkenstein Nr. 1, 1844 Dmytrze, 1848 Rosenberg.

2.22 Katharina Rupp
(* 24.7.1805, + 1878 Podusilna), ∞ 9.11.1826 mit Christian Bachmann B 2.31 (* 28.1.1807, + 10.3.1875 Podusilna). - Falkenstein Nr. 18, 1831 Neuhof Nr. 4, 1874 Podusilna (Müllerówka).

2.23 Elisabeth Rupp
(* 12.11.1806, + 20.11.1866 Rosenberg), ∞ 3.9.1854 mit Jakob Schmidt S 2.12 (* 8.5.1798, + 18.2.1897 Wiszenka). - Rosenberg Nr. 3.

2.24 Heinrich Rupp
(* 8.4.1811 Rosenberg, + 7.9.1863 Rosenberg), 1.∞ 5.11.1828 mit Elisabeth Bachmann B 2.32 (* 8.12.1808, + 14.9.1861 Rosenberg), 2.∞ 25.5.1863 mit Barbara Ewy E 3.253 (* 8.9.1837, + USA). - Rosenberg Nr. 8.

2.25 Johann Rupp
(* 23.4.1812, + 1896 USA), 1.∞ 6.10.1833 mit Anna Schrag (* 19.3.1818, + 21.3.1867 Nawarja, beerd. Neuhof), 2.∞ 25.7.1871 mit Sabina Halicka. - Neuhof Nr. 5, 1859 Neuhof Nr. 12, 1870 Trościaniec, um 1882 Moundridge/USA.

2.26 Marie Rupp
(* 21.5.1818, + 12.3.1864 Sroki, beerd. Falkenstein), ∞ 26.7. 1835 mit Johann Bachmann B 2.34 (* 5.2.1814, + 1890 Trościaniec). - Falkenstein Nr. 4, dann Sroki bei Falkenstein.

2.31 Marie Rupp
(* 9.5.1808, + 20.4.1872), ∞ mit Resch. - Einsiedel.

2.32 Katharina Rupp
(* 6.11.1819, + 1.2.1893 Einsiedel), ∞ 28.1.1838 mit Jakob Kintzi K 2.17 (* 10.4.1816, + 13.1.1883 Einsiedel). - Einsiedel Nr. 10.

3.211 Christine Rupp
(* 14.6.1823, + 1884 Podusilna), ∞ 30.6.1844 mit Heinrich Rupp RH 2.33 (* 26.6.1824, + 26.8.1899 Podusilna). - Falkenstein Nr. 1, 1855 Mostki, 1867 Wiszenka (Romotyn), 1870 Mostki, 1872 Podusilna (Ruppówka).

3.212 Katharina Rupp
(* 1.11.1827, - USA), ∞ 9.11.1851 mit Philipp Ewy E 2.211 (* 14.3.1831 Dmytrze, - USA). - Horożanna 4, 1855 Pustomyty, 1864 Ehrenfeld (Oplytny), um 1882 USA.

3.213 Barbara Rupp
(* 14.12.1829 Falkenstein, + 14.11.1905 Dobrowlany).

3.214 Elisabeth Rupp
(* 2.11.1834 Falkenstein, - USA), ∞ 16.1.1853 mit Daniel Rupp RH 2.34 (* 13.8.1827, + 18.4.1875 Podusilna). - Einsiedel Nr. 26, 1873 Podusilna (In den Linden), um 1882 USA.

3.215 Margarethe Rupp
(* 29.12.1838 Falkenstein, - USA), ∞ mit Kruse, zog mit ihrem Mann nach Rußland und von dort nach USA. Ihre Tochter Mathilde heiratete in den USA Prediger H.P. Krehbiel in Newton/Kansas,

welcher mit ihr im Oktober 1927 in Galizien zu Besuch war.

3.241 Elisabeth Rupp
(* 30.1.1834 Rosenberg, + 17.8.1852 Rosenberg), ∞ 11.1.1852 mit Daniel Rupp RH 2.34 (* 13.8.1827, + 18.4.1875 Podusilna). - Einsiedel Nr. 26.

3.242 Jakob Rupp
(* 22.9.1838 Rosenberg, + 1892 USA), 1.∞ 15.5.1859 mit Elisabeth Rupp RH 3.322 (* 27.12.1841 Einsiedel, + 13.1.1889 USA), 2.∞ 1890 mit Katharina Ewy geb. Rupp RH 3.141 (* 21.12.1844, + USA). - Rosenberg Nr. 12, 1868 Wiszenka 4, 1870 Trościanіec (Leśniczówka), 1882 USA.

3.243 Katharina Rupp
(* 6.2.1841 Rosenberg, + 27.1.1917 USA), 1.∞ 15.5.1859 mit Jakob Rupp RJ 3.252 (* 28.10.1842 Neuhof, + 25.1.1881 Podusilna), 2.∞ Feb.1881 mit Heinrich Rupp RH 3.327 (* 4.3.1857 Horożanna, + 14.10.1917 USA). - Neuhof Nr. 5, 1870 Trościanіec (Kruszyny), 1876 Podusilna (Horodów), um 1881 USA, Westbrook/USA.

3.251 Katharina Rupp
(* 1.11.1834 Rosenberg, + 20.2.1909 Arlington/USA), ∞ 10.10.1852 mit Jakob Müller Mj 3.111 (* 6.2.1831 Einsiedel, + 12.2.1907 Arlington/USA). - Neuhof Nr. 9, 1854 Neuhof Nr. 6, 1871 Dobrowlany (Müllerówka), 1874 Podusilna (Katarzyny ogród), um 1882 Kansas/USA.

3.252 Jakob Rupp
(* 28.10.1842 Neuhof, + 25.1.1881 Podusilna), ∞ 15.5.1859 mit Katharina Rupp RJ 3.243 (* 6.2.1841 Rosenberg, + 27.1.1917 USA). - Neuhof Nr. 5, 1870 Trościanіec (Kruszyny), 1876 Podusilna (Horodów), um 1881 USA.

3.253 Johann Rupp
(* 22.11.1844 Neuhof, + 11.3.1916 USA), ∞ 13.2.1870 mit Christine Müller Mj 3.155 (* 24.6.1853 Neuhof, + 1945 USA). - Trościanіec (Osieczyna), 1878 Podusilna (Rybcze), 1882 Mankato/USA, danach Butterfield/USA.

3.254 Elisabeth Rupp
(* 7.2.1847 Neuhof, - USA), ∞ 15.1.1865 mit Johann Müller Mj 3.151 (* 12.11.1840, - USA). - Neuhof Nr. 9, 1870 Trościanіec (Zapulcze), 1878 Podusilna (Rybcze), um 1881 Moundridge/USA.

3.255 Heinrich Rupp
(* 10.3.1849 Neuhof, + 1900 USA), ∞ 28.7.1872 mit Marie Bachmann B 3.345 (* 3.4.1851 Falkenstein, + 1927 USA). - Trościaniec (Buchental),um 1881 Mountain Lake/USA, dann Butterfield/USA.

3.256 Christine Rupp
(* 20.5.1852 Neuhof, - USA), ∞ 27.6.1870 mit Christian Müller Ms 3.435 (* 17.5.1847, - USA). - Trościanіec (Branki), 1878 Podusilna (Rybcze), 1881 USA, Moundridge/Kansas.

3.257 Magdalene Rupp
(* 1.11.1854 Neuhof, - USA), ∞ 26.5.1878 mit Heinrich Rupp RH 3.421 (* 5.12.1853, - USA). - Podusilna (Rybcze), 1881 USA, Moundridge/Kansas.

4.2421 Jakob Rupp
(* 20.6.1863 Rosenberg, + 19.9.1942 Westbrook/USA), 1.∞ 10.1886 mit Mathilde Ewy E 4.2132 (* 9.1.1869, + 25.6.1895 USA), 2.∞ 15.3.1896 mit Emilie Kintzi K 4.1616 (* 7.4.1877 Kiernica,

+ Apr. 1938 Westbrook/USA). - Trościaniec, 1881 Des Moines River Township, Murray County/USA, 1896 Westbrook/USA.

4.2422 Susanna Rupp
(* 8.7.1865, + 27.12.1872).

4.2423 Katharina Rupp
(* 24.6.1867 Rosenberg, + 18.4.1946 Westbrook/USA), ∞ 20.11. 1887 mit Adolf Rupp RH 3.146 (* 3.7.1863 Mostki, + 25.4.1915 Westbrook/USA). - Podusilna, 1881 Des Moines River Township/ USA, dann Westbrook/USA.

4.2424 Johann Rupp
(* 18.3.1871 Trościanіec, + 3.12.1929 Westbrook/USA), ∞ 2.5. 1893 mit Amalie Bergthold Be 4.3191 (* 16.7.1871 Einsiedel, + 5.8.1961 Westbrook/USA). - Trościanіec, 1881 Des Moines River Township/USA, 1893 Westbrook/USA.

4.2425 Wilhelmine Rupp
(* 4.3.1881 Rose Hill/USA, + 2.2.1950 USA), ∞ 20.11.1899 mit Johann E. Hubin H 5.23152 (* 8.9.1874, + 23.9.1940 USA). - Ehrenfeld, 1881 Rose Hill/USA, 1885 Mountain Lake/USA, 1891 Westbrook/USA.

4.2426 Elizabeth Rupp
(* 18.5.1883 Westbrook/USA, + 7.8.1968 Newton/USA), ∞ 20.12. 1904 mit Edmund Daniel Müller Ms 4.4254 (* 26.8.1877 Ehrenfeld, + 12.3.1946 Newton/USA). - 1904 Newton/USA.

4.2427 Mathilda Rupp
(* 14.3.1885 Westbrook/USA, + 19.5.1975 Westbrook/USA), ∞ 26.12.1905 mit Edward Hubin H 5.23156 (* 6.1.1882 Westbrook/ USA, + 14.3.1961 Westbrook/USA). - 1885 Mountain Lake/USA, 1891 Westbrook/USA.

4.2428 Emelia Rupp
(* 23.11.1890, + 10.3.1952). - USA.

4.2429 Henry Rupp
(* 13.11.1892, + 1.5.1947), ∞ mit Annie). - Munich/USA.

4.2521 Johann Rupp
(* 30.9.1870 Neuhof, + 7.7.1954 USA), ∞ 4.2.1894 mit Mathilde Hubin H 5.23153 (* 27.10.1876, + 24.10.1956). - 1881 USA, Rose Hill/USA, 1891 Westbrook/USA.

4.2522 Amalie Rupp
(* 6.5.1873 Kruszyny, + 17.2.1897), ∞ 4.2.1894 mit Rudolf Hubin H 5.23151 (* 11.9.1871, + 9.12.1947 USA). - Ehrenfeld, 1881 USA, 1885 Mountain Lake/USA, 1890 Rose Hill/USA, 1891 Westbrook/USA, 1906 N. Dak./USA.

4.2523 Emilie Rupp
(* 6.6.1875 Kruszyny, + 21.8.1956), ∞ 4.2.1894 mit Jakob F. Rupp RH 3.366 (* 29.11.1869 Mostki, + 4.2.1958 USA). - Ehrenfeld (Opłytna), 1881 Mountain Lake/USA, 1925 Des Moines/USA, 1946 Los Angeles/USA.

4.2524 Jakob Rupp
(* 21.8.1877 Horodów, + 19.9.1949 USA), ∞ 20.11.1899 mit Amalie Hubin H 5.23155 (* 4.4.1880 Podusilna, + 10.3.1966 USA). - Ehrenfeld, 1881 USA, 1885 Mountain Lake/USA, 1890 Rose Hill/USA, 1914 Ulen, Glenwood, 1921 St. Cloud/USA.

4.2531 Mathilde Rupp
(* 9.7.1871, + 1953), ∞ mit Arnold Kintzi. - 1881 USA, Butterfield/USA.

4.2532 Amalie Rupp
(* 4.5.1873 Osieczyna, + 21.2.1936). - 1881 USA, Butterfield/USA.

4.2533 Eduard Rupp
(* 22.2.1875 Osieczyny, + 15.10.1949 Butterfield/USA), ∞ 16.10.1900 mit Marie Hubin H 5.23172 (* 4.9.1881, + 2.8.1963 Dallas/USA). - Podusilna, 1881 Butterfield/USA.

4.2534 Eugenie Rupp
(* 15.10.1876 Osieczyny, + 1961 USA), ∞ 30.6.1895 mit Rudolf Linscheid L 4.1325 (* 1.5.1871 Ehrenfeld, + 21.3.1960 Mountain Lake/USA). - Ehrenfeld, 1881 Butterfield/USA.

4.2535 Jakob Rupp
(* 11.4.1880 Rybcze, + 1943 USA),1.∞ mit Emilie Schweitzer , 2.∞ 1920 mit Amalia Brodbeck (* 1884, + 1958). - Delft/USA.

4.2536 Katharina Rupp
(* 19.6.1883, + 1948), ∞ mit Gustav Müller). - USA.

4.2537 John Rupp
(* 5.7.1888, + 1968), ∞ mit Eugenie Schweitzer (* 1888, + 1966). - Butterfield/USA.

4.2538 Sidonia Rupp
(* 15.7.1896), ∞ mit Herbert Linscheid (* 1893, + 1974). - USA.

4.2551 Eduard Rupp
(* 28.10.1873 Buchental, + 4.5.1959 Mt. Lake/USA), ∞ 3.7. 1898 mit Mathilda Klein Kl 3.432 (* 1.2.1874 Ehrenfeld, + 15.3.1947 Mt. Lake/USA). - USA.

4.2552 Johann Rupp
(* 1875). - USA.

4.2553 Adolf Rupp
(* 26.12.1877 Buchenthal). - USA.

4.2554 Jakob Rupp
(* 4.4.1880 Buchenthal). - USA.

5.24211 Edward Rupp
(* 31.7.1887, + 4.10.1961), ∞ 1.2.1911 mit Mary Peterson (* 1.12.1890). - USA.

5.24212 Henry Rupp
(* 25.6.1889 Westbrook/USA, + 24.2.1979 Westbrook/USA), ∞ 1916 mit Bertha Rupp RJ 5.2521 (* 30.6.1895, + 9.10.1970). - Westbrook/USA.

5.24213 Sidonia Rupp
(* 7.8.1891, + 19.11.1924), ∞ 8.1911 mit Martin Rupp (* 24.12.1887, + 3.5.1953). - USA.

5.24214 Cecilia Rupp
(* 28.3.1897, + 17.6.1974). - USA.

5.24215 Leona Mathilde Rupp
(* 21.7.1898 Avoca/USA, + 1974 Westbrook/USA), ∞ 6.6.1923 mit Roy Haddon Byers (* 16.1.1896, + 8.10.1958 Avoca/USA). - Westbrook/USA.

5.24216 Della Emilia Rupp
(* 5.1.1900 Avoca/USA), ∞ 12.1925 mit John Pederson (* 28. 11.1895). - Westbrook/USA.

5.24218 William Arthur Rupp

(*9.1904, + 20.1.1974),∞ 1925 mit Edna V.Johnson.- Tracy/USA.

5.24217 Alma C.Rupp (*17.10.1901),∞ 1931 mit L. Klasse (*1904).- USA.

5.24219 Victor Harry Rupp
(* 6.3.1908 Avoca/USA, + 7.10.1978), ∞ 6.6.1935 mit Arletta A. Soltan (* 7.8.1913). - Caledonia/USA.

5.242110 Eldor Gustav Rupp
(* 28.5.1912 Avoca/USA), ∞ 30.5.1937 mit Hildegard Ostlie (* 23.4.1912 Montevideo/U). - Crystal Lake/USA.

5.242111 Florence Rupp
(* 18.9.1921 Avoca/USA), ∞ 31.12.1941 mit Ernest John Ericson (* 18.10.1919 Tuttle/USA). - Ely/USA.

5.24241 Antoinette Rupp
(* 10.2.1894, + 26.11.1960), ∞ 12.5.1913 mit Henry H. Hubin H 5.23158 (* 6.4.1886, + 21.4.1972). - Mountain Lake/USA, 1890 Westbrook/USA.

5.24242 Louisa Rupp
(* 24.2.1896, + 4.1.1958), ∞ 13.7.1917 mit Gustav Hubin H 5.23154 (* 1.11.1878 Podusilna, + 27.5.1968). - Ehrenfeld, 1881 USA, Butterfield/USA, 1885 Mountain Lake/USA, 1890 Rose Hill/USA.

5.24243 Frieda Rupp
(* 17.4.1898), ∞ 18.6.1918 mit Victor C. Nelson (* 6.5.1894 Storm Lake/USA). - Westbrook/USA.

5.24244 Edmund Rupp
(* 1900 Westbrook/USA, + 10.3.1963 Clarkfield/USA), ∞ 12. 10.1923 mit Martha Olson (* 22.2.1901). - Clarkfield/USA.

5.24245 Herbert Rupp
(* 7.9.1902 Murray/USA, + 26.11.1956), ∞ 26.12.1927 mit Lillian Janda (* 25.1.1908). - Westbrook/USA.

5.24291 Norbert Rupp
. - USA.

5.24292 Donald Rupp
. - USA.

5.24293 Eugene Rupp
. - USA.

5.25211 Bertha Rupp
(* 30.6.1895, + 9.10.1970), ∞ 17.2.1916 mit Henry Rupp RJ 5.24212 (* 25.6.1889 Westbrook/USA, + 24.2.1979 Westbrook/USA). - Westbrook/USA.

5.25212 Emma Rupp
(* 11.3.1898, + 28.2.1974), ∞ 7.3.1923 mit William O. Buss (* 27.9.1899, + 1957 Westbrook/USA). - Westbrook/USA.

5.25213 Albert Rupp
(* 28.8.1899 bei Westbrook/USA, + 11.2.1972), ∞ 3.5.1933 mit Marjorie Tate (* 15.1.1910). - 1933 St. Paul/USA, 1961 Westbrook/USA.

5.25214 Johann H. Rupp
(* 8.4.1906), ∞ 12.1927 mit Glenne La Maack (* 31.5.1907). - USA.

5.25215 Ella Rupp
(* 14.5.1916), ∞ 4.2.1936 mit Clair Peterson (* 1.4.1915). - Storden/USA.

5.25241 Alma Rupp
(* 21.12.1900), ∞ 19.4.1922 mit Floyd Pettit (* 3.8.1899). - USA.

5.25242 Hilda Rupp
(* 4.8.1902), ∞ mit Arthur Stearns (* 3.1.1902). - USA.

5.25243 Alvin Rupp
(* 28.1.1904), ∞ mit Ruth Mayhew (* 22.6.1907). - USA.

5.25244 Helmer Rupp
(* 11.7.1906), ∞ 1932 mit Loretta Toenjes (* 14.1.1916). - USA.

5.25245 Edna Rupp
(* 6.1.1910), ∞ mit George Theisen. - USA.

5.25246 Ernest Rupp
(* 4.5.1911), ∞ mit Joan Erk (* 23.5.1916). - USA.

5.25247 Roy Rupp
(* 6.12.1912). - USA.

5.25248 Amy Rupp
(* 20.7.1914), ∞ 1940 mit Elmer Well (* 23.4.1906). - USA.

5.25249 Ethel Rupp
(* 19.1.1916), ∞ 1934 mit Arthur Zenner (* 7.9.1906). - USA.

5.252410 Gladys Rupp
(* 6.5.1918), ∞ 1938 mit Bernard Nau (* 27.10.1916). - USA.

5.252411 Norman Rupp
(* 30.5.1920), ∞ mit Norma Moore (* 20.3.1916). - USA.

5.242412 Loretta Rupp
(* 17.11.1922), ∞ 1942 mit Donald Olson. - USA.

5.25331 Walter Rupp
(* 11.8.1901), ∞ 5.10.1926 mit Helen Harder. - Minnesota, Salem, Oregon. Pastor.

5.25332 Palmer Rupp
(* 12.7.1903), ∞ 16.9.1926 mit Katherine Voth. - Minnesota, Iowa, USA. Pastor.

5.25333 Linda Rupp
(* 5.7.1906 Butterfield/USA). - Salem, Oregon, 1963 St. James/USA.

5.25334 Elsie Rupp
(* 9.4.1908), Missionarin unter den Indianern in S. Dakota/USA.

5.25335 Herbert Rupp
(* 26.3.1910), ∞ 3.4.1932 mit Mable Van Slyce. - USA.

5.25336 Raymond Rupp
(* 8.8.1911), ∞ 1.5.1939 mit Mable Neal. - USA.

5.25337 Adella Rupp
(* 24.6.1948), ∞ mit Henry Olfert. - USA.

5.25338 Anna Rupp
(* 18.1.1916), ∞ mit Howard Constable. - USA.

5.25339 Marvin Rupp
(* 9.6.1917), ∞ 9.6.1948 mit Margaret Leonhart. - USA.

5.253310 Leonard Rupp
(* 7.8.1919), ∞ 19.9.1948 mit Elfrieda Elmer (* 11.11.1921,

+ 9.10.1953). - USA.

5.253311 Elmer Rupp
(* 11.11.1921, + 9.10.1953 durch Verkehrsunfall). - USA.

5.253312 Viola Rupp
(* 2.3.1924), ∞ mit Alan Poppelton. - USA.

5.253313 Kathryn Rupp
(* 28.9.1925). - Missionarin Guatemala, darnach Panama.

5.25511 Walter E. Rupp
(* 8.10.1902 Mt. Lake/USA), ∞ 2.8.1938 mit Julia C. Potaff (* 4.1.1906). - St. Louis Park/USA.

5.25512 Emil Christ Rupp
(* 4.4.1905 Mt. Lake/USA), ∞ 28.1.1936 mit Marie Rahn (* 2.12.1904 Mt. Lake/USA). - Mt. Lake/USA.

5.25513 Reinhold Adolf Rupp
(* 6.3.1908 Mt. Lake/USA, + 31.5.1942). - USA.

5.25514 Linda Katharina Rupp
(* 5.9.1912 Mt. Lake/USA), 1.∞ 1939 mit Peter Duerksen (+ 1946), 2.∞ mit Ben H. Duerksen. - Mt. Lake/USA.

6.242111 Luella Adeline Rupp
(* 2.11.1911 Murray County/USA), ∞ mit Thomas Aase (* 30.11.1906 Cottonwood County/USA). - Rockford/USA.

6.242112 Arlo Edward Rupp
(* 10.4.1923, + 19.4.1979), ∞ 10.4.1954 mit Delores Engen. - USA.

6.242113 Eunice Rupp
(* 19.6.1926), ∞ mit Harvey Brandt (* 1924, + 29.6.1963). - Cedar Falls/USA.

6.242131 Marvin Rupp
(* 20.6.1912 Westbrook/USA), ∞ 25.8.1940 mit Luella Larson (* 1918 Luverne/USA). - New London/USA.

6.242132 Dora Amanda Rupp
(* Nov. 1914), ∞ 27.1.1937 mit James Bernard Gravely (* 26.12.1905). - USA.

6.242133 Clarence Rupp
(* 15.11.1917), ∞ 17.2.1946 mit Pearl Anderson (* 25.5.1919). - USA.

6.242134 Clifford Robert Rupp
(* 12.9.1919 Murray/USA), ∞ 4.7.1947 mit Marian Betty Decharder geb. Haroldson (* 9.12.1925 Rock County/USA). - Ruthton/USA.

6.242151 Elaine Byers
(* 1.6.1927), 1.∞ 15.6.1948 mit Sterling Youngck (* 12.4.1927, + 20.5.1960 St. Paul/USA), 2.∞ 2.8.1969 mit Glenn Stennis. - Onalaska/USA.

6.242152 LeRoy Byers
(* 30.1.1930 Avoca/USA, + 25.10.1953 Westbrook/USA). - Westbrook/USA.

6.242153 Shirley May Byers
(* 30.11.1934), ∞ mit Harvey Jans (* 14.1.1931 Dundee/USA). - Avoca/USA.

6.242181 Leon William Rupp
(* 23.2.1927), ∞ 12.6.1947 mit Betty Solberg (* 2.5.1928). -

Columbus/USA.

6.242182 Dean Curtis Rupp
(+ 1975), ∞ 17.2.1951 mit Ruth Elaine Jensen (* 17.1.1930 Tracy/USA). - Burnsville/USA.

6.242171 Janice Kay Klasse
(* 6.9.1935 Windom/USA), ∞ 15.5.1957 mit Wayne Schrupp (* 7.2.1936). - Winthrop/USA.

6.242172 Lynda Rae Klasse
(* 28.8.1941 Windom/USA), ∞ 7.6.1964 mit Charles Caswell. - Westbrook/USA.

6.242191 David Victor Rupp
(* 14.4.1938 Windom/USA), ∞ mit Ellen Robertson. - Yokohama/Japan.

6.242192 Suzanne Kay Rupp
(* 20.12.1941 Cokato/USA), ∞ mit Arny Milbright. - Red Wing/USA.

6.242193 Sylvia Louise Rupp
(* 16.7.1943 Cokato/USA), ∞ 11.6.1967 mit David Lightner (* 28.1.1946). - Des Moines/USA.

6.242194 Henry Jacob Rupp
(* 10.12.1945 Cokato/USA), ∞ 22.3.1967 mit Sandra Kay Chase (* 29.4.1944). - USA.

6.2421101 Gerald Eldor Rupp
(* 30.9.1938 Chicago/USA), ∞ 8.9.1962 mit Nina Guerrero (* 15.7.1940). - Lakewood/USA.

6.2421102 Evangeline Carol Rupp
(* 1941), ∞ 24.8.1963 mit Arnold William Harlow. - USA.

6.2421103 John Andrew Rupp
(* 31.7.1943 Chicago/USA), ∞ 28.11.1975 mit Elizabeth Lytle. - Richmond/USA.

6.2421104 Sara Elizabeth Rupp
(* 1945 Clarenden Hill/USA), ∞ 20.8.1966 mit Stephen G. Jurs (* 15.3.1945). - Sylvania/USA.

6.2421111 Donavan Lee Ericson
(* 8.5.1944 Madelia/USA), ∞ 3.10.1964 mit Norma Duffer (* 9.4.1943). - USA.

6.2421112 Ricki Sue Ericson
(* 30.5.1946), ∞ 13.5.1967 mit Thomas Breiter (* 15.4. 1947). - USA.

6.2421113 Martin Arthur Ericson
(* 25.6.1959 Durand/USA). - USA.

6.242431 Evelyn Nelson
(* 12.6.1919 Westbrook/USA), ∞ 18.6.1938 mit Milton Yahnke (* 15.7.1914). - Westbrook/USA.

6.242432 Jay K. Nelson
(* 1922 Westbrook/USA), ∞ 1951 mit Ada Sorem. - Westbrook/USA.

6.242433 Dale R. Nelson
(* 1927 Westbrook/USA), ∞ 1949 mit Norma Einertson. - USA.

6.242434 Howard L. Nelson
(* 1930 Westbrook/USA), ∞ 1955 mit Helen. - Westbrook/USA.

6.242441 Patricia Rupp
(* 18.8.1924 Westbrook/USA), ∞ 13.9.1943 mit Robert Jensen.
- USA.

6.242442 Jean Rupp
(* 17.4.1926 Westbrook/USA, + 19.12.1964 Clarkfield/USA),
∞ 13.4.1951 mit Myron Thakle (+ 27.8.1979). - USA.

6.242443 James Rupp
(* 2.5.1933 Westbrook/USA), ∞ 13.9.1961 mit Diane Eigenhofer. - USA.

6.242451 Allen Rupp
(* 27.10.1931 Cottonwood/USA), ∞ 27.6.1954 mit Alma Anderson (* 18.4.1929). - USA.

6.242452 Donna Rupp
(* 17.11.1934 Westbrook/USA), ∞ 24.9.1952 mit Donald Schoenenberger (* 22.9.1931). - Windom/USA.

6.242453 Mary Ann Rupp
(* 14.10.1947 Slayton/USA), ∞ 29.7.1967 mit Steven Larsen
(* 20.3.1947 Slayton/USA). - Westbrook/USA.

6.252121 Roy Buss
(* 10.12.1923, + Okt. 1959). - USA.

6.252122 Glen Buss
(* 5.8.1928), ∞ 12.11.1956 mit Marjorie Hanson (* 5.12.
1933). - USA.

6.252151 Duane Peterson
(* 2.11.1936), ∞ 10.10.1964 mit Mary Lou Tibodeau. - USA.

6.252152 Diane Peterson
(* 14.7.1946), ∞ 20.6.1964 mit Gilbert Johnson. - USA.

6.252411 Verona Pettit
(* 18.5.1923), ∞ mit Myron Wolhart. - USA.

6.252421 Marvin Stearns
(* 9.11.1924), ∞ mit Vivian Marvin. - USA.

6.252431 Gary Rupp
(* 9.6.1948), ∞ mit Lois Shroder. - USA.

6.252451 Jerome Theisen
. - USA.

6.252452 Darlene Theisen
. - USA.

6.252453 Marlyn Theisen
. - USA.

6.251454 Sharon Theisen
. - USA.

6.252491 Larry Zenner
∞ mit Dorothy Goulet. - USA.

6.2524101 Jerry Nau
∞ mit Bernice England. - USA.

6.2524102 Sandra Nau
∞ mit Frank Theil. - USA.

6.2524121 Carol Olson
∞ mit George Varner. - USA.

6.2524122 Judie Olson

oo mit Allen Schreifels. - USA.

6.2524123 Nancy Olson
. - USA.

6.2524124 Debbie Olson
. - USA.

6.253311 Leota Rupp
oo mot Gordon Dague. - USA.

6.253312 Vernon Rupp
. - USA.

6.253313 Evadean Rupp
oo mit Edgar Sharp. - USA.

6.253321 Dorothy Rupp
oo mit Henry Holmes. - USA.

6.253322 Dennis Rupp
oo mit Bernice Reed. - USA.

6.253323 Anna Rupp
oo mit Willard Verplank. - USA.

6.253351 Joyce Rupp
oo mit Richard Sorenson. - USA.

6.253361 Donald Rupp
. - USA.

6.253362 David Rupp
. - USA.

6.253363 Arlene Rupp
. - USA.

6.253371 Julia Olfert
. - USA.

6.253372 Marcella Olfert
. - USA.

6.253373 Violet Olfert
. - USA.

6.253374 Delano Olfert
. - USA.

6.253375 Larry Olfert
. - USA.

6.253376 Carolyn Olfert
. - USA.

6.253381 Karen Constable
. - USA.

6.253382 Wesley Constable
. - USA.

6.253383 Paul Constable
. - USA.

6.253391 Jean Rupp
. - USA.

6.253392 Mildred Rupp
. - USA.

6.253393 Michael Rupp

. - USA.

6.2533101 Gwendolin Rupp
. - USA.

6.2533102 Edwin Rupp
. - USA.

6.2533103 Stephen Rupp
. - USA.

6.2533104 Leon Rupp
. - USA.

6.255121 Robert E. Rupp
(* 4.5.1937 Mt. Lake/USA), ∞ 21.12.1963 mit Esther Bartel (* 28.7.1937 China). - Minnetonka/USA.

6.255122 Lester E. Rupp
(* 4.7.1939 Mt. Lake/USA). - USA.

6.255123 Kenneth E. Rupp
(* 23.4.1941 Mt. Lake/USA), ∞ 4.9.1966 mit Anne Neufeld. - USA.

6.255124 Marylin E. Rupp
(* 18.7.1943 Mt. Lake/USA), ∞ 21.8.1965 mit Dennis Franz. - USA.

6.255141 David P. Duerksen
(* 23.4.1942). - USA.

6.255142 Edward P. Duerksen
(* 20.4.1946). - USA.

7.2421111 Duane Thomas Aase
(* 30.6.1934 Lakefield/USA, + 3.7.1980), ∞ 18.8.1956 mit Kay Swanson (* 5.1937). - Richland/USA.

7.2421112 Richard Aase
(* 14.3.1938 Lakefield/USA), ∞ 28.6.1958 mit Kathryn Sears (* 10.8.1937). - Cherry Valley/USA.

7.2421113 Eldon Aase
(* 26.6.1941 Lakefield/USA). - Caledonia/USA.

7.2421114 Lucille Aase
(* 7.8.1946), ∞ 8.8.1964 mit Edwin Hodowanic (* 29.4. 1940). - Rockton/USA.

7.2421131 Harvey Bruce Brandt
(* 11.1.1943, + 29.6.1963). - USA.

7.2421132 Robert Brandt
(* 23.2.1946), ∞ Dez. 1967 mit Carole Schmwinghammer (* 5.11.1948). - USA.

7.2421133 David Edward Brandt
(* 13.3.1958), ∞ 30.9.1978 mit L. Jane Wilkenson. - USA.

7.2421311 Dennis M. Rupp
(* 7.1.1942 Pipestone/USA), ∞ 27.11.1965 mit Diane Rooney (* 28.3.1946). - New London/USA.

7.2421312 Darrel Marvin Rupp
(* 7.1.1942 Pipestone/USA), ∞ 10.7.1965 mit Diane Ruter (* 7.7.1946). - New London/USA.

7.2421313 Patricia L. Rupp
(* 24.9.1948 Tyler/USA), ∞ 30.8.1969 mit Randy Ziemer (*

19.1.1948). - Paynesville/USA.

7.2421314 Priscilla Marie Rupp
(* 24.9.1948 Tyler/USA), ∞ 20.5.1972 mit Gerald Bormann (* 27.1.1947). - Minneapolis/USA.

7.2421315 Phyllis Kay Rupp
(* 12.11.1952), ∞ 8.5.1976 mit John R. Spahn. - USA.

7.2421316 Douglas Philipp Rupp
(* 2.3.1956), ∞ 20.8.1977 mit Grace Klassen. - USA.

7.2421317 Daniel Dean Rupp
(* 28.6.1957). - USA.

7.2421318 Peggy Dianne Rupp
(* 1959). - USA.

7.2421321 Gene Douglas Gravely
(* 10.7.1937), ∞ 21.2.1976 mit Rita Johanning Reckers. - USA.

7.2421322 Yvonne Faye Gravely
(* 15.2.1942), ∞ 5.7.1964 mit Marvin Lee (* 21.3.1939). - USA.

7.2421323 Larry E. Gravely
(* 27.5.1943), ∞ 22.7.1965 mit Beverly Lindahl. - USA.

7.2421324 John Martin Gravely
(* 1945), ∞ 13.12.1969 mit Kathleen Rene (* 10.12.1950). - USA.

7.2421325 Suzanne Kay Gravely
(* 7.11.1946), ∞ 7.9.1966 mit Tyronne Helland (* 22.7.1940). - USA.

7.2421326 Mark Lee Gravely
(* 28.7.1948), ∞ 18.6.1971 mit Linda Baumgaertel. - USA.

7.2421331 Allen Rupp
(* Nov. 1946), ∞ 1970 mit Dora Nelson (* 15.5.1951). - USA.

7.2421332 Michael Rupp
(* 1949), ∞ 3.7.1978 mit Norene K. . - USA.

7.2421333 Linda Rupp
(* 15.11.1950), ∞ 5.9.1970 mit Marvin Vos (* 3.4.1946). - USA.

7.2421334 Steven Rupp
(* 15.5.1952). - USA.

7.2421335 Jeffrey Rupp
(* 1956). - USA.

7.2421336 Pamela Rupp
. - USA.

7.2421337 Kathy Rupp
(* 1959). - USA.

7.2421338 Dawn Rupp
(* 16.1.1963). - USA.

7.2421341 Robert Eugene Rupp
(* 18.2.1948), ∞ 27.11.1971 mit Rebecca Lyn Hansen (* 4.4.1952). - USA.

7.2421342 Joanne B. Rupp
(* 1.5.1961), ∞ 6.6.1981 mit Michael Zimmerli (* 16.11.

1960). - USA.

7.2421343 Robbin Kay Rupp
(* 13.5.1964 Tyler/USA).

7.2421531 Kristie Jans
(* 26.12.1957 Slayton/USA), ∞ mit Thomas Brusven. - Montevideo/USA.

7.2421532 Kathy Jans
(* 19.1.1963 Westbrook/USA). - USA.

7.2421533 Kerri Jans
(* 27.10.1964 Westbrook/USA). - USA.

7.2421534 Dennis Jans
(* 13.10.1968 Westbrook/USA). - USA.

7.2421711 Linda Schrupp
(* 9.1.1958 Winthrop/USA), ∞ 30.5.1980 mit Lyndon Larson. - USA.

7.2421712 Lisa Schrupp
(* 22.12.1960 Winthrop/USA). - USA.

7.2421713 Laurie Schrupp
(* 19.7.1961 Winthrop/USA). - USA.

7.2421721 Mark Caswell
(* 26.6.1965 Westbrook/USA). - USA.

7.2421722 Scott Caswell
(* 7.9.1968 Westbrook/USA). - USA.

7.2421723 Lynn Caswell
(* 7.5.1972 Westbrook/USA). - USA.

7.2421724 Paul Caswell
(* 7.12.1974 Westbrook/USA). - USA.

7.2421811 Sandra Lee Rupp
(* 17.12.1947), ∞ 8.2.1969 mit Philipp Gardner (* 17.9.194.). - USA.

7.2421812 Bruce William Rupp
(* 16.6.1951). - USA.

7.2421813 Patricia Rupp
(* 17.9.1956). - USA.

7.2421814 Michelle Rupp
(* 17.9.1956). - USA.

7.2421821 Alan Dean Rupp
(* 11.10.1954 Minneapolis/USA). - Bloomington/USA.

7.2421822 Linda Susan Rupp
(* 6.11.1960 Minneapolis/USA). - Houston/USA.

7.2421823 Kathie Jean Rupp
(* 8.11.1960 Minneapolis/USA), ∞ mit Bruce Robert Boe. - Burnsville/USA.

7.2421824 David Edward Rupp
(* 14.11.1963 Minneapolis/USA). - USA.

7.2421911 Janel Rupp
(* in Japan). - USA.

7.2421912 Jonathan Rupp
(* 1981). - USA.

7.2421921 Alex Milbright
(* 23.6.1976 Minneapolis/USA). - USA.

7.2421922 Sherry Milbright
(* 14.2.1979 Red Wing/USA).

7.2421931 Kurt Matthew Lightner
(* 28.7.1971 Denver/USA). - USA.

7.2421932 Keith Micha Lightner
(* 27.5.1974 Costa Rica).

7.2421933 Kevin M. Lightner
(* 26.1.1978 Hutchinson/USA).

7.2421934 Christopher M. Lightner
(* 29.11.1979 Des Moines/USA). - USA.

7.2421941 Robinson W. Rupp
(* 6.9.1974 Bogota/Kolumbien).

7.2421942 Jeromy Jay Rupp
(* 11.9.1975 Alaska/USA). - USA.

7.2421943 Jody Lyda Rupp
(* 23.8.1979 Bogota/Kolumbien).

7.24211011 Jeffrey Rupp
(* 28.3.1964 Chicago/USA). - USA.

7.24211012 Mark Rupp
(* 15.3.1966 Richardson/USA).- USA.

7.24211013 Juli Ann Rupp
(* 6.5.1969 Richardson/USA). - USA.

7.24211021 William N. Harlow
(* 21.5.1967). - USA.

7.24211022 Blair Harlow
(* 5.4.1969). - USA.

7.24211031 Joseph Rupp
(* 1981). - USA.

7.24211041 Stephen Andrew Jurs
(* 3.5.1970). - USA.

7.24211042 Peter Benjamin Jurs
(* 8.8.1972 Toledo/USA). - USA.

7.24211111 Christina Lynn Ericson
(* 13.11.1968 Ely/USA). - USA.

7.24211112 Donavan Lee Ericson
(* 1.5.1970 Ely/USA). - USA.

7.24211113 Andrea Ericson
(* 27.8.1975 Ely/USA). - USA.

7.24211121 Teresa Breiter
(* 13.3.1975 Bogota/Kolumbien).

7.24211122 Thomas Breiter
(* 3.4.1979 Minneapolis/USA). - USA.

7.24211123 Lindsay Breiter
(* 1981). - USA.

7.2424311 Betty Yahnke
(* 23.3.1940 Westbrook/USA), ∞ 27.11.1959 mit Marlow Lindstrom (* 2.9.1937). - Bismarck/USA.

7.2424312 Brenda Yahnke
(* 1944 Westbrook/USA), ∞ 1965 mit Ron Tisdale. - USA.

7.2424313 Bryan H. Yahnke
(* 1947 Westbrook/USA), ∞ 1971 mit Jan Maginus. - USA.

7.2424314 Beverly Yahnke
(* 31.3.1961 Brookings/USA), ∞ 23.8.1980 mit Tom Cavanaugh (* 24.3.1961). - Westbrook/USA.

7.2424321 Dean Nelson
(* 1957 Storden/USA). - USA.

7.2424322 Duane Nelson
(* 1959 Storden/USA). - USA.

7.2424331 Steven Nelson
(* 1958 Westbrook/USA), ∞ 1980 mit Jan Buss. - USA.

7.2424332 Lynn Nelson
(* 1964 Westbrook/USA). - USA.

7.2424341 Gail Nelson
(* 1956 Westbrook/USA), ∞ 1975 Lyle Nelson. - USA.

7.2424342 Julie Nelson
(* 1958 Westbrook/USA). - USA.

7.2424343 Nancy Nelson
(* 1961 Westbrook/USA), ∞ 1980 mit Dale Klein. - USA.

7.2424411 Mike Jensen
(* 8.5.1947 Westbrook/USA), ∞ mit Collen Gibs. - USA.

7.2424412 Kathy Jensen
(* 23.2.1948 Westbrook/USA), ∞ 18.6.1966 mit Ted Johnson. - USA.

7.2424413 Gary Jensen
(* 25.6.1949 Westbrook/USA), ∞ 1973 mit Martha Kirchner. - USA.

7.2424414 Richard Jensen
(* 13.5.1953 Westbrook/USA), ∞ 30.4.1977. - USA.

7.2424415 Jim James Jensen
(* 9.12.1954 Westbrook/USA), ∞ 27.7.1974 mit Cindy Swang. - USA.

7.2424416 Penny Jensen
(* 15.12.1958 Westbrook/USA), ∞ 15.9.1980 mit Daniel Paulson. - USA.

7.2424421 Steve Thakle
(* 12.4.1953 Westbrook/USA), ∞ mit Kathy Mann. - USA.

7.2424422 Nancy Thakle
(* 15.9.1955 Westbrook/USA), ∞ 3.1.1981 mit Robert Humphrey. - USA.

7.2424431 Lisa Rupp
(* 10.8.1962). - USA.

7.2424432 David Rupp
(* 16.10.1963). - USA.

7.2424433 Timothy Rupp
(* 8.6.1965). - USA.

7.2424434 Greg Rupp
(* 9.12.1966). - USA.

7.2424435 Paul Rupp
(* 22.10.1968). - USA.

7.2424511 Susan Rupp
(* 3.7.1956 Westbrook/USA), ∞ 22.10.1977 mit John Rose 4.3.1953). - USA.

7.2424512 Steven Rupp
(* 19.10.1960 Westbrook/USA). - USA.

7.2424513 Gary Rupp
(* 18.11.1962 Westbrook/USA). - USA.

7.2424521 Dennis Schoenenberger
(* 24.4.1953 Oklahoma/USA, + 5.12.1956). - USA.

7.2424522 Denise Schoenenberger
(* 28.5.1954 California/USA). - USA.

7.2424523 Debra Schoenenberger
(* 22.6.1955), ∞ 8.10.1977 mit Reed Holiday. - USA.

7.2424524 David Schoenenberger
(* 24.7.1957 Missouri/USA), ∞ 29.7.1978 mit Dawn Marker - USA.

7.2424525 Duane Schoenenberger
(* Mai 1959 Frankreich), ∞ 11.5.1980 mit Veronica Sandberg. - USA.

7.2424526 Darl Schoenenberger
(* 3.3.1961 Frankreich). - USA.

7.2424527 Dorreen Schoenenberger
(* 26.5.1962 Frankreich), ∞ 13.6.1981 mit Jeff Benson . - USA.

7.2424528 Daniel Schoenenberger
(* 29.2.1964). - USA.

7.2424529 Diane Schoenenberger
(* 30.1.1971). - USA.

7.2424531 Anne Larsen
(* 28.6.1972 Walterlow/USA).

7.2424532 Sara Larsen
(* 15.10.1974). - USA.

7.2521221 Gene Buss
(* 4.8.1956), ∞ 13.8.1976 mit Carmen Lynn Spielman (* 3 3.1958). - USA.

7.2521222 Bobby Buss
(* 18.9.1959), ∞ 13.9.1980 mit Susan Lentz (* 4.8.1960) - USA.

7.2521223 Jan Lucille Buss
(* 11.6.1960), ∞ 12.1.1980 mit Steven Nelson (* 4.12. 1954). - USA.

7.2521224 Shari Buss
(* 5.7.1963). - USA.

7.2521225 Jon Buss
(* 15.4.1967). - USA.

7.2521226 Sarah Buss
(* 21.1.1974). - USA.

7.2521511 Angela Peterson

(* 16.12.1965). - USA.

7.2521521 Lisa Johnson
(* 3.1.1965). - USA.

7.2521522 Tonya Johnson
(* 20.8.1969). - USA.

7.2521523 Kevin Johnson
(* 20.12.1972). - USA.

7.2521524 Travis Johnson
(* 13.8.1976). - USA.

7.2524111 Shirley Wolhart
oo mit Gregg Guzy. - USA.

7.2524211 Robert Marvin Clayton
(* 5.1.1945), oo mit Katharine Spiczka. - USA.

7.2524212 David Clayton
(* 15.10.1948). - USA.

7.2524911 Scott Zenner
. - USA.

7.2524912 Barrie Zenner
. - USA.

7.2524913 Blake Zenner
. - USA.

7.25241021 Kathleen Theil
. - USA.

7.25241022 Rachel Theil
. - USA.

7.25241211 Bruce Varner
. - USA.

7.25241212 Greg Varner
. - USA.

7.25241213 Donald Varner
oo mit Germaine Goldert. - USA.

7.25241221 Virginia Schreifels
. - USA.

7.25241222 Lynda Schreifels
. - USA.

7.25241223 Jeffrey Schreifels
. - USA.

7.25241224 Malissa Schreifels
. - USA.

7.2533111 Sharon Dague
. - USA.

7.2533112 Dorothy Dague
. - USA.

7.2533113 Shirley Dague
. - USA.

7.2533114 Allen Dague
. - USA.

7.2533121 Rodney Sharp

. - USA.

7.2533122 Brian Sharp
. - USA.

7.2533211 Nancy Holmes
. - USA.

7.2533212 Susan Holmes
. - USA.

7.2533213 Timothy Holmes
. - USA.

7.2533221 Denise Rupp
. - USA.

7.2533222 Stephen Rupp
. - USA.

7.2533231 Willard Verplank
. - USA.

7.2533232 Wayne Verplank
. - USA.

7.2533511 Karen Sorenson
. - USA.

7.2533512 Mark Sorenson
. - USA.

7.2533513 Julie Sorenson
. - USA.

7.2533514 Wayne Sorenson
. - USA.

7.2533515 Kenneth Sorenson
. - USA.

7.2551211 Andrew Rupp
(* 26.9.1970 Minneapolis/USA). - USA.

7.2551231 Byron Rupp
(* 20.2.1971 Nebraska/USA). - USA.

7.2551241 Michelle D. Franz
(* 14.12.1968 Minnesota/USA). - USA.

7.2551242 Colleen D. Franz
(* 22.6.1970 Minnesota/USA). - USA.

8.24211111 Lindsay Aase
(* 1.2.1961). - USA.

8.24211112 Mark Aase
(* 1963). - USA.

8.24211121 Thomas R. Aase
(* 1958), ∞ mit Shelby Hassert. - USA.

8.24211122 Steven Aase
(* 1.3.1961). - USA.

8.24211141 Jeffrey Hodowanic
(* 16.8.1966). - USA.

8.24211142 Denise Hodowanic
(* 8.7.1968). - USA.

8.24211321 Shannon Brandt

(* 15.9.1969). - USA.

8.24211331 Robin Brandt
(* 6.3.1979). - USA.

8.24213111 Christine Diane Rupp
(* 9.9.1966 Morris/USA). - USA.

8.24213112 Scott Jeffrey Rupp
(* 8.11.1967 Saukcenter/USA). - USA.

8.24213113 Gregory Dennis Rupp
(* 26.11.1971 Alexandria/USA). - USA.

8.24213121 Kimberly Diane Rupp
(* 19.9.1966 Alexandria/USA).- USA.

8.24213122 Philipp Dean Rupp
(* 26.6.1969 Parkers Prairie/USA). - USA.

8.24213131 Aaron Ziemer
(* 27.4.1978 Paynesville/USA). - USA.

8.24213132 Gretchen Ziemer
(* 14.1.1981). - USA.

8.24213141 Alison Bormann
(* Juni 1979 Minneapolis/USA). - USA.

8.24213221 David Lee
(* 21.3.1966). - USA.

8.24213222 John Lee
(* 7.10.1967). - USA.

8.24213223 Rachel Lee
(* 7.3.1970). - USA.

8.24213224 Mark Lee
(* 9.8.1980). - USA.

8.24213231 Michelle Gravely
(* 28.5.1967). - USA.

8.24213232 Tricial Lynn Gravely
(* 27.1.1972). - USA.

8.24213241 Sherry Gravely
(* 27.5.1971). - USA.

8.24213242 Victor Gravely
(* 7.2.1980). - USA.

8.24213251 Kimberly Kay Helland
(* 1.4.1967). - USA.

8.24213252 Teresa Lynn Helland
(* 3.4.1970). - USA.

8.24213261 Kristin Gravely
(* 1972). - USA.

8.24213262 Heather Gravely
(* 31.10.1975). - USA.

8.24213263 Collin Gravely
(* 5.9.1978). - USA.

8.24213311 Christopher Rupp
(* 3.7.1974). - USA.

8.24213312 Corey Rupp

(* 2.2.1978). - USA.

8.24213321 Kalene Rupp
(* 25.12.1978). - USA.

8.24213331 Wendy Vos
(* 9.11.1969). - USA.

8.24213332 Scott Vos
(* 19.4.1971). - USA.

8.24218111 Tracy Lee Gardner
(* 11.4.1970). - USA.

8.24243111 Brent Lindstrom
(* 2.11.1961). - USA.

8.24243112 Grant Lindstrom
(* 2.12.1963). - USA.

8.24243113 Vickie Lindstrom
(* 9.7.1969). - USA.

8.24243114 Bradley Lindstrom
(* 5.10.1970). - USA.

8.24245111 Nicole Rose
(* 18.2.1979). - USA.

8.25212211 Stacey L. Buss
(* 4.2.1978). - USA.

8.25212212 Jermey G. Buss
(* 12.1.1979). - USA.

8.25212221 Danny Buss
(* 8.1979). - USA.

8.25212222 Bobby Buss
(* 9.1981). - USA.

8.252412131 Lisa Varner
. - USA.

9.242111211 Tiffany Aase
(* 15.4.1978). - USA.

Schmidt (S)

Der Name Schmidt kommt sehr häufig und in verschiedenen Lesarten vor. Zu den häufigsten gehört die Lesart Schmidt. Weniger gebräuchlich sind Schmitt, Schmid, Schmied und Schmitz. Einer Zählung vom Jahre 1926 zufolge gab es in Wien 1321 Schmidt, 857 Schmit, 382 Schmied, 82 Schmitt, Smit, Smith und 49 Schmitz, und nach einer Zählung vom Jahre 1928 lebten in Berlin 10.281 Schmidt, 151 Schmid, 12 Schmied, 167 Schmitt und 274 Schmitz. Der Name selbst ist ein uralter Berufsname, wobei zu beachten ist, daß das althochdeutsche smid eine viel größere Bedeutung hatte als das heutige Schmied. In seiner Wurzel bedeutete es

„in hartem Stoff künstlerich arbeiten". Wie hoch die Schmiedekunst schon in frühester Zeit geachtet wurde, zeigt u.a. die Wieland-Sage und von dem Wandalenkönig Geiserich wird berichtet, daß er einen geschickten Schmied sogar zum Grafenrang erhoben hatte.
Daß es bei dem häufigen Vorkommen des Familiennamens Schmidt Träger dieses Namens auch bei den Täufern bzw. Mennoniten gab und gibt, bedarf keiner besonderen Erläuterung. Bereits 1532 ist in Eisenach ein Berlit Schmidt aus dem Amt Hausbreitenbach auf Befehl des Kurfürsten Johann von Sachsen seiner Zugehörigkeit zu den Täufern wegen hingerichtet worden. Im Jahre davor ist zu Baiersdorf in Bayern aus dem gleichen Grund ein Hans Schmidt von Uttenreuth bei Erlangen enthauptet worden.
Eine nicht unbedeutende Rolle spielten täuferische Schmidt in Württemberg. Als erster ist ein völlig in Vergessenheit geratener Hans Schmidt aus Knittlingen bei Maulbronn zu nennen. Er sowie seine Frau wurden 1535 ihres Glaubens wegen verhaftet und eingekerkert.
Bekannter als dieser Hans Schmidt ist der andere, viel jüngere Hans Schmidt von Rommelshausen bei Cannstatt, der 1581 noch unverheiratet nach Mähren ging und in der Folgezeit von dort aus als huterischer Täufermissionar in Württemberg missionierte. Er wurde dieserhalb gefangengenommen und schweren und qualvollen Verhören unterworfen. Doch weder Gewalt noch gütliche Zurede vermochten, ihn zu irgend einem Zugeständnis oder Verrat zu bewegen. Am 4.Dez.1590 wurde er freigelassen und des Landes verwiesen. Zu Aachen wurde 1558 der Täufer Matthias Schmidt gefangen genommen und am 4.Jan. 1559 zusammen mit Tillmann Schneider getötet.
Als Herkunftsland der galizischen Mennoniten namens Schmidt darf die Schweiz angenommen werden. Dort gab es im Baseler Land bereits 1530 einen Täufer Uli Schmidt, den auch jahrelange Gefangenschaft nicht von seinem Glauben abzubringen vermochte. 1533 wird ein Baltasar Schmidt aus Ossingen genannt. Ihm wurde der Tod angedroht, wenn er sich nicht von der täuferischen Lehre lossagt. In Bern wurde 1585 der Täufer Wastl Schmidt seines Glaubens wegen „ mit Ruetten ausgetrichen und mit einem glüenden oder heißen Eisen durch die Oren gebrannt". 1636 wurde in Zürich ein Ully Schmidt 22 Wochen in Einzelhaft gesetzt, weil er sich weigerte, die kirchlichen Gottesdienste zu besuchen. Mit 3 anderen Täufern verfaßte er eine „Sunn ihres Glaubens", in der er die Grundsätze der täuferischen Lehre darlegte.
Die schweren Verfolgungen in der Schweiz hatten zur Folge, daß viele Täufer ihre Heimat entweder freiwillig verließen oder daß sie des Landes verwiesen wurden. Die meisten von Ihnen fanden im angrenzenden

Süddeutschland eine neue Bleibe.
So befand sich unter den elsäßischen aus der Schweiz stammenden Predigern, die am 4.Februar 1660 in Ohnenheim das Dortrechter Glaubensbekenntnis vom 21.April 1632 unterzeichneten, u.a. auch ein Schmidt und in der Liste über die Mennoniten in der Kurpfalz vom 9.11.1685 wird in Niederflörsheim im Oberamt Alzey ein Julius Schmidt der Ältere und ein Julius Schmidt der Jüngere und in Zuzenhaus ein Johann Jakob Schmidt genannt.
Unter den 56 Täufern,die 1710 von Bern aus des Landes verwiesen wurden und zur Deportation nach Amerika vorgesehen waren, befand sich ein Ulrich Schmied von Langnau. Den meisten von Ihnen gelang es, sich unterwegs in Mannheim der zwangsweisen Deportation zu entziehen. Sie blieben in der Pfalz. In Oberflörsheim gab es 1740 einen Johannes Schmid, in Obersulzen einen Jakob Schmid, in Aspiesheim, Oberamt Alzey, einen Johannes Schmidt und in Alsheim einen Daniel Schmidt. 1744 wird in Alsheim am Altrhein ein Johannes Schmidt mit 2 Töchtern, ein alleinstehender Daniel Schmidt sowie eine Witwe nach Heinrich Schmidt und in Rodenbach ein Jakob Schmidt mit Frau, 2 Söhnen und 4 Töchtern genannt. In der Mennonitenliste vom April 1759 erscheint in Oberflörsheim der bereits genannte Johannes Schmid mit 7 Familienmitgliedern. Von ihm heißt es da, daß er vor 1744 in den Schutz aufgenommen worden war. Das gleiche wird über den in Gundersheim wohnhaften Heinrich Schmid sen. mit 8 Familienangehörigen sowie über den ebenfalls in Gundersheim wohnenden Heinrich Schmid jun. mit 6 Familienangehörigen ausgesagt.
Um die Wende des 17. zum 18.Jahrhunderts kamen Täufer schweizerischer Herkunft auch in das Fürstentum Zweibrücken. Sie erscheinen dort in den Akten vor allem seit dem Jahre 1713, nachdem im Elsaß, besonders in Markirch, Amt Roppoltstein, 1712 ein Aufenthaltsverbot für sie erlassen war. Gute Ansiedlungsmöglichkeiten ergaben sich für sie insbesondere in der Nähe der Stadt Zweibrücken u.a. in Ingweilerhof und Rothenbergerhof. In erstaunlich schneller Zeit gelang es ihnen trotz widriger Verhältnisse und Umstände landwirtschaftlichen Besitz zu erwerben und auf ihren Einzelhöfen ihre Tüchtigkeit und Fähigkeiten als Landwirte unter Beweis zu stellen. Als in der 2.Hälfte des 18.Jahrhunderts im südwestdeutschen Raum, also auch im Zweibrückener Land, die großen Auswanderungen einsetzten, beteiligten sich die Zweibrücker Täufer bzw. Mennoniten nicht daran. Sie hatten es zu einem gewissen Wohlstand gebracht, der Staat tolerierte sie und die Kirche griff sie, sofern sie nicht aus dem Rahmen ihrer Religionsgemeinschaft heraustra-

ten, nicht an. Sie hatten also keinen Grund, das Land zu verlassen. Darin gab es in jenen Jahren nur 2 Ausnahmen. Eine davon betrifft einen Jakob Schmitt. Von ihm wird im Jahre 1771 in einem schriftlichen Vermerk berichtet: "Schmitt Jakob, Täufer und Hintersasse zu Ingweiler, will sich zu Rotterdam niederlassen".
Es spricht einiges dafür, daß dieser Jakob Schmitt mit dem vom Rothenbergerhof stammenden Ahnherrn des galizischen Familienverbandes Jakob Schmidt identisch ist. Eine Prüfung des damaligen Sachverhaltes läßt nämlich die folgende Überlegung zu : Der erstgenannte Jakob Schmitt, Täufer und Hinterinsasse zu Ingweiler, hatte einer urkundlichen Anmerkung zufolge im Jahre 1771 seine Absicht zur Auswanderung nach Rotterdam zwar geäußert, daß er diese Absicht aber auch ausgeführt hatte, wird nicht bezeugt. Da jedoch nach glaubwürdiger Feststellung in jenen Jahren nur ein Schmitt ausgewandert war, konnte es nur der vom Rothenbergerhof herkommende und 1785 nach Galizien ausgewanderte Täufer bzw. Mennonit **Jakob Schmidt** (S 0) gewesen sein. Die Unterschiedlichkeit in der Schreibweise des Familiennamens mag darauf zurückzuführen sein, daß in jener Zeit auch die behördlichen Eintragungen von Familiennamen recht fluktuierend waren.
Treffen diese Überlegungen zu, dann hatte der 1771 zu Ingweiler seßhafte Täufer Jakob Schmitt im Jahre 1773 Magdalene Zuber, die Tochter des Eigentümers des etwa 3 km von Ingweiler gelegenen Rothenbergerhofes geheiratet und war dort seßhaft geworden. Als seine Frau Anfang der 80-er Jahre starb und der Rothenbergerhof in Zuberschem Besitz blieb, zog er es vor, sich 1785 den pfälzischen Glaubensgefährten zur Auswanderung nach Galizien anzuschließen. Mit ihnen ließ er sich in der im Kreis Lemberg neu angelegten mennonitischen Siedlung Einsiedel nieder. Im gleichen Jahr verehelichte er sich mit Magdalene Huwen, der Tochter des ebenfalls eingewanderten Johannes Huwen (H 0). 11 Jahre danach zog er jedoch mit einigen anderen Familien aus Einsiedel nach Wolhynien in das damalige Rußland weiter und schloß sich den dort kurz vorher eingewanderten Mennoniten an. Sein inzwischen verheirateter Sohn Jakob (S 1.1) blieb mit seinen Geschwistern in Galizien und siedelte sich in Rosenberg an.

0 Jakob Schmidt
(* 5.4.1750 , + wahrscheinlich in Rußland), 1.∞ 7.1.1773 mit Magdalene Zuber (* 1.12.1752, + vor 1785 in Deutschland), 2.∞ 5.5.1785 mit Magdalene Huwen H 1.1 (* 10.12.1764 Hardenburg bei Neustadt a.d. Weinstraße/D, + wahrscheinlich in Rußland). - Rothenbergerhof bei Zweibrücken/D, 1785 Einsiedel Nr.20, 1796 Rußland.

1.1 Jakob Schmidt

(* 30.6.1774, + 5.9.1832 Rosenberg), ∞ 1.11.1795 mit Anna Bergthold Be 1.4 (* 8.6.1774 Harxheim bei Kirchheimbolanden/D, + 24.8.1845 Rosenberg). - Rothenbergerhof/D, 1785 Einsiedel Nr. 20, zuletzt Rosenberg Nr. 7.

1.2 Johann Schmidt
(* 29.4.1776, + 3.11.1821 Einsiedel), ∞ 31.1.1802 mit Katharina Brubacher Br 1.3 (* 10.3.1781 Albisheim bei Kirchheimbolanden/D, + 1.8.1834 Einsiedel). - Rothenbergerhof/D, 1885 Einsiedel Nr. 4.

1.3 Heinrich Schmidt
(* 10.12.1778, + 16.2.1851 Einsiedel), 1.∞ 1.1.1805 mit Christine Müller Ms 1.3 (* 6.8.1768, + 24.5.1818 Einsiedel), 2.∞ 21.11.1819 mit Christine Linscheid L 1.5 (* 11.2.1792 Einsiedel, + 2.11.1829 Einsiedel). - Rothenbergerhof/D, 1785 Einsiedel Nr. 20, 1822 Einsiedel Nr. 1.

1.4 Elisabeth Schmidt
(* 4.5.1780, + 9.9.1838 Falkenstein), ∞ 16.2.1800 mit Christian Bachmann B 1.3 (* 3.10.1780 Baiertal bei Heidelberg/D, + 26.11.1843 Falkenstein). - Rothenbergerhof/D, 1785 Einsiedel, 1800 Falkenstein.

1.5 Magdalene Schmidt
(* 13.4.1782, + 2.3.1845 Einsiedel), ∞ 10.10.1804 mit Johann Rupp RJ 1.3 (* 5.3.1781 Heppenheim bei Worms/D, + 8.8.1830 Einsiedel). - Einsiedel Nr. 16.

2.11 Margarete Schmidt
(* 13.4.1795, + 27.7.1874 Einsiedel), ∞ 27.1.1822 mit Johann Kintzi K 2.12 (* 4.8.1800 Einsiedel, + 14.1.1879 Einsiedel). - Einsiedel Nr. 11.

2.12 Jakob Schmidt
(* 8.5.1798 Rosenberg, + 18.2.1897 Wiszenka), 1.∞ 1.11.1817 mit Margarete Bisanz (* 13.3.1794, + 29.9.1853 Rosenberg), 2.∞ 3.7.1854 mit Elisabeth Rupp RJ 2.23 (* 12.11.1806 Rosenberg, + 20.11.1866 Rosenberg), 3.∞ 26.1.1868 mit Elisabeth Ewy geb. Brubacher Br 2.41 (* 30.12.1806 Falkenstein , + 1885 Falkenstein). - Rosenberg Nr. 7, 1838 Rosenberg Nr. 10, 1854 Rosenberg Nr. 3, 1868 Falkenstein Nr. 44, 1885 Wiszenka bei Mościska.

2.13 Marie Schmidt
(* 20.8.1802 Rosenberg), ∞ mit Laufersweiler.

2.21 Jakob Schmidt
(* 1.11.1802 Einsiedel, + 2.3.1825 Einsiedel), ∞ 1.2.1824 mit Anna Merk Me 1.4 (* 12.8.1798 Einsiedel, + 2.2.1840 Einsiedel). - Einsiedel Nr. 4.

2.22 Elisabeth Schmidt
(* 10.7.1805, + 12.1.1834 Falkenstein), ∞ 20.1.1828 mit Johann Ewy E 2.22 (* 5.12.1803, + 15.6.1865 Sroki, beerdigt Falkenstein) . - Falkenstein Nr. 3.

2.23 Daniel Schmidt
(* 8.10.1808, + 6.3.1854 Horożanna), ∞ 6.1.1828 mit Barbara Kintzi K 2.14 (* 16.2.1805, + 1846 Einsiedel). - Ostrów bei Szczerzec , 1850 Horożanna (Schmiede im Dorf).

2.31 Magdalene Schmidt
(* 24.9.1806 Einsiedel, + 29.12.1871 Kiernica), ∞ 17.7.1825 mit Peter Kintzi K 2.13 (* 18.10.1802 Einsiedel, + 15.9.1874 Kiernica). - Einsiedel Nr. 1, 1835 Miłoszowice, 1839 Nagórzany, 1848 Kiernica.

2.32 Katharina Schmidt
(* 30.12.1810 Einsiedel, + 18.1.1860 Lewandówka, beerdigt Neuhof), ∞ 14.7.1833 mit Jakob Müller Mj 2.11 (* 20.7.1806, + 29.4.1853 Neuhof). - Neuhof Nr. 6.

2.33 Marie Schmidt
(* 1.2.1814 Einsiedel, + 2.2.1846 Lewandówka, beerdigt Neuhof), ∞ 14.7.1833 mit Jakob Müller Mj 2.13 (* 20.7.1806, + 29.4.1853 Neuhof). - Neuhof Nr. 6.

2.34 Jakob Schmidt
(* 15.4.1821 Einsiedel, + in Rußland), ∞ 14.5.1843 mit Elisabeth Ewy E 2.12 (* 1.11.1826, + in Rußland). - Einsiedel Nr. 1, 1850 Kiernica (Försterhaus), Mai 1852 Rußland.

2.35 Margarete Schmidt
(* 5.4.1825 Einsiedel, + 20.5.1920 USA), ∞ 1865 mit Christian Bachmann B 3.341 (* 2.2.1839, + 16.9.1925 USA). - Falkenstein Nr. 4, 1872 Trościaniec (Buchenheim), 1881 Rose Hill/USA. Marg. Schm. hatte vor ihrer Verehelichung mit Chr. B. den Sohn Daniel Schmidt.

2.36 Susanna Schmidt
(* 3.6.1829 Einsiedel, + 9.8.1855 Zubrza, beerd. Einsiedel), ∞ 11.5.1844 mit Daniel Müller Mj 2.19 (* 14.10.1827, + wahrscheinlich USA). - Ostrów bei Szczerzec, Zubrze (südlich von Sichów).

3.121 Jakob Schmidt
(* 8.9.1818, + 29.1.1885 Horożanna), 1.∞ 3.7.1838 mit Christine Merk Me 2.13 (* 18.9.1823, + 31.8.1842 Rosenberg), 2.∞ 18.5.1843 mit Katharina Bergthold Be 3.314 (* 19.6.1824, + 4.1.1894 Podhajczyki, beerd. Unterwalden). - Rosenberg Nr. 7, 1850 Horożanna 1.

3.122 Margarete Schmidt
(* 3.4.1820 Rosenberg, + 18.12.1857 Horożanna), ∞ 3.7.1838 mit Johann Rupp RH 2.32 (* 12.3.1820, + 5.1883 Podusilna). - Einsiedel Nr. 19, 1850 Horożanna 3.

3.123 Johann Schmidt
(* 22.9.1825 Rosenberg, + 15.3.1881 Wiszenka), 1.∞ 18.2.1844 mit Susanna Brubacher Br 3.231 (* 22.7.1828, + 27.11.1862 Wiszenka, beerd. Rosenberg), 2.∞ 11.1.1863 mit Christine Linscheid L 3.127 (* 28.8.1842, + 21.5.1898 Wiszenka). - Rosenberg Nr. 10, 1862 Wiszenka bei Mościska.

3.124 Barbara Schmidt
(* 16.12.1829 Rosenberg, + 14.2.1901 Horożanna), ∞ 18.2.1844 mit Michael Ewy E 3.212 (* 15.2.1827, + 17.1.1912 Horożanna). - Falkenstein Nr. 11, Horożanna 2.

3.231 Peter Schmidt
(* 1.2.1840 Ostrów, + wahrscheinlich USA), 1.∞ 12.2.1865 mit Katharina Linscheid L 2.45 (* 5.4.1826, + 28.12.1874 Ehrenfeld), 2.∞ 28.9.1875 mit Wilhelmine Röhrig. - Dąbrowica bei Janów, 1870 Ehrenfeld, um 1882 USA.

3.232 Jakob Schmidt
(* 24.11.1841 Ostrów, + wahrscheinlich in USA), 1.∞ 22.1.1865 mit Katharina Merk Me 2.16 (* 7.6.1833, + 1.11.1867 Ehrenfeld), 2.∞ 1868 mit Christine Bachmann B 3.343 (* 16.11.1846, + wahrscheinlich in USA). - Ehrenfeld 7, um 1882 USA.

3.233 Johann Schmidt
(* 15.10.1843 Ostrów, + 27.5.1872 Ehrenfeld), ∞ 14.3.1866 mit Elisabeth Brubacher Br 3.421 (* 29.11.1834, + wahrscheinlich in

USA). - Ehrenfeld 8, Witwe mit Kindern um 1882 nach USA.

3.341 Christine Schmidt
(* 3.6.1844 Einsiedel). - 1862 mit Eltern nach Rußland.

3.342 Heinrich Schmidt
(* 17.1.1847 Einsiedel). - 1862 mit Eltern nach Rußland.

3.343 Magdalene Schmidt
(* 16.2.1849). - 1862 mit Eltern nach Rußland.

3.344 Jakob Schmidt
(* 25.4.1851 Kiernica). - 1862 mit Eltern nach Rußland.

3.345 Emilie Schmidt
(* 22.10.1853 Kiernica). - 1862 mit Eltern nach Rußland.

3.346 Anna Schmidt
(* 8.1.1856 Kiernica). - 1862 mit Eltern nach Rußland.

3.347 Katharina Schmidt
(* 10.2.1858 Kiernica). - 1862 mit Eltern nach Rußland.

3.348 Mathilde Schmidt
(* 22.9.1860 Kiernica). - 1862 mit Eltern nach Rußland.

3.351 Daniel Schmidt
(* 29.6.1858 Neuhof, + 11.7.1943), ∞ 1881 mit Katharina Ewy E 3.294 (* 15.7.1859 Falkenstein, + 11.7.1943). - Trościanіec, 1881 Rose Hill-Westbrook/USA.

4.1211 Barbara Schmidt
(* 8.9.1840 Rosenberg, + 1869), ∞ 6.3.1859 mit Jakob Müller Ms 3.431 (* 2.8.1834, + 2.2.1914 Rohatyn). - Rosenberg Nr. 7, 1864 Wiszenka (Cygan), 1866 Ehrenfeld 14.

4.1212 Margarete Schmidt
(* 26.7.1846 Rosenberg, + 1919 Grzęda), ∞ 24.11.1861 mit Johann Kintzi K 3.134 (* 12.9.1837, + 12.2.1912 Kiernica). - Kiernica (Peterswalde), dann Grzęda.

4.1213 Johann Schmidt
(* 28.12.1848 Rosenberg, + 5.3.1913 Biskowice), ∞ 12.2.1871 mit Adele Rückemann (* 15.9.1852, + 1929). - Horożanna 1, 1886 Podhajczyki, 1905 Biskowice bei Sambor.

4.1214 Marie Schmidt
(* 6.9.1852 Horożanna, + 13.3.1927 Rohatyn), ∞ 6.7.1870 mit Jakob Müller Mj 3.431 (* 26.8.1834, + 2.2.1914 Rohatyn). - Ehrenfeld 14, 1872 Lipowce (Tura), 1892 Krotoszyn bei Sichów, 1909 Sygniówka, 1912 Rohatyn.

4.1215 Katharina Schmidt
(* 1.5.1854 Horożanna, + 31.7.1874 Lipowce), ∞ 1869 mit Heinrich Ewy E 4.2111 (* 15.2.1846, + 15.9.1931 Rzęsna ruska). - Horożanna 4, 1872 Lipowce (Leśniczówka).

4.1216 Jakob Schmidt
(* 30.3.1856 Horożanna, + 1899 Jaktorów), 1.∞ 8.2.1880 mit Susanna Müller Mj 3.183 (* 27.6.1859 Neuhof), 2.∞ 1895 mit Krzypyla. - Horożanna 1, 1886 Lipowce (Majdan), 1890 Jaktorów bei Przemyślany.

4.1217 Elisabeth Schmidt
(* 26.2.1859 Horożanna, + 1923 ledig in Sambor).

4.1231 Margarete Schmidt
(* 18.1.1850 Rosenberg, + 26.5.1898 USA), ∞ 11.7.1869 mit Jakob Ewy E 3.243 (* 13.5.1844 Dmytrze, + 2.10.1927 USA). -

Dmytrze bei Szczerzec, um 1882 Avoca/USA.

4.1232 Johann Schmidt
(* 1.9.1852 Rosenberg, + 18.4.1921 Stryj), ∞ 9.2.1875 mit Charlotte Kühner (* 18.5.1858, + 29.4.1903). - Wiszenka 4, 1904 Stryj.

4.1233 Heinrich Schmidt
(* 23.10.1854 Rosenberg, + 4.5.1925 Stryj), ∞ 22.5.1877 mit Elisabeth Frey (* 30.4.1857, + 17.1.1902 Stryj). - Wiszenka 5, 1892 Hanowce bei Stryj, 1912 Stryj.

4.1234 Jakob Schmidt
(* 19.12.1858 Rosenberg, + 17.6.1941 Lodsch/Wa), ∞ 1887 mit Eugenie Frey (* 1869, + 1929 Podbórze bei Strzeliska). - Manaster liśnianski bei Medenice, 1890 Szwydka bei Medenice, 1894 Gaje wyżne bei Stryj, 1905 Manaster liszniański, 1907 Ludwikówka bei Psary/Rohatyn, nach dem 1. Weltkrieg Opary, Wiszniów, Podborze, 1939/40 Umsiedlung.

4.1235 Peter Schmidt
(* 27.9.1862 Wiszenka, + 1917 Touchow, ledig).

4.1236 Susanna Schmidt
(* 18.1.1864 Wiszenka, + 23.12.1924 Lemberg), 1.∞ 19.2.1882 mit Peter Rupp RH 3.413 (* 14.12.1856 Einsiedel, + 1.12.1915 Lemberg), .2∞ 23.11.1919 mit Wilhelm Bechtloff (* 24.1.1867 Hartfeld, + in Lemberg). - Einsiedel, 1884 Budomierz bei Jaworów, 1893 Horożanna (Hof), 1900 Podwysokie bei Horożanna, 1907 Jozefówka bei Mościska, 1911 Lemberg.

4.1237 Mathilde Schmidt
(* 18.3.1872 Wiszenka, + 15.1.1946 Görlitz/P), ∞ 25.2.1894 mit Gustav Bachmann B 4.3141 (* 14.12.1869 Dembianka, + 21.5. 1945 Bobischau im Eulengebirge). - Ulicko zarębane bei Rawa Ruska, 1922 Okopy bei Magierów, 1933 Zimnawoda bei Jasło.

4.1238 Rudolf Schmidt
(* 2.2.1874 Wiszenka 1, + 5.6.1945 Kufstein/D), ∞ 7.7.1901 mit Amalie Müller Mj 4.1621 (* 22.2.1879 Podusilna, + 27.1. 1940 Troppau/D). - Wiszenka 3, 1904 Rogóźno, 1911 Moczerady bei Mościska, 1939/40 Umsiedlung, 1945 Graz/A, Kufstein/D.

4.1239 Gustav Schmidt
(* 9.9.1876 Wiszenka, + 1922 Paćkowice). - Orowa bei Sambor, 1910 Paćkowice bei Sambor.

4.12310 Karoline Schmidt
(* 20.7.1879 Wiszenka, + 7.3.1967 Weißenberg/D), ∞ 19.5.1901 mit Gustav Reichert (* 28.10.1877 Stryj, + 4.9.1963 Weißenberg/D). - Stryj, Jozefówka bei Mościska, 1907 Podwysokie bei Horożanna, nach dem 1. Weltkrieg Rudniki bei Piaseczne, 1932 Lemberg, 1939/40 Umsiedlung, nach 1945 Weißenberg/D.

4.2321 Katharina Schmidt
(* 17.11.1868 Dombrowitz). Um 1882 mit den Eltern nach USA ausgewandert.

4.2322 Jakob Schmidt
(* 23.5.1874 Ehrenfeld, + 15.5.1935 USA), ∞ 27.1.1901 mit Katie Rupp RH 4.1123 (* 16.1.1883 USA). - Ehrenfeld, um 1882 USA.

4.2323 Johann Schmidt
(* 24.3.1877 Ehrenfeld). Um 1882 mit den Eltern nach USA ausgewandert.

4.2324 Emilie Schmidt
(* 19.4.1882 Ehrenfeld). Um 1882 mit den Eltern nach USA ausgewandert.

4.2331 Johann Schmidt
(* 23.1.1867 Ehrenfeld). Um 1882 mit der Mutter nach USA ausgewandert.

4.2332 Peter Schmidt
(* 14.7.1869 Ehrenfeld). Um 1882 mit der Mutter nach USA ausgewandert.

4.2333 Adolf Schmidt
(* 9.5.1871 Ehrenfeld 9). Um 1882 mit der Mutter nach USA ausgewandert.

4.3511 Henry Schmidt
(* 11.7.1882, + 24.10.1919 USA), ∞ mit Betty Bullard). - Rose Hill/USA, Westbrook/USA.

4.3512 Ottilia Schmidt
(* 19.9.1884, + 27.2.1918 USA), ∞ mit Arthur Müller Ms 4.43-48 (* 24.7.1882). - Rose Hill/USA, Westbrook/USA.

5.12131 Edmund Schmidt
(* 30.12.1871 Horożanna, + 25. 5.1924 Sambor), 1.∞ 20.2.1898 mit Jakobine Kintzi K 4.1347 (* 26.1.1876 Kiernica, + 18.8. 1914 Biskowice), .2∞ 1920 mit Henriette Hawranek (+ in Podburz). - Kiernica (Magdalenówka), 1905 Biskowice bei Sambor.

5.12132 Rudolf Schmidt
(* 28.12.1874 Horożanna, + 5.9.1930 Wyszatyce, beerd. Przemyśl),∞ 9.4.1899 mit Mathilde Bachmann B 4.3731 (* 20.12. 1876 Podusilna, + ?). - Podhajczyki, 1901 Łahodów bei Przemyślany ,1903 Czarnełozy bei Rohatyn, 1909 Kupno bei Przemyśl, nach dem 1. Weltkrieg Wyszatyce bei Przemyśl.

5.12133 Wilhelm Schmidt
(* 27.1.1878 Horożanna, + 3.3.1946 Polen), 1.∞ 17.7.1904 mit Katharina Ewy E 4.4242 (* 25.4.1885 Falkenstein, + 4.5.1910 Falkenstein), 2.∞ 26.2.1911 mit Emilie Rupp RH 4.1267 (* 3.9.1889 Dobrowlany, + 27.12.1945 Lodsch/P). - Podhajczyki bei Przemyślany, 1906 Jakimów bei Remenów, 1929 Kowenice bei Sambor, 1939/40 Umsiedlung, nach 1945 verschiedene Lager in Polen.

5.12134 Mathilde Schmidt
(* 11.6.1883 Horożanna, + in Polen), ∞ mit Stanislaus Schott .- Kurowice, 1939/40 Umsiedlung, nach 1945 Polen.

5.12161 Mathilde Schmidt
(* 23.10.1882 Horożanna, + 5.2.1976 Gillersheim/D), ∞ 6.9. 1903 mit Jakob Schreyer (* 19.10.1873 Dornfeld, + 14.3.1932 Lemberg). - Lemberg, 1941 Lindau i. Harz/D, 1963 Gillersheim/D.

5.12162 Emilie Schmidt
(* 23.10.1882 Horożanna, + 1.1945 Dobra/Wa), 1.∞ 27.9.1903 mit Heinrich Kintzi K 4.1341 (* 19.9.1862, + 27.10.1928 Lemberg), 2.∞ 1944 mit Johann Bachmann B 4.3124 (* 10.6.1871 Einsiedel, + 1.1945 Dobra/Wa). - Dawidów, 1926 Lemberg, 1932 Barszczowice, 1939/40 Umsiedlung.

5.12163 Heinrich Schmidt
(* 23.6.1884 Horożanna, + 2.1945 Halle a.d. Saale/D), 1.∞ 10.4.1910 mit Katharina Rupp RH 4.1423 (* 9.12.1881 Hrynków,

+ 20.12.1914 Teschen), 2.∞ 29.11.1916 mit Eugenie Rupp RH 4.1424 (* 4.1.1884 Podusilna, + in St. Catharines/Ka). - Hrynków bei Oleszyce, nach 1918 Suchawola bei Oleszyca, 1939/40 Umsiedlung, 1945 Roßleben/DDR, 1947 Backnang/D, 1948 St. Catharines/Ka.

5.12321 Susanna Schmidt
(* 17.4.1879 Wiszenka, + 19.12.1971 Seesen/Harz/D), 1.∞ 15.11.1896 mit Georg Ottenbreit (* 26.1.1867 Beckersdorf), 2.∞ 15.5.1921 mit Heinrich Armbruster (* 16.5.1876 Stebnik). - Stockerau bei Wien, 1910 Lemberg, im 1. Weltkrieg Myślenice, Trembowla, nach 1918 Stebnik, Stryj, 1939/40 Umsiedlung, nach 1945 Seesen im Harz/D.

5.12322 Jakob Schmidt
(* 9.12.1882 Wiszenka, + ?). - Wien/A.

5.12323 Amalie Schmidt
(* 20.1.1885 Wiszenka, + 26.6.1971 Uruguay), ∞ 21.2.1904 mit Johann Stauffer StJo 1.3 (* 26.10.1878 Malinówka, + 26.3.1949 Uruguay). - Straszewice bei Sambor, nach 1918 Felsztyn, 1938 Sambor, 1948 Nicolich/Uruguay.

5.12324 Theodor Schmidt
(* 11.1.1887 Wiszenka, + 8.3.1970 München/D), ∞ 26.12.1925 mit Rosa Sabat (* 12.12.1897 Wien/A, + 6.8.1969 München/D). - Biala, 1945 Kellerberg bei Passau, dann München/D.

5.12325 Wilhelmine Schmidt
(* 10.2.1889 Wiszenka, + 25.5.1925 Stryj), ∞ 15.5.1921 mit Alexander Zacharczuk (* 29.3.1891 Szamankowce, + 1936 Stryj). - Stryj.

5.12326 Mathilde Schmidt
(* 3.12.1893 Wiszenka), ∞ 20.4.1915 mit Ernst Friedrich Wilhelm Maschmann (* 13.8.1889 Schwenningdorf). - Stryj, 1922 Deutschland, dann USA.

5.12331 Emilie Schmidt
(* 13.6.1879 Wiszenka, + ?), ∞ 7.5.1899 mit Jakob Huber (* 25.3.1868, + in Wels/A). - Przemyśl, nach 1945 Mitterlach bei Wels/A, danach Brand-Marktrewitz/D.

5.12332 Mathilde Schmidt
(* 28.4.1881 Wiszenka, + 16.9.1945 Mysłowice/P), 1.∞ 14.2.1904 mit Heinrich Rupp RH 4.3312 (* 11.5.1875 Podusilna, + 8.1.1908 Podwinie), 2.∞ 22.10.1911 mit Johannes Kram (* 8.7.1870 Polutice/Tschechei, + 26.2.1936 Lemberg). - Podwinie bei Rohatyn, 1909 Hanowce bei Stryj, 1911 Żydaczów, nach 1939 Pirna/D, nach 1945 Mysłowice/P.

5.12333 Rudolf Schmidt
(* 30.4.1883 Wiszenka, + 27.4.1951 Morris/Ka), ∞ 14.2.1909 mit Wilhelmine Bachmann B 5.31212 (* 16.11.1887 Podusilna, + 4.1.1979 St. Catharines/Ka). - Podwinie bei Rohatyn, 1911 Fraga bei Rohatyn, 1919 Potok bei Rohatyn, 1921 Cześniki bei Rohatyn, Targowica bei Horodenka, 1925 Hanczarów bei Obertyn, 1926 Artasów bei Kulików, 1931 Rusiłów, 1939/40 Umsiedlung, 1945 Roßleben/DDR, 1947 Backnang/D, 1949 St. Catharines/Ka.

5.12334 Jakob Schmidt
(* 29.1.1885 Wiszenka, + 11.9.1919 Stryj), ∞ 24.11.1912 mit Margarete Rupp RH 4.3523 (* 5.3.1892 Krowica). - Hanowce.

5.12335 Wilhelm Hugo Schmidt
(* 4.9.1889 Wiszenka, + 1954 Wien). - Wien/A.

5.12336 Julius Heinrich Schmidt
(* 5.6.1891 Wiszenka, + 1957 Wien/A), ∞ 29.1.1928 mit Agnes Heuchert). - Stryj, nach 1945 Wien/A.

5.12337 Leopold Eugen Schmidt
(* 22.5.1893 Hanowce, + 20.7.1971 Backnang/D), ∞ 6.2.1921 mit Margarete Schmidt geb. Rupp RH 4.3523 (* 5.3.1892 Krowica). - Hanowce, 1936 Kochawina, 1939/40 Umsiedlung, 1945 Roßleben/DDR, 1947 Backnang/D, 1950 USA, zuletzt Backnang/D.

5.12338 Hugo Johann Schmidt
(* 7.8.1899 Hanowce, 1927 durch Unfall auf der Jagd in Sławentyn erschossen).

5.12341 Hermine Schmidt
(* 27.3.1890 Szwydka, + 4.1.1951 Uruguay), 1.∞ 30.4.1911 mit Peter Bachmann B 4.3126 (* 27.9.1888 Podusilna, + 12.6.1936 Kolomea), 2.∞ 4.9.1943 mit Siegmund Bachmann B 4.3153 (* 28.5.1882 Podusilna, + 27.1.1979 Mannheim/D). - Kolomea, 1939/40 Umsiedlung, 1945 Roßleben/DDR, 1947 Backnang/D, 1948 Uruguay.

5.12342 Ernst Schmidt
(* 1891 Szwydka, + 7.3.1947 Bostelwiebeck/D), ∞ 5.12.1920 mit Johanna Krebs (* 16.11.1901 Ugartsberg, + 4.1967 Wolfsburg/D). - Wiszniów, Podburze, Ugartsberg, 1939/40 Umsiedlung, nach 1945 Bostelwiebeck/D.

5.12343 Eugen Schmidt
(* 9.5.1893 Szwydka, + 6.4.1949 Ribbesbüttel/D), ∞ 30.9.1921 mit Helene Krebs (* 8.6.1904). - Lemberg, 1939/40 Umsiedlung, nach 1945 Vollbüttel/D.

5.12381 Arnold Schmidt
(* 4.7.1902 Wiszenka), ∞ 16.11.1935 mit Erika Otti Rupp RH 5.41321 (* 23.3.1912 Klicko). -Stare Chrusno,1939/40 Umsiedlung, 1945 Brackenheim, 1948 Uruguay, 1951 Montevideo/U, 1958 Nicolich/U, 1982 Altheim/D.

5.12382 Johanna Emma Schmidt
(* 27.3.1906 Rogóźno), ∞ 6.4.1929 mit Ernst Viktor Müller Mj 4.1674 (* 9.2.1898 Dziewięcierz, + 25.3.1975 Winnipeg/Ka). - Przemyśl, 1944 Graz/A, 1947 Backnang/D, 1949 Winnipeg/Ka.

5.12383 Dipl. Ing. Ernst Schmidt
(* 1.3.1908 Rogóźno, + 8.1941 Lemberg). - Moczerady, Ostróg, 1939/40 Umsiedlung.

5.12384 Alice Schmidt
(* 23.10.1912 Moczerady), ∞ 19.10.1935 mit Arnold Bachmann B 5.38212 (* 18.11.1906 Brześciany, Dekan Pfarrer). - Lemberg, 1939/40 Umsiedlung, 1945 Dittmannsdorf/DDR, 1946 Worfelden/D, 1949 Heubach/D, 1973 Höchst/Odw./D.

5.12385 Erwin Schmidt
(* 26.11.1917 Moczerady, + 24.6.1945 Bensheim-Auerbach/D). - Moczerady, 1939/40 Umsiedlung.

5.123101 Alfred Reichert
(* 28.4.1902 Stryj), ∞ 15.6.1927 mit Nelly Ladenberger (* 15.7.1907 Lemberg, + 17.10.1963 Weißenburg/D). - Stanków, 1939/40 Umsiedlung, nach 1945 Weißenburg/D.

5.123102 Edmund Reichert
(* 20.6.1905 Stryj, 1945 vermißt), ∞ 6.9.1940 mit Gertrud Ladenberger. - Lemberg, 1939/40 Umsiedlung, nach 1945 Weißenburg/D.

5.123103 Julius Reichert
(* 19.5.1910 Lacka Wola), ∞ 15.8.1943 mit Emma Rothaug (* 10.12.1908 Żółkiew). - Lemberg, Nisko, nach 1945 Baden-Baden/D.

5.23221 Peter Schmidt
(* 9.11.1901 Murray County/USA, + 1.8.1972 Cottonwood County/USA), ∞ 25.11.1926 mit Ida Gertner (* 23.12.1898 Cottonwood County/USA). - Minnesota/USA.

5.23222 Minnie Schmidt
(* 24.11.1902), ∞ mit Otto Noding. - Westbrook/USA.

5.23223 Mary Schmidt
(* 12.5.1904, + 4.7.1935), ∞ 29.11.1928 mit Rudolf Steinhoff (* 10.8.1905, + 18.12.1948). -

5.23224 Margarete Schmidt
(* 16.11.1906, + 28.3.1922). - USA.

5.23225 Christina Schmidt
(* 15.6.1908), ∞ mit Walter Rosenberger (* 1898). - USA.

5.23226 Susie Schmidt
(* 26.6.1911), ∞ 22.8.1931 mit Harold Block (* 2.6.1912). - USA.

5.23227 Menno Schmidt
(* 11.3.1914), ∞ mit Eleanor Lind. - USA.

5.23228 John Schmidt
(* 27.12.1923 Westbrook/USA), ∞ 17.5.1949 mit Verna Reemtsma (* 25.1.1930). - Hastings/USA.

6.121311 Helene Schmidt
(* 21.7.1903 Podusilna,+ 27.11.1979 Murrhardt/D), ∞ 15.7.1926 mit Severin Bachmann B 5.31242 (* 11.11.1900 Rohatyn). - Lemberg, 1939/40 Umsiedlung, 1945 Luckau/DDR, 1946 Roßleben/DDR, 1947 Backnang/D.

6.121312 Erwin Schmidt
(* 20.5.1906 Biskowice, 1945 gefallen Lötzen/D), ∞ 24.8.1935 mit Helene Stefanie Linscheid L 5.42724 (* 16.7.1915 Littau/Tschechei). - Strachocina, Kostarowce, Sanok, 1947 Katowice/P.

6.121321 Herbert Schmidt
(* 8.5.1900 Podhajczyki, + 4.8.1966 Oppeln/P), 1.∞ 5.1.1923 mit Helene Bechtel RH 5.12512 (* 20.3.1901 Anielówka, + 1945 Przemyśl), 2.∞ mit Maria Keck. - Wyszatyce, nach 1945 Oppeln/P.

6.121322 Johanna Schmidt
(* 4.5.1902 Łahodów), 1.∞ 4.6.1922 mit Rudolf Kintzi K 5.13214 (* 14.6.1892 Kiernica, + 1945), 2.∞ 25.2.1950 mit Max Krüger (* 28.4.1904 Berlin, + 14.1.1954 Berlin). - Nienowice,1939/40 Umsiedlung, nach 1945 Berlin.

6.121323 Valerie Schmidt
(* 29.8.1904 Czarne Łozy), ∞ 4.6.1922 mit Nikolai Müller alias Majewski Ms 5.42443 (* 15.7.1895 Turka, + 10.1.1962 Breslau/P). - Rosochacz bei Kolomea, 1928 Nowosielce-Gniewosz bei Sanok, nach 1945 Breslau/P.

6.121324 Eugenie Schmidt
(* 1.1.1906 Czarne Łozy), ∞ 23.5.1926 mit Heinrich Rupp RH 4.1472 (* 29.4.1995 Harajec, + 1972 USA). - Nienowice bei

Radymno, Łuczyce, nach 1948 USA.

6.121325 Siegfried Schmidt
(* 9.4.1908 Potok, vor 1939 in Polen gestorben).

6.121331 Nelly Schmidt
(* 23.12.1913 Jakimów), ∞ 10.5.1941 mit Franz Krämer (* 11 10.1911 Reichenbach). - Kowenice, 1939/40 Umsiedlung, 1946 Althausen/D, Ahlen/D.

6.121341 Kasimir Schott
(* 21.11.1937 Uniów bei Kurowice), ∞ 3.10.1925 mit Helene Ewy E 6.211313 (* 11.8.1902 Nadycze). - Kurowice, nach 1939 Rawicz/P.

6.121342 Dr.med.vet. Alfred Schott
(* 11.11.1902, + 25.6.1954 Melsungen/D). - Bóbrka, nach 1945 Melsungen/D.

6.121343 Paul Schott
. - Kurowice, nach 1945 Rawicz/P.

6.121611 Henriette Schreyer
(* 22.8.1905 Lemberg), ∞ 10.8.1929 mit Anton Solik (+ 1947 Lindau). - Stanislau, nach 1945 Lindau, 1961 Ellershausen/D

6.121612 Helene Schreyer
(* 22.6.1909 Lemberg), ∞ 29.10.1932 mit Josef Błocki (* 8. 10.1883 Libuscha, + 28.3.1962 Lindau/D). - Lemberg, nach 1945 Duderstadt/D, Lindau/D, Gillersheim/D.

6.121631 Valerie Magdalene Schmidt
(* 27.2.1911 Hrynków), ∞ 1.7.1934 mit Arnold Richard Bachmann B 5.31243 (* 7.9.1903 Rohatyn). - Rohatyn-Kutce, 1939/40 Umsiedlung, nach 1948 St. Catharines/Ka.

6.121632 Johanna Eugenie Schmidt
(* 25.1.1926 Lemberg), ∞ 18.10.1958 mit Robert Schilk (* 24.5.1928 Emiltschino/Ukraine). - Suchowola, 1939/40 Umsiedlung, 1945 Roßleben/DDR, 1947 Backnang/D, nach 1948 St. Catharines/Ka.

6.123241 Charlotte Schmidt
(* 23.3.1957 Biala), ∞ 10.2.1956 mit Hans Peter (* 21.8. 1922 Mannheim/D). - Biala, nach 1945 München/D.

6.123242 Artur Schmidt
(* 5.11.1928 Biala), ∞ 21.5.1955 mit Katharina Schütz (* 24.9.1930). - Bielitz-Biala, nach 1945 München/D.

6.123251 Stella Nadija Zacharczuk
(* 14.4.1922 Stryj), ∞ 1.11.1947 mit Helmut Hoffmann (* 1. 11.1922 Glogau/D). - Stryj, 1939/40 Umsiedlung, nach 1945 Seesen i. Harz/D.

6.123261 Erika Leontine Maschmann
(* 7.11.1920 Stryj), ∞ 16.3.1947 mit George Hirsch (* 29.3 1914 Parma/USA). - Parma/USA.

6.123311 Otto Huber
(* 5.11.1901, + in Wien/A), 1.∞ mit Eugenie Bisanz K 5.134 35 (* 11.10.1902, + 1973 Breslau/P), 2.∞ mit Edith Remmler (* 27.10.1902). - Przemyśl.

6.123312 Eugenie Huber
(+ Bad Tölz/D), ∞ mit Karl Hönl (+ nach 1945 in Krakau). - Przemyśl, nach 1945 Bad Tölz/D.

6.123313 Edmund Huber

6.123314 Willi Huber
(* 12.10.1905 Przemyśl, + 1.3.1970 Kipfenberg/D), oo 12.8. 1935 mit Ida Fedak (* 10.1907 Tschernowitz). - Lemberg, Stryj, 1939/40 Umsiedlung, nach 1945 Brand bei Marktredwitz/ D, Kipfenberg/D, München/D.

6.123321 Bruno Kram
(* 12.10.1912 Żydaczów), oo 1938 mit Zofia Przykowska. - Żydaczów, 1945 England.

6.123322 Eulalia Kram
(* 2.5.1915), oo 1935 mit Tadeusz Wyspiański. - Katowice-Ligota/Polen.

6.123323 Hedwig Kram
(* 13.11.1919 Żydaczów), oo 21.8.1951 mit Wojciech Kwiatkowski. - Breslau/Polen.

6.123331 Edwin Schmidt
(* 26.12.1909 Podwinie, + 8.1980 St. Catharines/Ka), oo 2. 6.1955 mit Amalie Winter (* 7.10.1910 Rußland). - Stryj, 1939/40 Umsiedlung, 1947 Backnang/D, 1949 St. Catharines/Ka.

6.123332 Herta Schmidt
(* 1.4.1911 Podwinie), oo 29.11.1952 mit Witold Oskar Stauffer StJa 2.83 (* 11.4.1918 Przemiwolka). - Rusilow, 1939/ 40 Umsiedlung, 1945 Roßleben/DDR, 1949 St. Catharines/Ka.

6.123333 Zita Auguste Schmidt
(* 16.2.1915 Schönhof), oo 4.6.1939 mit Michael Adolf Krebs (* 4.12.1910 Ugartsberg). - Rusiłów, Bialy Dwór bei Bóbrka, 1939/40 Umsiedlung, nach 1945 Frankreich, dann St. Catharines/Ka.

6.123341 Irene Johanna Schmidt
(* 28.4.1914 Hanowce), oo 18.4.1938 mit Peter Müller Ms 6.422111 (* 17.9.1909 Trembowla). - Żydaczów, 1939/40 Umsiedlung, 1945 Roßleben/DDR, 1947 Backnang/D.

6.123342 Herwig Heinrich Schmidt
(* 12.8.1918 Hanowce, 1944 in Rumänien vermißt). - Hanowce, Kochawina, 1939/40 Umsiedlung.

6.123371 Siegfried Guido Schmidt
(* 23.9.1923 Hanowce, gefallen 1943 in Rußland). - Hanowce, Kochawina, 1939/40 Umsiedlung.

6.123421 Irene Schmidt
(* 26.11.1924 Wiszniów), oo 1.8.1947 mit Siegfried Mertins (* 21.10.1925 Mittenwalde/D). - Ugartsberg, Paulswiese-Jaromierz/Wa, nach 1945 Bostelwiebeck/D, Vollbüttel/d.

6.123422 Eugenie Schmidt
(* 20.10.1928 Podbórze), oo 5.1956 mit Paul Sengpiel (* 14. 4.1919 Hannover/D). - Ugartsberg, 1939/40 Umsiedlung, nach 1945 Bostelwiebeck/D, Gifhorn/D.

6.123431 Ilona Schmidt
(* 14.8.1926 Lemberg), oo mit Gunnar Raulfs (* 28.5.1949 Vollbüttel/D). - Lemberg, 1939/40 Umsiedlung, nach 1945 Vollbüttel/D, Braunschweig/D.

6.123811 Egon Schmidt
(* 12.9.1936 Lemberg, + 5.8.1977 München/D). - Stare Chrusno, 1939/40 Umsiedlung, 1945 Brackenheim/D, 1948 Uruguay,

1951 Montevideo/U, 1958 Nicolich/U, 1972 München/D.

6.123812 Hedwig Ottilie Schmidt
(* 28.4.1939 Lemberg), ∞ 10.10.1970 mit Gerhard Knöll (* 11.1.1941 Heubach). - Chrusno, 1939/40 Umsiedlung, nach 1945 Brackenheim/D, 1948 Uruguay, 1968 Heubach/D.

6.1231011 Witold Reichert
(* 10.4.1930 Lemberg), ∞ 27.12.1957 mit Irene Durst). - Stankόw, 1939/40 Umsiedlung, nach 1945 Weißenburg/D.

6.1231012 Romuald Reichert
(* 10.2.1934 Lemberg), ∞ 10.9.1963 mit Erika Arlart. - Stankow, 1939/40 Umsiedlung, nach 1945 Weißenburg/D, Tauberbischofsheim/D.

6.1231021 Marlene Reichert
(* 27.11.1941 Posen/Wa), ∞ 17.4.1964 mit Georg Schweinberger. - Posen/Wa, nach 1945 Weißenburg/D.

6.1231031 Ilse Reichert
(* 18.3.1943 Nisko/GG), ∞ 30.10.1966 mit Reinhard Bolch (* 23.7.1939 Westhausen-Reichenbach/D). - Nisko/GG, nach 1945 Baden-Baden/D.

6.232211 Delbert Schmidt
(* 6.12.1928 Cottonwood County/USA). - Minnesota/USA.

6.232212 Lorene Schmidt
(* 31.3.1933 Cottonwood County/USA), ∞ 11.5.1952 mit Don Sutherland. - Minnesota/USA.

6.232221 Garnet Noding
(* 26.6.1923), ∞ mit Donald Fowler. - USA.

6.232222 Verne Noding
(* 19.9.1926), ∞ mit Joyce Nicklasson. - USA.

6.232261 Elaine Block
. - USA.

6.232262 Richard Block
. - USA.

6.232263 Willard Block
. - USA.

6.232264 James Block
. - USA.

6.232265 Donald Block
. - USA.

6.232266 Delmar Block
. - USA.

6.232267 Melvin Block
. - USA.

6.232268 Reubin Block
. - USA.

6.232271 Gorden Schmidt
. - USA.

6.232272 Jean Schmidt
. - USA.

6.232273 Dennis Schmidt
. - USA.

6.232274 Robert Schmidt
. - USA.

6.232275 Katharina Schmidt
. - USA.

6.232281 Jon Schmidt
(* 25.6.1950 Windom/USA). - USA.

6.232282 Daug Schmidt
(* 8.10.1952 Westbrook/USA), ∞ 22.6.1974 mit Carolyn Erb. - USA.

6.232283 Dale Schmidt
(* 10.6.1954 Westbrook/USA), ∞ 10.8.1974 mit Debbie Wyatt. - USA.

6.232284 Bruce Schmidt
(* 14.3.1957 Westbrook/USA), ∞ 24.6.1978 mit Pammy Dudek. - USA.

7.1213121 Zdzisław Edmund Schmidt
(* 22.7.1936 Kostarowce), ∞ 19.10.1960 mit Krystyna Niepokojczycka. - Katowice/P.

7.1213211 Valerian Schmidt
(* 5.11.1923 Wyszatyce), 1.∞ mit Hanna Drohomirecka, 2. ∞ 20.12.1960 mit Irena Bilobran (* 1.6.1930). - Wyszatyce, nach 1945 Teschen, Breslau/P.

7.1213212 Janusz Schmidt
(* 17.9.1945 Oppeln/P). - Polen.

7.1213213 Eligia Schmidt
(* 26.10.1951 Oppeln/P), ∞ mit Copithorne. - England.

7.1213311 Edeltraud Krämer
(* 8.10.1946 Alfhausen), ∞ 23.7.1967 mit Theo Himmelskötter. - BRD.

7.1213312 Franz Krämer
(* 13.9.1949 Lünen/D), 1.∞ 19.8.1970 mit Edith Fritz, 2. ∞ 1975 mit Dagmar Ryba. - BRD.

7.1213411 Georg Schott
(* 1928, 1944 gefallen). - Kurowice, nach 1939 Rawicz/Wa.

7.1213412 Johanna Schott
(* 1930), ∞ mit Teschawer. - Kurowice, nach 1939 Rawicz/Wa.

7.1216111 Johanna Solik
(* 30.4.1930 Lemberg), ∞ 11.10.1951 mit Theodor Mackl. - Lemberg, 1944 Krakau, nach 1945 Lindau/D.

7.1216321 Harold Schilk
(* 27.12.1959 Toronto/Ka). - Kanada.

7.1216322 Christine Schilk
(* 9.1.1964 Toronto/Ka). - Kanada.

7.1232411 Ingrid Peter
(* 24.12.1958 München/D). - München/D.

7.1232511 Marianne Hoffmann
(* 10.10.1951 Seesen i. Harz/D), ∞ 5.8.1972 mit Adolf Spandel (* 16.10.1941 Botenwald). - Rosenberg Hirschlanden/D.

7.1232512 Jutta Hoffmann
(* 10.10.1951 Seesen i. Harz/D). - Seesen i. Harz/D.

7.1232611 William Geo Hirsch
(* 8.3.1948 Cleveland), ∞ 7.7.1973 mit Leona R. Field.
- Lodi/USA.

7.1233111 Georg Hubert Huber

7.1233141 Udo Huber
(* 26.5.1936 Stryj), ∞ 11.4.1961 mit Sieglinde Kellner).
- Stryj, 1939/40 Umsiedlung, nach 1945 Brand/D, München/D.

7.1233142 Ingrid Ilse Huber
(* 7.12.1937 Stryj), ∞ 22.12.1960 mit Wolfgang Limmberger
(* in Königsberg). - Stryj, 1939/40 Umsiedlung, nach 1945
Brand/D, Kipfenberg, Heppenheim/D.

7.1233143 Hans Huber
(* 23.4.1949 Brand/D). - Kipfenberg/D, München/D.

7.1233211 Alfred Kram
(* 1940 in Skarzysko-Kamienna).

7.1233221 Barbara Wyspiańska
(* 18.5.1937), ∞ mit Gąsior. - Polen.

7.1233222 Paul Wyspiański
(* 7.1.1939 in Żydaczów), ∞ . - Polen.

7.1233223 Jacek Wyspiański
(* 11.7.1956 Chorzów). - Polen.

7.1233231 Wiktor Kwiatkowski
(* 6.3.1953 in Breslau/Polen).

7.1233331 Armin Rudolf Krebs
(* 21.1.1940 Lichtenheim), ∞ 1.1962 mit Isabel Eckert (*
27.9.1941). - Tilsonburg/Kanada.

7.1233332 Inge Gertrude Krebs
(* 14.12.1941 Lichtenheim), ∞ 22.3.1960 mit Hans Schäffer
(* 16.1.1919). - Lichtenheim-Witowo/Wa, Frankreich, Back-
nang/D, Kanada.

7.1233333 Lothar Benno Krebs
(* 10.8.1951 Backnang/D). - St. Catharines/Ka.

7.1233334 Utta Silvia Krebs
(* 22.10.1955 Frankreich), ∞ 1975 mit Dan Booker. - St.
Catharines/Ka.

7.1234211 Ernst Wilfried Mertins
(* 8.2.1948 BAd Bevensen/D), ∞ 8.1978 mit Isa Heuer. -
Peine/D.

7.1234212 Karl Harald Mertins
(* 17.3.1949 Bad Bevensen/D), ∞ 5.1972 mit Else Marie
Schölkmann. - Vollbüttel/D.

7.1234213 Anna Barbara Mertins
(* 25.12.1956 Bad Bevensen/D), ∞ 5.1979 mit Rolf Eggeling.
- Br.-Rautheim/D.

7.12310111 Karin Reichert
(* 6.2.1959 Weißenburg/D). - BRD.

7.12310112 Vera Reichert
(* 16.10.1961 Weißenburg/D). - BRD.

7.12310121 Klaus Reichert
(* 8.8.1964 Lauf/D). - BRD.

7.12310122 Andreas Reichert
(* 11.7.1965 Nürnberg/D). - BRD.

7.12310123 Katja Reichert
(* 5.12.1968 Nürnberg/D). - BRD.

7.12310211 Anne Schweinberger
(* 20.2.1965 Weissenburg/D). - BRD.

7.12310212 Jörg Schweinberger
(* 19.3.1967 Weissenburg/D). - BRD.

7.12310311 Björn Bolch
(* 18.5.1971 Aalen/D). - BRD.

7.12310312 Arne Bolch
(* 5.9.1976 Aalen/D). - BRD.

7.2322821 Andrew Schmidt
(* 24.6.1980 London/Ka). - Kanada.

7.2322831 Nothar Schmidt
(* 3.7.1977). - Kanada.

7.2322832 Peter Schmidt
(* 15.8.1980 Lachelle/Ka). - Kanada.

8.12131211 Adam Schmidt
(* 8.1.1962 Katowice/P). - Polen.

8.12132111 Mariusz Schmidt
(* 31.10.1952 Teschen/P). - Polen.

8.12132112 Joanna Adriana Schmidt
(* 14.4.1962 Breslau/P). - Polen.

8.12133111 Ulrike Himmelskötter
(* 8.7.1969 Heesen/D). - BRD.

8.12133112 Betina Himmelskötter
(* 8.9.1973 Heesen/D). - BRD.

8.12133121 Angelika Krämer
(* 19.8.19.. Ahlen/D). - BRD.

8.12133122 Andreas Krämer
(* 2.1.1973 Ahlen/D). - BRD.

8.12326111 Nikai Hirsch
(* 10.8.1977 Cleveland/USA). - USA.

8.12331411 Andrea Huber
(* 30.9.1969 München/D). - BRD.

8.12331421 Bettina Limmberger
(* 24.6.1963 Weinheim a.d. B./D). - BRD.

8.12331422 Sabine Limmberger
(* 6.9.1964 Weinheim a.d.B./D). - BRD.

8.12332211 Janusz Gąsior
(* 3.10.1960). - Polen.

8.12332212 Ilona Gąsior
(* 17.9.1962). - Polen.

8.12332221 Michał Wyspiański
(* 13.6.1975). - Polen.

8.12333311 Lita Dale Krebs
(* 23.10.1965). - Kanada.

8.12333312 Silvia M. Krebs
(* 16.10.1968). - Kanada.

8.12333313 Brain Al. Krebs
(* 12.8.1970). - Kanada.

8.12333321 Bernhart Schäffer
(* 30.12.1962 St. Catharines/Ka). - Kanada.

8.12342121 Björn Mertins
(* 5.8.1973). - BRD.

8.12342122 Dörthe Mertins
(* 19.11.1977). - BRD.

Stauffer (St)

Der Familienname Stauffer läßt sich ähnlich wie Staufer und Stauffacher vom mittelhochdeutschen Stouf herleiten. Unter stouf verstand man einen hochragenden Felsen oder eine Bergkuppe. Wer oder was es damit zu tun hatte, dem wurde der Name Stauffer bzw. Stauffacher beigegeben. Als ursprüngliche Heimat der Stauffer ist die Schweiz und im besonderen die in der sogenannten "Niederey" innerhalb der Gemeinde Röthenbach im oberen Emmental gelegenen Alpe Staufen anzusehen. In den alten Chroniken der Stadt Bern taucht der Name Stauffer bereits im 9. Jahrhundert auf. Es wird da ein Klaus Stauffer genannt. In den darauffolgenden 3 Jahrhunderten erscheinen Dettmar, Ulrich, Henry, Gunther, Emanuel und Luitpold Stauffer. Von Ihnen heißt es, sie seien "große Krieger" gewesen und hätten sich "treu zu ihrem König" gehalten. Ulrich Stauffer wurde wegen seiner Tapferkeit vor dem Feind von Lothar, dem König von Burgund, mit dem Titel "Graf von Burgund" beliehen. Klaus Stauffer wurde wegen seiner großen Gelehrsamkeit und seines aufrichtigen Charakters zum Bischof des im Jahre 1076 von Graf Luitpold von Rumlingen erbauten Klosters Ruggisburg ernannt. Neben seinem großen Wissen verstand es der Bischof hervorragend, mit der Schrift umzugehen. Seine handgeschriebenen und mit schönen Farben illustrierten Manuskripte sind im Louvre von Paris und im Britischen Museum in London zu finden. Im Jahre 1172 hatte ein Arnold Stauffer den Grafen Ulrich von Lenzberg auf dem Kreuzzug in das Heilige Land begleitet. Wegen seines treuen und tapferen Dienstes wurde er zum Herzog von Toskanien ernannt. In der ersten Hälfte des 13.Jahrhunderts war in der damaligen schweizerischen Volksvertretung das Osterhasiltal durch einen Claudius Stauffer vertreten. Er wurde 1241 zum Präsidenten des damaligen Gerichtshofes der Schweiz gewählt. Als sich im Jahre 1292 die drei Kantone Schwyz,

Uri und Unterwalden zu einem Bund zusammenschlossen, gehörten dessen Volksvertretung Henni,Hansli und Joseph Stauffer an. Von Ihnen heißt es, sie seien "ehrliche und aufrichtige Männer" gewesen. Für die Zeit von 1275 - 1286 wird urkundlich ein Rudolf Stauffacher als Landammann von Schwyz bezeugt. Er war am schweizerischen Befreiungskampf gegen Habsburg führend beteiligt.
In die Schweiz weist auch die Herkunft der unter den Täufern und Mennoniten in der Pfalz und in Amerika weitverbreiteten Familie Stauffer hin. Im 16. und 17.Jahrhundert gab es insbesondere in der Berner Gegend recht viele Träger dieses Namens. Ihr wohl bedeutendster Vertreter war der im Jahre 1574 in Thun, Kanton Bern, geborene "hartnäckige Täuferprediger" Christian Stauffer. Er gilt als der Stammvater der pfälzischen Linie der Stauffer. Wegen seines täuferischen Glaubens lag er 1644 in Bern gefangen und mußte 1671 im hohen Alter die Schweiz verlassen.
Mit 40 anderen ausgewiesenen Glaubensgefährten fand Christian Stauffer in der Pfalz auf dem Ibersheimer Hof bei Worms eine neue Heimat. In dem Verzeichnis eines Valentin Hütewohl vom 1.1.1672 heißt es über ihn: " Stauffer, über 90 Jahre alt, seine zweite Frau 70 Jahre alt. Er ist Vater, Großvater und Urgroßvater von 94 Nachkommen, wovon 78 noch leben". In dem gleichen Verzeichnis werden ebenfalls aus der Schweiz Vertriebene u.a. sein Sohn Ulrich Stauffer genannt, der 42 Jahre alt war, seine Frau und Kinder verlassen und als einzige Habe ein Deckbett und fünf Reichstaler mitgebracht hatte, sowie ein 39 Jahre alter Daniel Stauffer. Dieser hatte seine Frau und das älteste seiner 6 Kinder bei sich. Die restlichen 5 Kinder hatte er verlassen müssen. Seine Barschaft bestand aus 2 Deckbetten und 13 1/2 Reichstalern. In dem gleichen Verzeichnis erscheinen darüberhinaus noch eine „Anna Staufferin, 52 J. , 6 Kinder von 13 - 23 J., hat 3 Kinder bei ihr und den Mann und 3 K. verlassen" und ein „Hans Stauffert, 27 J., ledig, Enkel" des vorgenannten Christian Stauffer.
In einem Mennonitenverzeichnis vom Jahre 1717 erscheint ein Christian Stauffer in Friesenheim bei Ludwigshafen und einer in Mannheim a.Rh. In einem solchen vom Jahre 1732 wird in Obersülzen ebenfalls ein Christian Stauffer genannt. Es ist wohl der gleiche Christian Stauffer, der im Jahre 1738 mit Frau und 4 Kindern genannt wird. Am 28.11.1736 hatte der vom Mückenhäuserhof bei Ibersheim stammende Christian Stauffer mit seiner Ehefrau Katharina Stauffer geb. Schmitt aus Erpolsheim die dem Freiherrn Claudius von Gagern gehörende sogenannte Steinmühle bei Albisheim a.d. Pfriem sowie die gesamten Hofgüter daselbst auf 6

Jahre gegen den jährlichen Pachtzins von 200 Gulden rheinischer Währung, 50 Malter Gerste, 50 Malter Spelz und 30 Malter Hafer gepachtet. In einem Pachtnachvertrag wurden ihm außerdem die sogenannte Bennwiese und der Garten nebst Gartenstübchen überlassen. Am 27.2.1741 übernahm er nach vorher eingeholtem "Herrschaftlichen Gnädigsten Consens" ein Viertel des Alt-Bolanderhofes in der Größe von 171 Morgen zum Preis von 3600 Gulden in Erbbestand. Auf Ansuchen wurde der inzwischen verwitweten Katharina Stauffer geb. Schmitt am 12.4.1759 der Erbbestandsbrief neu ausgestellt. Auf ihren Sohn Jakob Stauffer ging das Viertel des Alt-Bolanderhofes am 2.6.1775 zum Kaufpreis von 5000 Gulden Frankfurter Währung über. Einer im Staatsarchiv zu Speyer vorliegenden Beschreibung des Alt-Bolanderhofes zufolge befanden sich im Jahre 1788 im Besitz von Jakob Stauffer 96 Mrg., 2 Vrt. und 28 1/3 rth. und in dem von Johann Stauffers Wwe. 96 Mrg., - Vrt. und 28 3/8 rth. Gemeinsam mit 2 anderen Grundbesitzern besaßen sie darüberhinaus 4 Mrg., 1 Vrt. und 17 rth.

Im Jahre 1739 begegnet man in Guntersblum einem Daniel Stauffer, der 1739-1767 Ältester der Mennonitengemeinde Alsheim war. Auf dem Mechtersheimer Hof gab es in jener Zeit einen Christian Stauffer, in Heppenheim auf der Wiese einen Ulrich Stauffer, in Mannheim einen Johannes Stauffer, in Mutterstadt einen Hans Stauffer und in Oberflörsheim einen Johannes Stauffer. 1743 gab es in Rohrbach einen Christian Stauffer, der 1744 nach USA auswanderte, in Mauer einen Johann Stauffer, in Branchweilerhof einen Christian Stauffer mit Frau und einer Tochter, im Jahre 1753 in Nack einen Jakob Stauffer mit Frau, 4 Söhnen und 1 Tochter, in Erbesbudesheim einen Jakob Stauffer, in Friesenheim einen Ulrich Stauffer mit seiner 3 köpfigen Familie sowie den Christian Stauffer jun. , dessen Eltern seit 40 Jahren Sickingerhofbeständer waren, in Eppstein b. Ludwigshafen a.Rh. einen Christian Stauffer, der mit seiner 5 köpfigen Familie von Frh. von Hundheim aufgenommen worden war, in Heppenheim einen Johannes Stauffer mit einer 5 köpfigen Familie, in Alsheim neben dem bereits genannten Daniel Stauffer einen Johannes Stauffer mit seiner 9 köpfigen Familie, in Friesenheim neben dem bereits genannten Christian Stauffer einen Ulrich Stauffer mit seiner 3 köpfigen Familie.1768 wurde einem Christian Stauffer in Obersülzen der Schutzbrief erteilt.

In Ibersheim, wo sich der eingangs erwähnte Christian Stauffer 1672 niedergelassen hatte, blieb der Familienname Stauffer bis in die jüngste Zeit erhalten. Bei der 1738/39 behördlicherseits angeordneten und durchgeführten Zählung der Mennoniten wurden in Ibersheim u.a. ein

Christian und ein Leineweber Ulrich Stauffer festgestellt. 1743 gab es in Ibersheim einen Christian Stauffer mit Frau, 3 Söhnen und 1 Tochter sowie einen Leineweber Ulrich Stauffer mit Frau und einem Sohn. In einem Verzeichnis vom Jahre 1753 werden Daniel mit einer 5 köpfigen, Heinrich mit einer 3 köpfigen und Christian Stauffer ebenfalls mit einer 3 köpfigen Familie als Hofbesitzer genannt. Von letzterem heißt es, daß er seinen Hof verkaufte und nach Pennsylvanien/USA zog. Im Jahre 1759 gab es in Ibersheim einen Daniel Stauffer mit Frau und 6 Kindern, sowie einen Heinrich Stauffer mit Frau und 3 Kindern. Gegen Ende des 18.Jahrhunderts waren in Ibersheim ansässig: 1.) Marie Stauffer,Witwe des Daniel Stauffer, eines Sohnes von Heinrich Stauffer mit den Kindern Heinrich, Johannes, Daniel, Marie, Elisabeth, Christian und Jakob. 2.) Elisabeth Stauffer, Witwe des Daniel Stauffer jun. mit den Kindern Christian, Heinrich, Johannes, Abraham und Barbara u. 3.) Heinrich Stauffer mit den Kindern Johannes, Marie und Barbara. Um die Mitte des vergangenen Jahrhunderts war ein Stauffer Bürgermeister des Ortes. Daß er 1856 mit Heinrich und Christian Stauffer in die Schweiz reiste und dort Zuchtvieh kaufte, mag wohl als Zeichen dafür angesehen werden, daß sich Angehörige der Ibersheimer Stauffersippe im landwirtschaftlichen Bereich nicht nur auf Ortsebene, sondern auch darüberhinaus beweglich und fortschrittlich erwiesen. Verschiedene Vertreter dieser Familie waren auch Prediger und Älteste in verschiedenen pfälzisch-hessischen Gemeinden.

Nach einer Zählung vom Jahre 1936 gab es unter den Mennoniten in der Pfalz und Rheinhessen 107 Träger des Namens Stauffer, u.zw. in der Mennonitengemeinde Eppstein 44, Ibersheim 15, Kaiserslautern 4, Ludwigshafen a.Rh. 9, Obersülzen 23 und Weierhof 12.

An der in den Jahren 1784/85 erfolgten Auswanderung nach Galizien hatte sich kein Stauffer beteiligt. Erst in der 2.Hälfte des vergangenen 19. Jahrhunderts, als die galizischen Mennoniten im Begriffe waren, ihre Stammsiedlung zu verlassen, um auf Anregung des "Güterhändlers" Peter Müller ihren landwirtschaftlichen Grundbesitz anderorts zu erweitern, wagten 3 Staufferangehörige den Sprung nach Galizien.

Als erster kam im Jahre 1869 der aus Hemshof bei Ludwigshafen a.Rh. stammende **Jakob Stauffer** (StJa 0).Er veräußerte seinen Grundbesitz in Hemshof und dem nahegelegenen Ruchheim und erwarb mit dem Erlös das Hofgut Nawaria im Kreis Lemberg.

Ihm folgte vier Jahre später **Johann (Jean) Stauffer** (StJo 0)aus Ibersheim. Mißernten und wirtschaftliche Nöte sowie verwandtschaftliche Beziehungen zu den vor ihm bereits ausgewanderten Basen Elisabeth

Laise und Barbara Forrer, veranlaßten ihn zum Verkauf seines Grundbesitzes in Ibersheim und zur Auswanderung nach Galizien. Hier hielt er sich in den Jahren 1873 und 1874 bei seinen Basen auf und heiratete am 31.1.1875 die Witwe und Hofgutsbesitzerin Katharina Bachmann geb. Linscheid in Malinówka. Das Hofgut bewirtschaftete er bis 1906 und starb am 9.11.1933 in Kiernica. In seinen letzten Lebensjahren nahm er in der Mennonitengemeinde Kiernica-Lemberg das Amt eines Diakons wahr.

Als dritter Stauffer kam nach Galizien der aus Eppstein bei Ludwigshafen a.Rh. stammende **Christian Stauffer** (StCh 0). Auch bei ihm waren es verwandtschaftliche Beziehungen zu galizischen Mennoniten, die ihn zum Verlassen seiner angestammten Heimat veranlaßten. Nachdem er zuvor noch seiner Militärdienstpflicht nachgekommen war, veräußerte er seinen Grundbesitz, zog 1890 nach Galizien und heiratete da am 3.1. 1891 die Tochter des Gutsbesitzers Jakob Stauffer in Nawaria. Im Jahre 1903 zog er zunächst nach Podsaki und erwarb 1906 das Hofgut Miłoszowice bei Szczerzec. Hier starb er am 5.10.1930.

Jakob Stauffer (StJa)

0 Jakob Stauffer
(* 1.2.1835 Hemshof bei Ludwigshafen a.Rh., + 29.5.1916 Podsadki, beerdigt Einsiedel), ∞ 11.2.1863 mit Christine Schowalter (* 20.11.1844 Ruchheim bei Ludwigshafen a.Rh., + 25.12.1914 Podsadki, beerd. Einsiedel). - Ruchheim bei Ludwigshafen a.Rh., 1869 Nawarja, zuletzt Podsadki.

1.1 Jakob Stauffer
(* 7.2.1864 Ruchheim/Pfalz, + in russischer Gefangenschaft), ∞ 15.6.1891 mit Elisabeth Orth (* 8.2.1867 Eich/Rheinhessen, + 27.3.1920 Lemberg). - Lesienice bei Lemberg, 1897 Miklaszów bei Winniki.

1.2 Elisabeth Stauffer
(* 27.4.1867 Ruchheim/Pfalz, + 3.7.1930 Miłoszowice), ∞ 3.1. 1891 mit dem 1890 eingewanderten Christian Stauffer StCh 0 (* 8.2.1865 Eppstein b. Ludwigshafen, + 5.10.1930 Miłoszowice). - Nawarja, 1903 Podsadki, 1906 Miłoszowice bei Szczerzec.

1.3 Peter Stauffer
(* 27.4.1869 Ruchheim, + 22.1.1948 Oberoppurg/DDR), ∞ 23.7. 1893 mit Johanna Krämer (* 7.8.1874 Reichenbach, + 25.3.1955 Bad Hönningen a.Rh./D). - Hodowica, 1904 Reichenbach, 1939/40 Umsiedlung, nach 1945 Thüringen/DDR.

1.4 Heinrich Stauffer
(* 27.7.1871 Nawarja, + 12.6.1943 Alt-Brest-Stary Brześć/Wa), ∞ 17.9.1899 mit Mathilde Bachmann B 4.3135 (* 11.1.1879 Neuhof, + 14.1.1956 Rodenbach/Westerwald/D). - Zagarb bei Złoczów, 1905 Podsadki, 1939/40 Umsiedlung.

1.5 Eduard Stauffer
(* 1.10.1876 Nawarja, + 24.8.1925 Lemberg), ∞ 25.5.1902 mit Johanna Magdalene Kesselring geb. Kintzi K 4.1326 (* 13.7.1873, + 6.2.1968 Enkenbach/D). - Dębowa Dolina bei Lubień wielki,

1939/40 Umsiedlung, zuletzt Enkenbach/D.

1.6 Abraham Stauffer
(* 14.12.1880 Nawarja, + 29.8.1915 Samarkand/R in russischer Gefangenschaft), ∞ 3.5.1908 mit Auguste Johanna Krämer K 5.13223 (+ 1972/73 Leipzig/DDR). - Hodowica bei Nawarja, 1910 Krechów bei Żórkiew, 1912 Kuława bei Zameczek, nach dem 1. Weltkrieg Lemberg.

1.7 Anna Stauffer
(* 15.9.1883 Nawarja, + 31.1.1971 Singen/Htw/D), ∞ 12.5.1912 mit Jakob Rupp RH 3.355 (* 3.6.1866 Einsiedel, + 11.9.1928 Podsadki). - Czułowice bei Komarno, nach dem 1. Weltkrieg Podsadki, 1939/40 Umsiedlung, 1947 Eversen/D, 1949 Singen/D.

1.8 Friedrich Stauffer
(* 5.5.1886 Glinna-Nawarja, seit 1945 verschollen), ∞ 24.7.1910 mit Amalie Ewy E 4.4251 (* 16.12.1887 Podusilna, + 13.11.1968 St. Catharines/Ka). - Hoły rawskie bei Rawa ruska, nach dem 1. Weltkrieg Podhorce bei Złoczów, 1932 Tarnogóra bei Krasnystaw, Skwarzawa stara, 1939/40 Umsiedlung, 1947 Backnang/D, nach 1950 St. Catharines/Ka.

2.11 Elisabeth Stauffer
(* 7.5.1893, + 8.9.1915 Miłoszowice, beerd, Einsiedel).

2.12 Berta Stauffer
(* 18.7.1896 Lesienice, + 27.3.1977 Bad Dürkheim), ∞ 27.3.1920 mit Jean Becker (* 22.4.1883 Erpolzheim/Pfalz, + 1.3.1963 Erpolzheim). - Erpolzheim/D.

2.13 Klara Stauffer
(* 25.9.1898 Miklaszów, + 14.11.1976 Gartental/U), ∞ 27.11.1926 mit Severin Staunislaus Beigert (* 8.1.1892 Münchental, + 21.1.1970 Delta/U). - Dębowa dolina, 1929 Ćwitowa bei Buczacz, 1939/40 Umsiedlung, 1945 Gernsheim, danach Erpolzheim, 1948 Delta/U, zuletzt Gartental/U.

2.14 Christine Magdalene Stauffer
(* 25.2.1899 Miklaszów). - Ossowce bei Buczacz, 1933 Lemberg, 1939/40 Umsiedlung, nach 1945 Mannheim/D.

2.15 Emilie Stauffer
(* 10.10.1902 Miklaszów), ∞ 2.4.1936 mit Theodor Hotz (* 2.1.1901 Darmstadt). - Rüsselsheim, Gernsheim a.Rh./D.

2.16 Anna Stauffer
(* 3.6.1904 Miklaszów), ∞ 31.10.1933 mit Ernst J. L. Müller (* 23.1.1904 Temeszwar, + 20.4.1965 Heidelberg). - Sanok, 1937 Lemberg, nach 1939 Krosno/GG, nach 1945 Mannheim/D.

2.31 Jakob Stauffer
(* 18.6.1898 Hodowica, + 22.1.1972 Bashaw/Ka), 1.∞ 15.8.1926 mit Philippine Schlosser (* 14.10.1899 Reichenbach, + 3.4.1950 in Bashaw/Ka), 2.∞ mit Friedl Kuhl (* 6.10.1917 Schnakenburg bei Danzig/D). - Reichenbach bei Brodki, am 4.5.1928 nach Kanada ausgewandert, Bashaw/Ka.

2.32 Friedrich Stauffer
(* 23.2.1900 Hodowica), ∞ 12.2.1928 mit Katharina Breitmeier. - Reichenbach, am 19.4.1928 nach Kanada ausgewandert, jetzt Bashaw/Ka.

2.33 Christine J. Stauffer
(* 5.7.1901 Hodowica, + 3.8.1975 Neuhofen/D), ∞ 18.4.1926 mit Leopold Rößler (* 1.4.1896 Dornfeld, 19.1.1945 umgebracht. -

Dornfeld, 1939/40 Umsiedlung, nach 1945 Ludwigshafen a.Rh./D.

2.34 Emil Stauffer
(* 28.2.1903 Hodowica, + 14.5.1980 Ramsen/D), ∞ 22.9.1942 mit Similde L. Ritzel (* 16.9.1920 Bukarest). - Reichenbach, 1939/40 Umsiedlung, nach 1945 Ramsen/D.

2.35 Peter Stauffer
(* 11.12.1904 Reichenbach, + 16.10.1972 Rockenhausen/D), ∞ 24.4.1932 mit Luise Schlosser (* 19.11.1909 Borynia). - Reichenbach, 1939/40 Umsiedlung, nach 1945 Dörnte, 1946 Bolanden/D, zuletzt Langmeil/D.

2.36 Marie Anna Stauffer
(* 6.7.1911 Lemberg), ∞ 9.7.1939 mit Gustav Ganz (* 5.5.1915 Neu-Chrusno, 5.8.1943 gefallen). - Neu-Chrusno, 1939/40 Umsiedlung, nach 1945 Oberoppburg/DDR, dann Bad Hönningen/D, zuletzt Speyer/D.

2.41 Anna Elise Stauffer
(* 17.10.1901 Zagarb, + 3.12.1962 Neuwied/D), ∞ 5.6.1922 mit Michael Ewy E 5.21313 (* 20.9.1896 Horožanna, + 21.1.1971 Leutesdorf/D). - Horožanna, 1931 Podsadki, 1939/40 Umsiedlung, nach 1945 Neuwied/D.

2.42 Christine M. Stauffer
(* 18.3.1903 Zagarb), ∞ 13.1.1924 mit Rudolf Herrman Harlfinger (*1.7.1898 Dornfeld, + 15.10.1979 Hitzacker/D). - Dornfeld, 1939/40 Umsiedlung, nach 1945 Hitzacker/D.

2.43 Edmund Jakob Stauffer
(* 11.11.1904 Hodowica, + 10.10.1969 Backnang/D), ∞ 6.6.1942 mit Ilse Heckel (* 17.7.1918 Lemberg). - Podsadki, 1939/40 Umsiedlung, nach 1945 Rodenbach/D, Backnang/D, z.Zt. Berlin.

2.44 Emilie Henriette Stauffer
(* 8.9.1906 Podsadki), ∞ 21.10.1925 mit Franz Hell (* 20.1.1892 Remenów, + 25.9.1968 Las Piedras/U). - Warschau, 1946 Gaustadt/D, 1947 Backnang/D, 1948 Montevideo/U.

2.45 Mathilde Amalie Stauffer
(* 15.10.1909 Podsadki, + 17.1.1971 Lingen/D), ∞ 22.11.1931 mit Gustav Heinrich Hoffmann (* 5.3.1903 Neu-Sandez, + 1972 Lingen/D). - Dąbrówka bei Neu-Sandez, nach 1945 Lingen/D.

2.46 Adele Eugenie Stauffer
(* 22.6.1911 Podsadki, + 18.7.1968 Las Piedras/U), ∞ mit Johann Konrad Sommer (* 14.1.1906). - Lemberg, 1939/40 Umsiedlung, nach 1945 Namitz/DDR, 1948 Uruguay.

2.47 Helene Barbara Stauffer
(* 8.9.1912 Podsadki), ∞ 4.4.1948 mit Paul Steffen (* 24.5.1915 Berlinchen/D). - Podsadki, nach 1945 Backnang/D.

2.48 Gustav Johann Stauffer
(* 4.8.1916 Podsadki), ∞ 29.6.1941 mit Elisabeth Heiler (* 17.4.1916 Dornfeld). - Podsadki, 1939/40 Umsiedlung, nach 1945 Backnang/D.

2.51 Waldemar Eduard Stauffer
(* 22.4.1904 Dębowa Dolina), ∞ 3.2.1929 mit Wanda Bisanz K 5.13452 (* 15.8.1906 Moroszkowice). - Dębowa Dolina, Batiatycze, nach 1945 Stara Kamienna/P.

2.52 Ernst Jakob Stauffer
(* 31.3.1907 Dębowa Dolina), ∞ 3.10.1940 mit Johanna Lewicka (* 23.2.1917 Krakau). - Dębowa Dolina, 1939/40 Umsiedlung, 1953

Lodsch, 1958 Backnang/D, z.Zt. Benningen/D.

2.53 Eduard Peter Stauffer
(* 22.3.1909 Dębowa Dolina, + 21.6.1974 Camrose/Ka), ∞ 19.4. 1936 mit Erna Katharina Bachmann B 6.311122 (* 25.11.1914 Czyżki). - Dębowa Dolina, nach 1939 Tyczyn/GG, nach 1945 Mietraching/D, Graham/D, nach 1950 Edmonton/Ka, Camrose/Ka.

2.61 Julius Stauffer
(* 7.4.1909 Hodowica, + 2.6.1957 Gotha/DDR), ∞ mit Anni Model.

2.62 Herta Elisabeth Stauffer
(* 26.4.1912 Kuřawa), ∞ 9.12.1961 mit Karl Krämer (* 5.11.1895 Dornfeld, + 18.11.1972 Leipzig/DDR). - Lemberg, 1939/40 Umsiedlung, nach 1945 Leipzig/DDR.

2.63 Walter Stauffer
(* 4.1.1914 Kuřawa), 1.∞ 1935 mit Helene Pekowits, 2.∞ 4.8. 1954 mit Ilse Schmidt geb. Pinkert (* 2.3.1922). - Erfurt/DDR.

2.81 Richard Alfred Stauffer
(* 11.8.1911 Podsadki), ∞ 26.8.1950 mit Lydia Andres RH 5.355-11 (* 19.4.1921, + 1.9.1968 Toronto/Ka). - Buřawa, nach 1939 Jaroslau/GG, nach 1945 Mühlbach/DDR, 1947 Backnang/D, danach St. Catharines/Ka.

2.82 Irma Henriette Stauffer
(* 30.4.1913 Hoły Rawskie), ∞ 5.8.1950 mit Gustav Siegmund Klein Kl 4.4292 (* 18.10.1907 Kiernica). - Skwarzawa Nowa, 1939 /40 Umsiedlung, 1947 Backnang/D, danach St. Catharines/Ka.

2.83 Witold Oskar Stauffer
(* 11.4.1918 Przemiwólka), ∞ 29.11.1952 mit Herta Else Schmidt S 6.123332 (* 1.4.1911 Podwinie). - Skwarzawa, 1939/40 Umsiedlung, 1947 Backnang/D, danach St. Catharines/Ka.

2.84 Hedwig Selma Stauffer
(* 14.3.1930 Podhorce), ∞ 10.2.1951 mit Heinz Pfizenmaier (* 30.1.1930). - Skwarzawa, 1939/40 Umsiedlung, um 1949 St. Catharines/Kanada.

3.121 Fritz Becker
(* 2.1921 Erpolzheim/D, gefallen 4.1943 Stalingrad/UdSSR). - Erpolzheim/D.

3.122 Herbert Becker
(* 11.1923 Erpolzheim/D, gefallen 8.1944 Rumänien). - Erpolzheim/D.

3.123 Gisela Becker
(* 21.6.1926 Erpolzheim/D), ∞ 11.6.1949 mit Adolf Hauter. - Erpolzheim/D.

3.131 Helga Beigert
(* 4.7.1929 Ćwitowa), ∞ 14.2.1953 mit Eugen Rempel (* 27.6.1918 Olgino, + 26.3.1979 Gartental/U). - Ćwitowa, 1939/40 Umsiedlung, nach 1945 Erpolzheim/D, nach 1948 Gartental/U, 1979 Stuttgart-Sillenbuch/D.

3.132 Eva Beigert
(* 25.5.1931 Ćwitowa), ∞ 18.12.1950 mit Witold Marian Bachmann B 6.314122 (* 3.7.1925 Bratyszów). - Ćwitowa, 1939/40 Umsiedlung, nach 1945 Erpolzheim/D, 1948 Delta/U, 1973 Metzingen/D.

3.133 Rüdiger Beigert
(* 28.1.1942 Lodsch/Wa), ∞ 18.4.1968 mit Carmen Ehemann (* 19. 9.1949 Montevideo/U). - Lodsch/Wa, 1945 Erpolzheim/D, 1948 Del-

ta/U.

3.151 Friedrich Hotz
(* 5.8.1937 Mainz/D), ∞ 22.5.1968 mit Herta Peters (* 11.8. 1933 Westerrode/Harz/D). - Leerstetten/D.

3.152 Wolfgang Hotz
(* 3.2.1939 Mainz/D), ∞ 26.9.1970 mit Lilo Demmler (* 29.6. 1941 Wuppertal/D). - Gernsheim a.Rh./D.

3.153 Carola Hotz
(* 13.6.1944 Darmstadt/D), ∞ 30.1.1970 mit Franz Heinrich Kaps (* 12.10.1941 Breslau/D). - Washington/USA.

3.311 Walter Stauffer
(* 1.12.1927 Bashaw/Ka), ∞ 21.8.1957 mit Edith Patterson. - Dorenlee, Alberta/Ka.

3.312 Herbert Stauffer
(* 13.10.1929 Bashaw/Ka). - Bashaw/Ka.

3.313 Bernhard Stauffer
(* 15.10.1931 Bashaw/Ka). - Bashaw/Ka.

3.321 Frieda Stauffer
(* 27.1.1929 Bashaw/Ka), ∞ 1948 mit Martin Schiermann). - Lacombe, Alberta/Ka.

3.322 Willi Edgar Stauffer
(* 16.4.1930 Bashaw/Ka), ∞ 1956 mit Hilda Reeves. - Bashaw/Ka.

3.323 Christel Stauffer
(* 1932 Bashaw/Ka), ∞ 1952 mit Art Reeves. - Camrose/Ka.

3.331 Erwin Rössler
(* 28.1.1927 Reichenbach). - Dornfeld, 1939/40 Umsiedlung, nach 1945 Ludwigshafen/D.

3.332 Lydia Rössler
(* 1.4.1929 Dornfeld), ∞ 7.6.1952 mit Theo Brachhold. - Neuhofen/D.

3.333 Ilse Rössler
(* 7.6.1931 Dornfeld), ∞ 29.12.1957 mit Arthur Krämer. - Dornfeld, 1939/40 Umsiedlung, z.Zt. Toronto/Ka.

3.334 Edgar Rössler
(* 16.11.1937 Dornfeld, + 4.2.1940 Bad Schandau/D). - Dornfeld, 1939/40 Umsiedlung.

3.341 Robert Stauffer
(* 4.2.1943 Kutschin/Wa), ∞ 17.5.1968 mit Sonja Niesar.

3.342 Reinhold Stauffer
(* 15.11.1948 Langmeil/D), ∞ 20.7.1971 mit Birgit Linn.

3.343 Ingrid Stauffer
(* 8.7.1951 Ramsen/D), ∞ 6.8.1970 mit Hans Demand.

3.351 Wilhelm Peter Stauffer
(* 20.1.1933 Reichenbach), ∞ 18.7.1959 mit Marianne Michel (* 20.10.1935 Kaiserslautern/D). - Reichenbach, 1939/40 Umsiedlung, nach 1945 Bolanden/D, zuletzt Langmeil/D.

3.352 Adolf Stauffer
(* 24.2.1939 Reichenbach), ∞ 24.7.1971 mit Gertrud Kirch. - Reichenbach, 1939/40 Umsiedlung, nach 1945 Bolanden/D, Winnweiler/D.

3.353 Karl Hans Stauffer

(* 11.10.1941 Niedermühleneck/Wa). -

3.354 Walter Stauffer
(* 26.2.1943 Niedermühleneck/Wa). -

3.361 Christine Johanna Ganz
(* 13.3.1940 Bad Schandau). - Neuwied/D.

3.362 Sigrid Anneliese Ganz
(* 21.4.1941 Brest Kujawski/Wa), ∞ 14.6.1963 mit Heinz Grehl. - Nach 1945 Oberoppurg/DDR, dann Bad Hönningen/D, Speyer/D.

3.421 Gustav Harlfinger
(* 26.7.1925 Dornfeld, + 13.7.1981 Metzingen/D), ∞ 31.10.1953 mit Hanna Ottens (* 23.4.1932 Dannenberg). - Dornfeld, 1939/40 Umsiedlung, nach 1945 Langenbrügge/D, Metzingen/D.

3.422 Waldemar Harlfinger
(* 12.12.1927, + ?).

3.423 Helmut Harlfinger
(* 23.7.1929 Dornfeld), ∞ 13.10.1962 mit Magda Lütjen (* 20.3. 1940 Kl.-Kühren). - Dornfeld, 1939/40 Umsiedlung, nach 1945 Langenbrügge/D.

3.424 Renate Harlfinger
(* 20.6.1941 Strelno/Wa), ∞ 10.10.1962 mit Georg Peetz (* 24. 5.1937 Hamburg). - Nach 1945 Langenbrügge/D, Wendisch-Evern/D.

3,425 Anita Harlfinger
(* 10.10.1942 Strelno/Wa), ∞ 27.3.1965 mit Peter Dreyer (* 8. 3.1941 Lüneburg). - Schmessau/D.

3.431 Heinz Stauffer
(* 11.2.1946 Potulice), ∞ 5.1970 mit Sigrid Politzer (* 3.11. 1946 Oberndorf/D). - Backnang/D, Mühlheim/D.

3.432 Otmar Stauffer
(* 27.1.1950 Gronau), 1.∞ 29.3.1970 mit Dagmar Kropf (* 26. 12.1949), 2.∞ 19.3.1976 mit Helga Thiele (* 4.2.1954 Gaildorf) . - Backnang/D, Stuttgart/D.

3.433 Vera Stauffer
(* 7.7.1952 Neuwied/D).

3.441 Waldemar Hell
(* 14.1.1930 Lemberg), ∞ 15.5.1952 mit Ingeborg Frey (* 31.1. 1931 Rosenberg). - Lemberg, Warschau, 1948 Uruguay.

3.442 Edgar Hell
(* 26.4.1932 Lemberg), ∞ 21.9.1968 mit Leocadia Martin (* 16. 8.1931 Rio Negro/U). - Lemberg, Warschau, 1948 Uruguay.

3.451 Emilie Hoffmann
(* 15.9.1933 Podsadki). - Neu-Sandez, nach 1945 Lingen/D.

3.452 Herta Hoffmann
(* 22.3.1943), ∞ mit Dieter Radeck. - Lingen/D.

3.461 Emilie Sommer
(* 1.8.1941 Kutno/Wa), ∞ 1.2.1962 mit Fausto Martinez (* 22.6. 1931 Pan de Azucar/U). - Las Piedras/U.

3.462 Kurt Sommer
(* 27.2.1944 Leipzig/D), ∞ 19.10.1971 mit Iris Nives (* 4.4. 1940 Maldonado/U). - Las Piedras/Uruguay.

3.471 Ingrid Steffen
(* 7.5.1949 Berlinchen/DDR), ∞ 16.5.1970 mit Edgar Thomas (* 21.2.1944 Brest-Kujawien/Wa). - Backnang/D.

3.481 Edda Stauffer
(* 20.3.1942 Leslau/Wa), ∞ 23.8.1963 mit Horst Scheunemann (* 18.3.1937 Rogzow/D). - Backnang/D.

3.482 Gustav Stauffer
(* 10.6.1943 Vormbach/Wa), ∞ 10.5.1968 mit Christel Prei (* 30.12.1945 Salzhausen). - Backnang/D, Leutenbach/D.

3.511 Christine Wanda Stauffer
(* 31.10.1936 Lemberg), ∞ 25.12.1958 mit Adolf Godyński (* 25.6.1933). - Przesieka/P.

3.512 Danuta Stauffer
(* 8.4.1941 Zamiechów/GG), ∞ 22.6.1963 mit Janusz Andrzej Kazuba (* 20.9.1938 Kielce). - Milków/Polen.

3.521 Svanhild Stauffer
(* 30.7.1940 Jarau-Jaroszewo/Wa), ∞ 17.1.1963 mit Zbigniew Rawicki. - Warschau/P, 1977 Hamburg/D.

3.522 Joachim Sven Kurt Stauffer
(* 31.1.1943 Jarau-Jaroszewo/Wa), ∞ 29.8.1969 mit Franziska Blasko (* 20.8.1949 Backnang/D). - Backnang/D, z.Zt. Benningen /D.

3.523 Sylvia Stauffer
(* 3.5.1948 Guben), ∞ 22.11.1973 mit Werner Hübner. - Backnang/D, z.Zt. Hamburg/D.

3.531 Klaus Eduard Stauffer
(* 3.8.1947 Garham/D), ∞ 15.8.1970 mit Arlene Kelly). - Camrose/Ka.

3.532 Gerd Richard Stauffer
(* 22.5.1949 Ober Asbach), ∞ mit Patricia Ousten (* 17.2. 1950).

3.611 Elvira Stauffer
(* 8.12.1951).

3.612 Lydia Stauffer
(* 10.12.1952).

3.631 Walter Stauffer
(* 13.12.1937).

3.632 Maria Stauffer
(* 26.3.1948).

3.811 Donald Stauffer
(* 14.2.1955 St. Catharines/Ka), ∞ 14.8.1976 mit Terrylynn Wittum. - Kanada.

3.841 Rudolf Pfizenmaier
(* 20.1.1953 St. Catharines/Ka). - Kanada.

3.842 Brain Pfizenmaier
(* 7.6.1956 St. Catharines/Ka).- Kanada.

3.843 Karin Pfizenmaier
(* 10.11.1957 St. Catharines/Ka), ∞ 28.7.1979 mit G. Hayes. - Kanada.

4.1231 Barbara Hauter
(* 6.10.1950 Frankenthal/D), ∞ 16.12.1974 mit H. Jürgen Unverzagt). - D.

4.1232 Peter Hauter
(* 28.5.1953 Frankenthal/D). - D.

4.1311 Astrid Rempel
(* 21.6.1956 Gartental/U). - Gartental/U, 1979 Ingelheim/D.

4.1312 Volker Rempel
(* 2.7.1957 Noeva Helvetia/U). - Gartental/U, 1979 Düsseldorf/D.

4.1331 Alexander Beigert
(* 26.2.1969 Montevideo/U). - Delta/Uruguay.

4.1332 Christine Beigert
(* 21.6.1971 Rosaria/U). - Delta/Uruguay.

4.1531 Julia Barbara Kaps
(* 1.12.1975 Washington/USA). - USA.

4.3111 Douglas Stauffer
(* 12.3.1958 Bashaw/Ka). - Kanada.

4.3112 Donna Stauffer
(* 16.2.1959 Bashaw/Ka), ∞ 15.9.1977 mit Jerry Parker. - Kanada.

4.3113 Danice Stauffer
(* 3.3.1960 Bashaw/Ka). - Kanada.

4.3114 Denise Stauffer
(* 28.4.1961 Bashaw/Ka). - Kanada.

4.3115 Dinah Stauffer
(* 8.6.1962 Bashaw/Ka). - Kanada.

4.3116 Darcy Stauffer
(* 22.12.1963 Bashaw/Ka). - Dorenlee/Kanada.

4.3117 Dianna Stauffer
(* 12.2.1965 Bashaw/Ka). - Dorenlee/Kanada.

4.3211 Martin Schiermann
(* 28.11.1952 Lacombe/Ka). - Lacombe/Kanada.

4.3212 Dwain Schiermann
(* 14.4.1954 Lacombe/Ka). - Lacombe/Kanada.

4.3213 Gregory Schiermann
(* 3.2.1959 Lacombe/Ka). - Lacombe/Kanada.

4.3221 Randy Stauffer
(* 12.1.1957 Camrose/Ka). - Kanada.

4.3222 Brenda Stauffer
(* 16.1.1959 Camrose/Ka), ∞ 28.4.1978 mit Grant Walker. - Kanada.

4.3223 Stanley Stauffer
(* 21.6.1962 Camrose/Ka). - Kanada.

4.3224 Curtis Stauffer
(* 28.4.1970 Bashaw/Ka). - Kanada.

4.3231 Doreen Reeves
(* 20.4.1953 Camrose/Ka), ∞ 30.6.1973 mit David Grue. - Kanada.

4.3232 Debra Reeves
(* 7.5.1956 Camrose/Ka), ∞ 3.5.1975 mit Roger Thompson. - Kanada.

4.3233 Marjorie Reeves
(* 8.3.1963 Camrose/Ka). - Kanada.

4.3321 Harald Brachhold
(* 29.10.1952 Kaiserslautern/D). - Neuhofen/D.

4.3322 Sigrid Brachhold
(* 4.11.1956 Ludwigshafen/D). - Neuhofen/D.

4.3331 Ellen Krämer
(* 6.4.1959 Toronto/Ka). - Kanada.

4.3332 Erich Krämer
(* 20.8.1960 Toronto/Ka). - Kanada.

4.3333 Karin Krämer
(* 13.7.1963 Toronto/Ka). - Kanada.

4.3334 Edda Krämer
(* 19.2.1965 Toronto/Ka). - Kanada.

4.3411 Jürgen Stauffer
(* 4.9.1969 Ludwigshafen/D). - BRD.

4.3421 Sabine Stauffer.

4.3431 Susanne Demand
(* 1971).

4.3511 Ulrike Stauffer
(* 5.2.1960 Kaiserslautern/D). - Langmeil/D.

4.3512 Ralf Stauffer
(* 14.2.1961 Kaiserslautern/D). - Langmeil/D.

4.3521 Anne Stauffer
(* 20.6.1975 Rockenhausen/D). - Winnweiler/D.

4.3522 Jochen Stauffer
(* 4.7.1977 Rockenhausen/D). - Winnweiler/D.

4.3621 Andrea Annemarie Grehl
(* 20.10.1963 Speyer/D). - Speyer/D.

4.4211 Ditmar Harlfinger
(* 7.4.1954 Metzingen/D). - D.

4.4212 Ruth Harlfinger
(* 20.3.1960 Metzingen/D). - D.

4.4231 Uwe Harlfinger
(* 21.1.1966 Hitzacker/D). - D.

4.4232 Jörg Harlfinger
(* 22.1.1969 Hitzacker/D). - D.

4.4241 Anja Peetz
(* 30.9.1963 Hamburg/D). - D.

4.4242 Karen Peetz
(* 12.5.1966 Hamburg/D). - D.

4.4251 Angela Dreyer
(* 1.7.1965). - Schmessau/D.

4.4252 Sabine Dreyer
(* 1.7.1965). - Schmessau/D.

4.4253 Michael Dreyer
(* 10.7.1969). - Schmessau/D.

4.4311 Maud Stauffer
(* 7.11.1972 Berlin). - D.

4.4312 Till Stauffer

(* 24.11.1975 Buchholz-Nordheide). - D.

4.4321 Roman Oliver Stauffer
(* 5.10.1970 Esslingen/D). - D.

4.4322 Nadin Pia Stauffer
(* 15.5.1977 Stuttgart/D). - D.

4.4323 Patrick Edmund Stauffer
(* 14.2.1980 Stuttgart/D). - D.

4.4411 Ursula Hell
(* 1.1.1954 Pando/U), ∞ 12.11.1977 Friedhelm Dau (* 9.9.1953 Gartental/U). - Montevideo/U.

4.4412 Erwin Hell
(* 17.11.1957 Las Piedras/U). - Uruguay.

4.4421 Harry Hell
(* 31.1.1959 Montevideo/U). - Uruguay.

4.4422 Herbert Hell
(* 27.11.1962 Montevideo/U). - Uruguay.

4.4521 Bettina Radeck
(* in Lingen/D). - Lingen/D.

4.4522 Janin Radeck
(* in Lingen/D). - Lingen/D.

4.4611 Eduardo Martinez
(* 11.10.1962 Montevideo/U). - Uruguay.

4.4612 Silvia Leonor Martinez
(* 30.4.1964 Montevideo/U). - Uruguay.

4.4613 Marilin Elke Martinez
(* 4.7.1972 Montevideo/U). - Uruguay.

4.4621 Sandra Laura Sommer
(* 15.5.1975 Montevideo/U). -Uruguay.

4.4711 Heike Thomas
(* 21.8.1972 Backnang/D). - Backnang/D.

4.4712 Birte Thomas
(* 31.5.1975 Backnang/D). - Backnang/D.

4.4811 Detlev Volkmar Scheunemann
(* 22.8.1964 Backnang/D). - Auenwald/D.

4.4812 Thorsten Helge Scheunemann
(* 22.4.1967 Backnang/D). - Auenwald/D.

4.4813 Anke Karen Scheunemann
(* 19.10.1971 Backnang/D). - Auenwald/D.

4.4821 Andreas Stauffer
(* 26.9.1970 Waiblingen/D). - Leutenbach/D.

4.5111 Jerzy Godyński
(* 14.10.1959 Cieplice/P). - Przesieka/Polen.

4.5121 Grażyna Kazuba
(* 2.4.1964 Cieplice/P). - Milków/Polen.

4.5122 Mariusz Kazuba
(* 16.11.1971 Cieplice/P). - Milków/Polen.

4.5211 Monika Rawicki
(* 16.12.1969 Warschau). - Hamburg/D.

4.5221 Sybille Stauffer
(* 9.7.1974 Marbach/D). - Benningen/D.

4.5222 Julia Stauffer
(* 30.5.1982). - Benningen/D.

4.5231 Sebastian Hübner
(* 1.5.1979). - Hamburg/D.

5.44111 Daniela Sylvana Dau
(* 9.2.1980 Montevideo/U). - Uruguay.

5.44112 Marina Fabiana Dau
(* 2.8.1981 Montevideo/U). - Uruguay.

Johann (Jean) Stauffer (StJo)

0 Johann (Jean) Stauffer
(* 7.12.1847 Ibersheim/D, + 9.11.1933 Kiernica), ∞ 31.1.1875 mit Katharina Bachmann geb. Linscheid L 3.422 (* 19.7.1839 Strzeliska, + 20.10.1903 Malinówka). - Ibersheim/D, Malinówka bei Einsiedel, 1906 Anielówka, 1908 Lemberg, nach dem 1. Weltkrieg Podhorce, 1928 Górowszczyzna bei Lubień wielki, 1933 Kiernica (Magdalenówka).

1.1 Marie Wilhelmine Stauffer
(* 4.7.1876 Malinówka, + 5.10.1937 Przemyśl), ∞ 22.8.1897 mit August Bechtel RH 4.1251 (* 3.11.1870 Dobrowlany, + 1919) . - Anielówka bei Remenów, 1907 Lemberg, Kiernica (Magdalenówka).

1.2 Bertha Stauffer
(* 10.8.1877 Malinówka, + 12.5.1922 Zimnawoda), ∞ 22.1.1899 mit Heinrich Müller Ms 4.4245 (* 2.10.1867 Kiernica, + 2.8. 1952 Nicolich/Uruguay). - Wołczyszczowice bei Mościska, 1906 Prusy bei Lemberg, nach dem 1. Weltkrieg Zimnawoda, 1939/40 Umsiedlung, 1945 Gutenberg a.d. Saale/DDR, 1947 Backnang/D, 1948 Uruguay.

1.3 Heinrich Johann Stauffer
(* 26.10.1878 Malinówka, + 26.3.1949 Colonia/U), ∞ 21.2.1904 mit Amalie Schmidt S 5.12323 (* 20.1.1885 Wiszenka, + 26.6. 1971 Nicolich/U). - Straszewice bei Sambor, nach dem 1. Weltkrieg Felsztyn bei Sambor, 1937 Sambor, 1948 Uruguay.

1.4 Klara Stauffer
(* 1.10.1880 Malinówka, + 17.1.1953 El Ombu/Uruguay), 1.∞ 14.7.1901 mit Heinrich Forrer F 1.2 (* 9.2.1873 Sroki, + 1.12.1903 Sroki), 2.∞ 21.1.1906 mit Oskar Linscheid L 4.4425 (* 16.12.1879 Lipowce, + 21.3.1935 Lemberg). - Sroki bei Falkenstein, 1906 Lewandówka, 1910 Podhorce bei Złoczów, 1931 Lemberg, 1936 Dembica, 1948 Uruguay.

2.31 Albrecht Stauffer
(* 2.6.1906 Ulicko Zarębane, + 10.1981 Murrhardt/D), ∞ 25. 1.1941 mit Emilie Pindelska geb. Linscheid L 5.42511 (* 24. 12.1901 Sucha Wola, + 10.1.1981). - Felsztyn, Okopy, Zimnawoda bei Jasło, Opary, nach 1945 Lindau/D, 1948 Uruguay, um 1970 Sachsenheim/D, 1981 Murrhardt/D.

2.32 Ernst Edwin Stauffer
(* 11.3.1908 Straszowice, + 24.4.1970 Polen), ∞ 1938 mit Felicja Maria Korcz (* 9.6.1909 Felsztyn). - Felsztyn, Rzeszów, Strzelce Świdnickie/Polen.

2.33 Richard Stauffer

(* 21.3.1911 Straszowice, +), ∞ mit Janina Ryglinska. - Felsztyn, Uherce zaplatynskie, nach 1945 USA.

3.321 Janusz Stauffer-Korcz
(* 1939 Felsztyn). - Polen.

3.322 Ryszard Stauffer-Korcz
. - Polen.

3.323 Wiesław Stauffer-Korcz
. - Polen.

3.331 Ala Stauffer

3.332 Teresa Stauffer

Christian Stauffer (StCh)

0 Christian Stauffer
(* 8.2.1865 Eppstein/D, + 5.10.1930 Miłoszowice), ∞ 3.1.1891 mit Elisabeth Stauffer StJa 1.2 (* 27.4.1867 Ruchheim/D, + 3.7.1930 Miłoszowice). - Eppstein/D, 1890 Nawarja, 1903 Podsadki, 1906 Miłoszowice.

1.1 Eduard Christian Stauffer
(* 6.10.1897 Nawaria, gefallen 11.10.1918 bei St. Quentin in Frankreich als Leutnant der deutschen Armee).

1.2 Johann Jakob Stauffer
(* 26.3.1900 Nawarja, + 18.4.1968 Lemgo/D), ∞ 5.10.1922 mit Wilhelmine Vocht (* 23.12.1898 Dornfeld, + 5.5.1951 Detmold/D) . - Miłoszowice, 1929 Bilinka mała bei Sambor, 1931 Podhorce, 1939 Czechy, 1939/40 Umsiedlung, nach 1945 Heiligenkirchen/D, danach Bechterdissen/D.

1.3 Abraham Rudolf Stauffer
(* 17.8.1902 Nawaria, seit Jan. 1945 vermißt), ∞ 29.8.1925 mit Elisabeth Ewy E 5.21315 (* 16.1904 Horożanna, + 22.6.1970 Northeim/D). - Miłoszowice bei Szczerzec, 1939/40 Umsiedlung, nach 1945 Northeim/D.

1.4 Oswald Heinrich Stauffer
(* 11.10.1904 Podsadki, + 30.12.1971 Ludwigshafen), - ∞ 21.7.1928 mit Amalie Krämer (* 18.9.1907 in Neu Chrusno, + 1966 Ludwigshafen/D). - Miłoszowice bei Szczerzec, 1939/40 Umsiedlung, nach 1945 Klein-Berlinchen/DDR, Lüderode/DDR, Kindenheim/D, Ludwigshafen/D.

1.5 Lydia Babette Stauffer
(* 5.2.1907 Miłoszowice), ∞ 20.11.1926 mit Gustav Ewy (* 17.6.1902 Horożanna, + 20.9.1961 Backnang/D). - Miłoszowice, 1939/40 Umsiedlung, nach 1945 Backnang/D.

2.21 Gerlinde Stauffer
(* 21.10.1923 Miłoszowice). - Podhorce, Czechy, 1939/40 Umsiedlung, nach 1945 Leopoldshöhe/D.

2.22 Lydia Helga Johanna Stauffer
(* 10.7.1926 Miłoszowice), ∞ 21.9.1951 mit Sigismund Gaebert (* 5.10.1923 Dortmund/D). - Miłoszowice, 1939/40 Umsiedlung, nach 1945 Dortmund/D, Berlin/D.

2.23 Ella Amalie Wilhelmine Stauffer
(* 30.4.1929 Bilinka Mała, + 24.3.1972 Berlin-Grunewald/D), ∞ 29.8.1952 mit Werner Alois Hinz (* 4.4.1926 Berlin). - Podhorce, Czechy, 1939/40 Umsiedlung, nach 1945 Detmold/D, Berlin-West.

2.31 Erna Elisabeth Stauffer
(* 20.6.1926 Miłoszowice). - Miłoszowice, 1939/40 Umsiedlung,

nach 1945 Hardegsen/D.

2.32 Ernst Jakob Eduard Stauffer
(* 6.12.1927 Miłoszowice), ∞ 11.7.1954 mit Ursula Thielbörger (* 7.1.1931 Höckelheim/D). - Miłoszowice, 1939/40 Umsiedlung, nach 1945 Espol/D, Hardegsen/D.

2.33 Hedwig Michaline Henriette Stauffer
(* 29.6.1930 Miłoszowice), ∞ 11.1952 mit Ernst Ellies (* 19.11. 1925 Espol/D). - Miłoszowice, 1939/40 Umsiedlung, nach 1945 Hardegsen/D.

2.34 Irene Amalie Johanna Stauffer
(* 15.3.1933 Miłoszowice, + 2.11.1972 Hardegsen/D), ∞ 8.1955 mit Arno Zimmermann (* 29.5.1931). - Miłoszowice, 1939/40 Umsiedlung, nach 1945 Northeim, Hardegsen/D.

3.221 Bernd Gaebert
(* 2.11.1952 Berlin).

3.222 Marion Gaebert
(* 30.8.1955 Berlin), ∞ 25.5.1977 mit Frank Thurley (* 1.11. 1951 Berlin). - Berlin.

3.231 Christina Eleonora Hinz
(* 15.1.1960 Berlin).

3.232 Karin Hinz
(* 20.3.1967 Berlin).

3.321 Ernst Werner Rudolf Stauffer
(* 5.2.1956). - D.

3.322 Elke Bettina Elisabeth Stauffer
(* 17.1.1958). - D.

3.323 Ina Beate Stauffer
(* 12.2.1965). - D.

3.331 Dietmar Ellies
(* 2.9.1959 Northeim). - D.

3.332 Cornelia Ellies
(* 13.5.1965 Northeim). - D.

3.341 Heike Zimmermann
(* 5.1.1958 Northeim). - D.

3.342 Christel Zimmermann
(* 21.12.1965 Northeim). - D.

VATER

Du wirkst so innerlich und tief in mir,
daß ich dein Fortgehn kaum vermisse,
und oft empfind ich es, als wisse
ich dies von dir:
in uns die Welt.

Das gibt mir Mut, gibt mir die innre Ruh
und wahre Freude meinem Streben,
geheimnisvoll wird mir das Leben:
Ich bin auch du.
Und wir sind Welt.

Gustav Leopold Kintzi

Namenverzeichnis

Das Namenverzeichnis enthält in alphabetischer Reihenfolge alle in den Stammtafeln und -folgen genannten Personennamen mit Angabe des Familien- und Vornamens und des Kennzeichens. Die Träger der mennonitischen Einwanderernamen Bachmann (B), Bergthold (Be), Brubacher (Br), Ewy (E), Forrer (F), Hubin (H), Jotter (J), Kintzi (K), Klein (Kl), Laise (La), Linscheid (L), Merk (Me), Müller (Mj,Ms), Rupp (RH,RJ), Schmidt (S) und Stauffer (StCh, StJa, StJo) konnten aus raumtechnischen Gründen einzeln nicht aufgeführt werden. Sie sind anhand der ihren Familiennamen kennzeichnenden Buchstaben und Kennzahlen auffindbar. Zu empfehlen ist hierbei die Verwendung der als Sonderband herausgegebenen „Stammtafeln der galizischen Mennoniten".

Aase	Duane Thomas	RJ	7.2421111
Aase	Eldon	RJ	7.2421113
Aase	Lindsay	RJ	8.24211111
Aase	Luille	RJ	7.2421114
Aase	Mark	RJ	8.24211112
Aase	Richard	RJ	7.2421112
Aase	Steven	RJ	8.24211122
Aase	Thomas	RJ	6.242111
Aase	Thomas	RJ	8.2421112
Aase	Tiffany	RJ	9.24211211
Abt	Arthur	KL	5.42691
Achterhoff	B.	L	6.1331321
Ackermann	Lita	B	5.37165
Acompora	Antony	L	7.1265332
Acompora	Denise	L	7.1265331
Acompora	Gregory	L	7.1265333
Acompora	T.	L	6.1266533
Adams	Fly	E	5.25525
Ahrens	Annette	H	8.23156222
Ahrens	Naomi	H	8.23156221
Ahrens	Roger	H	7.2315622
Alagato	Ala Mey	E	6.451641
Alagato	Albert	E	6.451642
Alagato	Alden M.	E	6.451643
Alagato	E.	E	5.45164
Albert	Amalie	E	5.22231
Albert	Arthur	E	6.222321
Albert	Barbara	E	2.24
Albert	Elisabeth	RJ	2.21
Albert	Ludwig	L	1.2
Albert	Magdalena	E	5.22233
Albert	Philipp	E	4.2223
Albert	Rudolf	E	5.22232
Albertson	Jeanette	E	6.451141
Albertson	Joseph	E	5.45114
Albertson	Roger	E	6.451142
Albrecht	Martha Jane	Ms	5.42542
Albrigth	Alvin	E	5.22453
Albrigth	Alvin	E	6.224536
Albrigth	Alvinie	E	6.224537
Albrigth	Betty	E	6.224535
Albrigth	David	E	6.224538
Albrigth	Eldo	E	6.224531

Albrigth	Gvendlyn	E	6.224532
Albrigth	Kenneth	E	6.224533
Albrigth	Patricia	E	6.224534
Albrigth	Steve	E	6.224539
Albrigth	Teddy	E	6.2245310
Albrigth	Tillie	E	5.22451
Allen	Gwendolyne	RH	5.35532
Allen	Christine	E	6.451211
Amundson	Myrthe	RH	5.36431
Anderson	Alma	Rj	6.242451
Anderson	Bryce	B	7.3713121
Anderson	Charles	H	7.2317362
Anderson	Connie Ruth	H	7.2315811
Anderson	Colin	B	7.3713123
Anderson	C. Wallec	E	5.21392
Anderson	D.	E	6.223631
Anderson	David	B	6.371312
Anderson	Elisabeth	E	6.213921
Anderson	Edward	E	7.2555113
Anderson	Eleanor	L	6.132273
Anderson	Frances	E	5.24581
Anderson	Frank	B	7.3713124
Anderson	Gertrude	H	6.231761
Anderson	Genevieve	E	6.213922
Anderson	Jan	B	7.3713125
Anderson	Jay	L	6.132541
Anderson	Judith K.	H	7.2317363
Anderson	Elisabeth	E	6.213921
Anderson	Larry	H	7.2317361
Anderson	Lloyd	H	6.231736
Anderson	Pearl	RJ	6.242133
Anderson	Rachel	B	7.3713122
Anderson	Ruth	E	6.224533
Anderson	Ryan Edward	E	8.25551131
Anderson	Scott	H	8.23162114
Anderson	Sheryl	E	6.224254
Anderson	Sharon	E	6.451613
Anderson	Tana	E	7.2435111
Anderson	Victoria	L	6.132271
Andreas	Michael Gustav	B	7.3141533
Andres	Barbara	Br	2.1
Andres	Erwin	RH	5.35512
Andres	Irene	RH	6.355122
Andres	Linda	RH	6.355121
Andres	Lydia	RH	5.35511
Andres	Rudolf	RH	4.3551
Andres	Rudolf	RH	6.355123
Andrew	Davvel	E	5.22344
Andrew	Gary	E	6.223441
Andrew	Jason Charles	E	7.2234411
Angela	R.T.	B	6.385212
Ankrum	Agnes	E	5.45111
Ankrum	Marianne	B	6.371641
Anson	Dale Allen	RH	6.364473
Anson	Donald Lee	RH	6.364472
Anson	James Leon	RH	6.364471
Anton	Anna	Ms	4.4346
Antoniewicz	Marie	Ms	5.42442
Archibald	Henry	E	7.2113112

Arend	Alexander	Mj	5.16112
Arend	Hilde Irene A.	Mj	6.161121
Ario	Amalia	E	4.4512
Ario	Jakob	RH	3.144
Ario	Katie	E	4.4511
Arlat	Erika	S	6.1231012
Armstrong	Phyllis	E	6.224253
Arndtson	Amanda	RH	7.3642324
Arndtson	David	RH	7.3642323
Arndtson	Jo Ann	RH	7.3642322
Arndtson	Lee Ann	RH	7.3642321
Arndtson	Ove	RH	6.364232
Arndtson	Rebecca	RH	7.3642325
Arnold	Paul	E	6.213724
Arnold	Victor	L	7.1325231
Arnotte	E.	E	6.255741
Arns	Inge	RH	5.35141
Artelt	Horst	RH	6.334312
Artelt	Konrad Ottokar F.J.	RH	5.33431
Artelt	Philip	RH	7.3343121
Artelt	Robert	RH	6.334311
Asmussen	Caroline	RH	5.32723
Asmussen	Luella	RH	5.24531
Ast	Friederike	E	4.4241
Astley	Isabel	B	6.312432
Atkinson	Camille	B	7.3713111
Atkinson	George	B	6.371311
Atkinson	Maureen	B	7.3713112
Aust	Georg	Kl	5.42723
Avellaneda	Marga Roman	B	7.3141221
Baar	Karl	E	6.211811
Bacheler		L	6.126563
BACHMANN		B	0-8.31413212
Bachman	Adolph	E	5.22422
Bachman	Adolph	E	5.25541
Bachman	Barbara	E	0
Bachman	Carolyn	E	6.224624
Bachman	Debra	E	7.2242211
Bachman	Donald	E	6.224311
Bachman	Eldred	E	6.224222
Bachman	Ethelyn	E	6.224312
Bachman	Gerhard	E	5.22432
Bachman	Judy	E	7.2242212
Bachmann	Leona	E	5.21143
Bachman	Eugene	E	6.224622
Bachman	Louis	E	6.224321
Bachmann	Mathilda	E	4.4523
Bachman	Norma	E	6.224623
Bachman	Otto	E	5.22462
Bachman	Peter	E	5.22431
Bachman		E	6.224621
Bachman	Verne	E	6.224221
Bachman	Weldon	E	6.224322
Bäck	Marie	Br	5.25411
Bahr	Marianne	E	6.211311
Bailey	Andrey	E	5.211281
Bailey	Keth	E	6.455332
Bala	Emilie	E	5.3121---

Bala	Marie	E	5.3121---
Baldwin	Jean Loree	H	7.2316262
Ball	Eddis	E	6.255722
Ball	Gene	H	7.2316332
Ball	Harvey	E	5.25572
Ball	Larry	H	7.2316331
Ball	Margie	E	6.255723
Ball	Mary Ann	E	6.255721
Ball	Ronald	H	7.2316333
Ball	Tynn	H	6.231633
Balzer	Harry	E	6.255233
Bamberger	Christine	Br	3.424
Barczynski	Andrij	RH	7.1214131
Barczynski	Anita	RH	7.1214122
Barczynski	Daria	RH	6.121411
Barczynski	Georg	RH	6.121412
Barczynski	Orest	RH	6.121413
Barczynski	Viktor	RH	5.12141
Barczynski	Viktor	RH	7.1214121
Bartkett	Shirley	E	6.243513
Barnes	Dorsey	B	5.37181
Barrie	Bruce	H	8.23158112
Barrie	Edmund	H	6.231581
Barrie	D`Ray	H	8.23158121
Barrie	Charlene	RH	7.1113415
Barrie	Janice	H	8.2315811
Barrie	Mark Edmund	H	8.23158122
Barrie	Myron	H	7.2315812
Barrie	Robert	H	7.2315811
Barrow	Carolyn	B	6.371311
Barrow	Elisabeth	B	6.371312
Barrow	W.T.	B	5.37131
Bartel	Elsie Marie	E	7.2555211
Bartel	David G.	E	7.2555212
Bartel	Dora	L	5.13341
Bartel	Esther	RJ	6.255121
Bartel	Olen	E	6.255521
Bartz	Amelia	Mj	4.1316
Bashans	Bernice	RH	6.111381
Bashans	Bertha	RH	5.11134
Bashans	Curtis	RH	6.111362
Bashans	Deanne Marie	RH	7.1113622
Bashans	Brian Keith	RH	7.1113621
Bashans	Edna	RH	5.11139
Bashans	Edward	RH	5.11135
Bashans	Emery Martin	RH	6.111363
Bashans	Harry	RH	5.11138
Bashans	Jacob	RH	5.11137
Bashans	John	RH	5.1133
Bashans	Kathryn	RH	6.111321
Bashans	Mark Allen	RH	7.1113613
Bashans	Martin	RH	4.1113
Bashans	Martin	RH	5.11132
Bashans	Mary	RH	5.11131
Bashans	Maryane	RH	6.111322
Bashans	Philip	RH	5.11136
Bashans	Philip	RH	6.111361
Bashans	Phylis Elaine	RH	7.1113611
Bashans	Steven	RH	7.1113612

Batchelde	Brett	E	7.2611521
Batchelde	Gerald E.	E	6.261152
Batchelde	Leslie Jo	E	7.2611522
Bauer	Albert Fred	H	6.231631
Bauer	Anna Mathilda	H	6.231635
Bauer	Clara Marie	H	6.231633
Bauer	Elsie M.	H	6.231632
Bauer	Gerda	B	5.38681
Bauer	Helen Edna	H	6.231636
Bauer	Jim	H	7.2316342
Bauer	John	H	5.23163
Bauer	John William	H	6.231634
Bauer	Judy	H	7.2316341
Bauer	Viola May	H	6.231637
Bauer	William	Mj	5.19522
Baugh	Marion E.	Ms	5.42541
Baumdach	Karl	RH	5.12652
Baumgertel	Linda	RJ	7.2421326
Bayer	Georg	E	5.21141
Beachler	Barbara	E	7.2435212
Beachler	Rebecca	E	7.2435211
Beachler	Robert	E	6.243521
Beaman	Shannon	E	7.2613111
Beaman		E	6.261311
Bechtel	Adam	RH	3.125
Bechtel	Anja Ulricke	RH	7.1251421
Bechtel	August	RH	4.1251
Bechtel	August	RH	5.33322
Bechtel	Edeltraud	Rh	6.125143
Bechtel	Helene	S	6.121321
Bechtel	Kathy	RH	7.1251422
Bechtel	Liliana Romana	RH	6.125141
Bechtel	Ursula	E	6.425211
Bechtel	Walter	E	5.42521
Beck	Andreas	RH	7.3312142
Beck	Marion	RH	7.3312141
Beck	Rudolf	RH	6.331214
Beck	Tamra	E	6.455523
Becker	Elisabeth Roxane	E	6.213912
Becker	Frances Marie	E	5.45231
Becker	Josef	E	6.213132
Becker	Mary Ann	E	7.2314214
Beckman	Charlotte E.	L	6.133422
Bechtloff	Wilhelm	S	4.1236
Beeson	David	Be	6.3121013
Beeson	Debra	Be	7.31210131
Behlke	Hildegard	B	5.38684
Behrends	Joel Richard	E	6.2112342
Behrends	Larry Dean	E	6.2112341
Behrends	William	E	5.211234
Beicker	Christine D.	E	7.2611323
Belmont	Brea Lenee	B	7.3716431
Belmont	Douglas	B	6.371643
Belmont	Landon Douglas A.	B	7.3716432
Belton	Patricia	E	5.21331
Belton	Patricia	E	6.213311
Bender	Johannes	Br	1.1
Bender	Johann	Br	2.11
Bender	Margarete	Br	2.12

Bender	Margaretha	RH	1.4
Benke	Frank	RH	7.1261412
Benson-Skodje	Florence Gudrun	E	5.45532
Benson	Jeff	RJ	7.2424527
Benson	Wilmont	E	5.22345
Bentz	Shayla Lea	E	5.45176
Bereuter	Margaret	E	6.243511
Bergan	John	Mj	7.1112123
Berger	Brett	E	8.25521232
Berger	Joffrey	E	8.25521233
Berger	Larry	E	7.2552123
Berger	Walter	E	5.26122
Berger	Mark	E	8.25521231
Bergren	Andrew	L	7.1325431
Bergren	Jay	L	6.132543
Bergren	Nicole	L	7.1325432
Bergren	Todd	L	7.1325433
BERGTHOLD		Br	0-6.3121013
Bergthold	Peter	L	4.1333
Bernaconi	Marco	Kl	6.422121
Best	Harold	E	6.455353
Best	Summer Susan	E	7.4553531
Beyerle	Laverne Mac	L	6.132751
Beyerle	Lorena Rae	L	6.132752
Beyerle	William J.	L	5.23275
Biaggo	Charles Del	RH	6.111612
Bible	Howard Ernest	E	7.2552351
Bilimow	Tatiana	RH	4.12610
Bingham	Carolyn	L	6.1331012
Bingham	Bruce	L	6.1331013
Bingham	Marilyn	L	6.1331011
Birchard	Julie Kay	E	6.451753
Bisanz	Agnes	E	6.211721
Bisanz	Auguste	Ms	4.4246
Bisanz	Christine Elisabeth	Br	3.111
Bisanz	Erich	RH	5.41332
Bisanz	Erna Marie	E	5.21148
Bisanz	Erna	E	6.211722
Bisanz	Gerhard Horst	RH	6.413322
Bisanz	Harro Erich R.	RH	6.413321
Bisanz	Harald	RH	6.413312
Bisanz	Jakob	Be	1.6
Bisanz	Margarete	Be	2.61
Bisanz	Margarete	S	2.12
Bisanz	Markus	RH	7.4133222
Bisanz	Mathilde Hermine	RH	4.3313
Bisanz	Richard	RH	5.41331
Bisanz	Michael	RH	7.4133211
Bisanz	Octavia	RH	6.413313
Bisanz	Ottilie	E	6.222311
Bisanz	Rudolf	E	5.22231
Bisanz	Rudolf	RH	4.4133
Bisanz	Sabine	RH	7.4133212
Bisanz	Sylvia	RH	6.413314
Bisanz	Therese	E	4.4243
Bisanz	Ursula	RH	6.413311
Bisanz	Werner	RH	7.4133221
Bisanz	Wilhelm	E	5.21172

Bliven	Gary	L	7.1327522
Bliven	Robert	L	6.132725
Bliven	Sheila Gay	L	7.1327521
Block	Delmar	S	6.232266
Block	Donald	S	6.232265
Block	Elaine	S	6.232261
Block	Harold	S	5.23226
Block	James	S	6.232264
Block	Melvin	S	6.232267
Block	Reubin	S	6.232268
Block	Richard	S	6.232262
Block	Willard	S	6.232263
Blocki	Josef	S	6.121612
Bloom	L.	L	6.133122
Blones	Lawrence	RH	7.1214111
Boaz	Thelma	B	5.37162
Bodenhausen	Ansgard	B	7.373321
Boe	Bruce Robert	RJ	7.2421823
Boeck	Avis	L	6.126532
Boeck	Delma	L	6.126531
Boeck	Gudrun	L	7.1265312
Boeck	Louis	L	6.126533
Boeck	Mark	L	7.1265311
Boeck	Henry	L	5.12653
Boese	Arlene	E	6.224354
Boesler	Andrea	E	8.21314111
Boesler	Eckhard	E	7.2131411
Boesler	Matthias	E	8.21314112
Boix-Puig	Emilio	E	6.425211
Boix-Puig	Enrique Ignacio	E	7.4252111
Bolch	Reinhard	S	6.1231031
Bolger	Monica	E	5.24574
Bolland	Arden	B	7.3111432
Bolland	Brenda	B	7.3111436
Bolland	Donald	B	6.311143
Bolland	Edith	B	7.3111433
Bolland	Howard	B	7.3111431
Bolland	Lorraine	B	7.3111435
Bolland	Ronald	B	7.3111434
Bomersbach	Eleanor	E	6.224231
Bond	Charles	E	6.224537
Bond	Gregory	E	7.2245372
Bond	Mike	E	7.2245371
Le Bontillier	Paul	RH	6.364263
Boone	Jessie	E	5.45522
Books	Delbert D.	L	6.132191
Borman	Alison	RJ	8.24213141
Borman	Gerald	RJ	7.2421314
Bösler	Clara	B	4.3862
Bowe	Jon	B	7.3111431
Bowers	Chester	E	5.25526
Bowles	W.H.	L	5.13214
Boykin	Nathan Thomas	RH	7.1116121
Boykin	Thomas	RH	6.111612
Boyles	Mindy U.	E	6.451752
Mc. Brachney	Alice	E	5.45128
Braddell	Eric	E	6.2112711
Braddell	Leigh	E	6.2112713
Braddell	Mark	E	6.2112714

Braddell	Will	E	5.211271
Brady	Dawn Marie	E	7.2138412
Brady	Donald Allen	E	7.2138413
Brady	Lawrence Scot	E	7.2138411
Brady	Donald	E	6.213841
Brammal	Robert	E	5.22367
Brandt	David Edward	RJ	7.2421133
Brandt	Harvey	RJ	6.242113
Brandt	Harvey	RJ	7.2421131
Brandt	La Dene	B	6.371821
Brandt	Robert	RJ	7.2421132
Brandt	Robin	RJ	8.24211331
Brandt	Shannon	RJ	8.24211321
Brandt	Terry	E	7.45112322
Branham	S.	E	5.25529
Branham		E	5.255210
Branum	Marion	E	6.224312
Branson	Jessica Nel	B	7.3713311
Branson	Molly	B	7.3713312
Branson	Steven	B	6.371331
Braun	Ada	Ms	4.4349
Breiter	Lindsay	RJ	7.24211123
Breiter	Teresa	RJ	7.24211121
Breiter	Thomas	RJ	6.2421112
Breiter	Thomas	RJ	7.24211122
Breitmeyer	Leopold	Mj	4.18211
Brigth	John William	E	5.21334
Brigth	John William	E	6.213341
Brigth	Karen	E	7.2555221
Bristow	Angela	H	8.23162222
Bristow	Belly	H	8.23162223
Bristow	Dalen Ray	H	8.23162214
Bristow	Dennis D.	H	7.2316222
Bristow	Donley Jean	H	7.2316221
Bristow	Doreen Ann	H	7.2316223
Bristow	Duane	H	8.23162213
Bristow	Jeanette Lyna	H	8.23162212
Bristow	Lana Sue	H	8.23162211
Bristow	Shawn	H	8.23162221
Brockmöller	Ilse M.D.	Kl	4.4274
Brose	Jennifer	E	7.2138421
Brose	Karl	E	6.213842
Brown	Brandon	E	8.24352111
Brown	Brent	E	8.24352113
Brown	Curtis James	L	7.1327512
Brown	Donald	H	7.2316351
Brown	Farren	H	7.2316353
Brown	Patricia	L	7.1327511
Brown	Russel	H	6.231635
Brown	Russel Ray	H	7.2316352
Brown	Beverly H.	E	7.2611112
Brown	Denise	E	8.24352112
Brown	Dennis	E	7.2435211
Brown	Dorothy	E	6.255215
Brown	Kenneth L.	L	6.132751
Brown	K. Nicole	H	8.25557211
Browning	Barbara Ann	E	6.223413
Browning	Connie Lee	E	6.223411

Browning	Jeanne Marie	E	6.223412
Browning	Leo Charles	E	5.22341
Broz	James	E	6.255421
BRUBACHER		Br	0-7.4611512
Brubacher	Katharina	Br	0
Brubacher	Marguerite	Br	5.46116
Brubacher	Marie	Br	4.2552
Brubacher	Minni	E	5.25521
Bruce	Esther F.	L	5.132110
Bruce	Maudie	E	5.26133
Brummette	Gloria	E	6.255524
Bruning	Carol	RH	6.327113
Bruning	Clifford	RH	5.32711
Bruning	Diana	RH	6.327115
Bruning	Gloria	RH	6.327116
Bruning	Jerome	RH	6.327114
Bruning	Loran	RH	6.327112
Bruning	S.	RH	6.111393
Bruning	Vernon	RH	6.327111
Brusven	Thomas	RJ	7.2421531
Bryand	Eva Matthew	L	6.132131
Bryant	Katherina Rae	L	7.1321312
Bryant	Margaret Ellen	L	7.1321311
Bryant	Susan Elizabeth	L	7.1321313
Buchmaier	Renate	B	6.382122
Buczynski	Bronislaw	B	5.31335
Buczynski	Joanna Teresa	B	6.313351
Budish	Adeline	H	5.23426
Budish	Beatrice	H	6.234261
Budish	Bernard	H	6.234263
Budish	Eleanor	H	6.234265
Budish	Gertrude	H	6.234262
Budish	Joseph	H	6.234264
Budish	Phyllis	H	6.234266
Buffeldine	Josephine	E	4.2557
Bukowski	Ernst	E	5.21181
Bukowski	Ingeborg	E	6.211811
Bulkowski	Wanda	Br	5.25411
Bullard	Betty	S	4.3511
Bullard	Megan	B	7.3713331
Bullard	Timothy	B	6.371333
Buller	Aaron	E	6.255216
Buller	Nancy Charlene	E	7.2552161
Buller	Orlan	E	5.26174
Buller	Rundall Joel	E	6.261741
Buller	Stephen Mark	E	6.261742
Bullog	Roger	RH	6.146112
Burke	Mary Ray	Br	6.461131
Burkhart	Barry	H	7.23161133
Burkhart	Connie	H	7.23161131
Burkhart	David	H	7.23161132
Burkhart	Norbert	H	6.2316113
Burkhead	Kim	E	6.454121
Burkien	Richard Le	B	6.371653
Burkowski	Rudolf Julian	Ms	5.43125
Burnet	Bessie	E	4.21121
Burton	Bruce	B	6.371811
Busch	Dorothea	Mj	4.1822
Busch	Geraldine	E	6.255232
Buss	Arthus	E	5.24553

Buss	Bobby	RJ	7.2521222
Buss	Bobby	RJ	8.25212222
Buss	Elmer	E	5.24552
Buss	Erwin	E	5.24551
Buss	Gene	RJ	7.2521221
Buss	Glen	RJ	6.252122
Buss	Jeremy C.	RJ	8.25212212
Buss	Jan Lucille	RJ	7.2521223
Buss	Jon	RJ	7.2521225
Buss	Loraine	E	5.24556
Buss	Lona	E	5.24555
Buss	Danny	RJ	8.25212221
Buss	Roy	RJ	6.252121
Buss	Sarah	RJ	7.2521226
Buss	Shari	RJ	7.2521224
Buss	Stacey L.	RJ	8.25212211
Buss	Vernon	E	5.24554
Buss	William	RJ	5.25212
Bussey	Doyle Martin	E	7.2611421
Bussey	Laura	E	7.2611422
Bussey	Troy Donald	E	7.2611423
Bussey	Troy Donald	E	6.261142
Busswitz	Brian	E	7.4511131
Busswitz	Marwin	E	6.451113
Busswitz	Scot	E	7.4511132
Butz	Barbara	Mj	7.1141311
Butz	Eugen	Mj	6.114131
Butz	Gustav	MJ	5.11413
Butz	Germaine	Mj	7.1141321
Butz	James	Mj	7.1141315
Butz	Julius	Mj	6.114132
Butz	Leslie	Mj	7.1141322
Butz	Martin	Mj	7.1141323
Butz	Michael	Mj	7.1141313
Butz	Steven	Mj	7.1141314
Butz	Susan	Mj	7.1141312
Byers	Elaine	RJ	6.242151
Byers	Le Roy	RJ	6.242152
Byers	Roy Haddon	RJ	5.24215
Byers	Shirley Mai	RJ	6.242153
Byland	Bud	RH	5.36621
Byrd	Jaque	E	6.451622
O'Byrne	Susan	E	6.455333
Cadice	Diane M.	L	7.1321413
Cadice	Gregory Lynn	L	7.1321411
Cadice	Gregory	L	6.132141
Cadice	Victor Gale	L	7.1321412
Cain	Wayne	E	6.243516
Calderia	Dorothy	E	6.213722
Camp	Helen Jane	E	6.2103321
Camp	J.L.	E	5.210332
Campbell	Barbara Ann	L	6.1321112
Campbell	Robert	H	7.2316281
Campbell	Stephanie Dalene	H	8.23162811
Campbell	Tiffany Gaylene	H	8.23162812
Canel	Carlos	B	6.314151
Canel	Flavia	B	7.3141513

Canel	Gabriela	B	7.3141511
Canel	Sandra	B	7.3141512
Canel	Susanna	B	7.3141514
Canoung	Elisabeth Christine	L	5.132110
Carlile	Douglas Eugene	E	6.261151
Carlile	George Eugenie	E	5.26115
Carlile	Marla	E	6.261152
Carlson	Ivan Vincent	H	6.231563
Carlson	Janice Lorraine	H	7.2315632
Carlson	Jo Ann R.	H	7.2315633
Carlson	Rudy Kay	H	7.2315631
Carter	John Morgan	E	5.210331
Cartier	Diane	Mj	5.191103
Cartier	Johnny	Mj	6.1911022
Cartier	John	Mj	5.191102
Cartier	Michele	Mj	6.1911021
Cartier	Nancy	Mj	5.191101
Casey	Robert	E	4.2236
Caspers	Jenny W.	H	6.231732
Caswell	Charles	RJ	6.242172
Caswell	Lynn	RJ	7.2421723
Caswell	Mark	RJ	7.2421721
Caswell	Paul	RJ	7.2421724
Caswell	Scot	RJ	7.2421722
Casy	Bewrly	E	5.22367
Casy	Carol	E	5.22366
Casy	Douglas	E	5.22364
Casy	Milo	E	5.22362
Casy	Roger	E	5.22365
Casy	Ruth	E	5.22363
Casy	Virginia	E	5.22361
Caulfield	Alan Wayne	L	7.1331422
Caulfield	Darrel Lee	L	7.1331421
Caulfield	Garre H. Brian	L	7.1331424
Caulfield	Randall Dean	L	7.1331423
Caulfield	Susann Jean	L	7.1331425
Cavanaagh	Tom	RJ	7.2424314
Mc Caw	Fred	L	6.133423
Mc Caw	Shanna Elisabeth	L	7.1334231
Mc Caw	Lindsay Ann	L	7.1334232
Ceminsky	Fran\	E	5.45563
Ceminsky	Dean	E	6.455632
Cenfild	Raymond	E	7.4511111
Chambers	Edward Dale	H	7.2316251
Charowkas	Charlone	RH	6.364421
Charleon		E	7.2555153
Charleon	Joni	E	8.25551531
Chase	Craig	L	6.1331012
Chase	Sandra Kay	RJ	6.242194
Chendynski	Adam	L	5.44251
Chendynski	Andrzej	L	7.4425111
Chendynski	Romuald	L	6.442511
Chendynski	Zbigniew	L	7.4425112
Chenswold	Leslie	RH	5.14621
Chenswold	Marta Lynn	RH	6.146211
Chestnut	C. Lavielle	L	6.1321001
Christ	Wilhelm	E	4.2314
Christensen	Jill	B	6.382134

Christensen	Phyllis	H	6.231773
Christner	John	B	5.38521
Christner	John Steven	B	6.385211
Christner	Joyce Colleen	B	6.385212
Christner	Heidi Marie	B	6.385213
Christner	Michael J.	B	7.3852111
Christopher	Betty	E	6.255514
Christopher	Viola	E	6.261332
Chrusciel	Krystyna	E	6.211112
Claasen	Anna Elisabeth	L	5.13122
Clancy	Robert	E	6.2661341
Clark	Constance	E	7.2552132
Clark	Dale	E	6.255451
Clarke	David	B	6.371651
Clarke	Diana	B	6.371652
Clarke	Donald	B	5.37165
Clarke	Douglas	B	6.371621
Clarke	Kenneth	B	5.37162
Clarke	Lester	B	5.37161
Clarke	Maribeth	B	6.371622
Clarke	Marion	B	5.37164
Clarke	Mary Jo	RH	6.111633
Clarke	Nathan	B	7.3716211
Clarke	Raymond	B	5.37163
Clarke	Richard	B	6.371623
Clarke	Sumner	B	4.3716
Clarke	Virginia	B	6.371653
Clause	Ruby	RH	4.3648
Dr. Claypool	Dennis S.	L	6.133121
Dr. Claypool	Raymond	L	5.13312
Claypool	Vernon E.	L	6.133122
Clen	Barbara Joe	E	7.2611313
Clink	Derek	H	8.23173331
Clink	Russel	H	7.2317333
Cochran	David J.	E	6.213712
Compton	Michael	E	6.223632
Conally	Sue	E	6.255562
Condron	Carolyn	L	7.1321212
Condron	Charles Morse	L	6.132121
Condron	Marjovie Lousse	L	7.1321211
Connely	Dennis	H	7.2315421
Connely	Jennifer	H	8.23154211
Connely	Patrick	H	8.23154212
Constable	Howard	RJ	5.25338
Constable	Karen	RJ	6.253381
Constable	Paul	RJ	6.253383
Constable	Wesley	RJ	6.253382
Cooksey	Cecil	H	7.2316712
Cooksey	Evereth	E	6.231671
Cooksey	Gerald	H	7.2316711
Cooley	Betty	RH	7.1113413
Cooley	James	RH	7.1113412
Cooley	John	RH	7.1113415
Cooley	Lee	RH	7.1113414
Cooley	Norma	RH	7.1113411
Cooley	Richard	RH	6.111341
Coor	Dennis R.	L	7.1321713
Copeland	Reahn J.	H	6.231561

Coptithone		S	7.1213213
Corkwell	Mary	Mj	4.1112
Corthell	Rebecca	RH	4.3646
Coulson	Gregory	B	6.371323
Coutfield	Thomas	L	6.133142
Cox	Ryron	E	7.2555211
Cox	Roger	E	5.211211
Craig	Sally L.	RH	6.351123
Crain	Beveriy	KL	5.43532
Crain	Clyde	KL	4.4353
Crain	Larry	KL	5.43531
Croskrey	Lester James	E	4.4556
Croskrey	Lila Jeannette	E	5.45561
Croskrey	Mary Lou	E	5.45562
Croskrey	Sharon Lee	E	5.45563
Cross	Cora E.	L	5.13278
Crowell	Darla	RH	7.3642222
Crowell	Alan	RH	7.3642223
Crowell	Debra	RH	7.3642221
Crowell	Deanne	RH	7.3642225
Crowell	Denise	RH	7.3642224
Crowell	Paul	RH	6.364222
Cub	Adam Jan	RH	5.33321
Cuddlipp	Ella	Br	3.465
Mc Cullong	Berta B.	E	4.21033
Cummins	Carry	L	7.1325423
Cummins	John	L	6.132542
Cummins	Michael	L	7.1325421
Cummins	Steven	L	7.1325422
Currie	Linda	Kl	5.42963
Cumins	Donald Allen	E	7.4512343
Cumins	James Arthur	E	7.4512345
Cumins	James	E	6.451234
Cumins	Merle Dean	E	7.4512344
Cutler	Beatrice Emma	E	5.45164
Cutler	Beverly	E	6.451623
Cutler	David	E	6.451621
Cutler	Edward	E	4.4516
Cutler	Ethel Frances	E	5.45163
Cutler	John	E	6.451622
Cutler	Richard Edward	E	5.45162
Cutler	Ruth Evangeline	E	5.45161
Czarnik	Andreas	B	7.3
Czarnik	Ella	B	7.3111131
Czarnik	Jan	B	6.311113
Czarnojanczyk	Fredda	RH	6.326112
Dr. Czerwionko	Mieczysława	RH	6.351112
Dąbrowska	Izabella	L	5.42711
Dąbrowska	Ofelia	L	5.42713
Dague	Allen	RJ	7.2533114
Dague	Dorothy	RJ	7.2533112
Dague	Gordon	RJ	6.253311
Dague	Sharon	RJ	7.2533111
Dague	Shirley	RJ	7.2533113
Daily	Charles	L	6.132132
Daily	Charles O.	L	5.13213
Daily	Donald Carl	L	7.1321323

Daily	Daniel Chris	L	7.1321324
Daily	David Charles	L	7.1321322
Daily	Edna Margaret	L	6.132131
Daily	Jeanne Marie	L	7.1321321
Daily	Margarete Jermo	L	4.1337
Dalgren	Elaine	E	5.21391
Dalke	Allen	Br	5.42417
Dalke	Kristin Sue	Br	6.424171
Daskam	Gertrude	Br	5.46135
Daum	Armin	RH	6.326214
Daum	Dieter	RH	6.326213
Daum	Edith	RH	6.326212
Daum	Ingrid	RH	6.326211
Daum	Jürgen	RH	6.326216
Daum	Waldemar	RH	6.326215
Dauer	Martha	B	4.3865
Davenport	Becky	H	8.23162742
Davenport	Billie	H	8.23162741
Davenport	Bunny Beye	H	7.2316261
Davenport	Jake	H	7.2316274
Davenport	Thomas M.	L	6.261733
Davis	Clay	Mj	7.1112131
Davis	Jack Dale	E	6.2103342
Davis	Jennifer Leoma	E	7.21033421
Davis	John W.	RH	5.36611
Davis	Lorena	RH	6.366111
Davis	Marie	RH	6.366113
Davis	Ruth	RH	6.366112
Davis	M.L.	E	5.22345
Davisson	Betty	E	5.211262
Day	Cheryl	Be	7.31210112
Day	Helen	E	5.22454
Dean	Lola	Br	6.461121
Debska	Eugenie	Ms	5.42215
Decarlini	Antonio	Mj	6.182511
Decarlini	Richard Gabriel	Mj	7.1825112
Decarlini	Virginia	Mj	7.1825111
Deced	Barbara	E	7.2557212
Deced	B.S.	E	6.255721
Deced	Edward	E	7.2557211
Decker	Lola	E	6.224243
Dejarder	Marian Betty	RJ	6.242134
Delett	Christopher	E	7.2245341
Delett	Cindi	E	7.2245341
Delett	John	E	6.224534
Deloya	Nicoletta	E	5.45171
Delp	J.	L	6.133121
Demoray	Bruce	RH	6.145121
Demoray	Na.	RH	5.14512
Demoray	Sharon	RH	6.145122
Demoret	Jo L.	H	7.23161133
Demoret	Linda Lou	H	7.2316221
Demoret	Opal Marlene	H	7.2316261
Dennis	Dawn Michele	E	7.4541411
Dennis	Parry	E	6.454141
Denzel	Karoline	Br	4.4311
Deresch		RH	5.12151
Derksen	Albert	RH	5.36441

Derksen	Allen Dou	RH	6.364452
Derksen	Charles Aaron	RH	7.3644212
Derksen	Daniel Mark	RH	7.3644323
Derksen	Della	RH	5.36444
Derksen	Duane Paul	RH	6.364451
Derksen	Edwin	RH	5.36445
Derksen	Eldon James	RH	6.364421
Derksen	Eldon Jarrod	RH	7.3644211
Derksen	Elisabeth Ch.	RH	7.3644112
Derksen	Gladys	RH	5.36448
Derksen	Harold	RH	6.364422
Derksen	Heather	RH	7.3644222
Derksen	Henry	RH	5.36443
Derksen	Hilda	RH	5.36447
Derksen	Jakob F.	RH	4.3644
Derksen	James Stephen	RH	7.3644321
Derksen	Kathryn M.	RH	7.3644111
Derksen	Lando	RH	5.36446
Derksen	Laura Jean	RH	6.364454
Derksen	Linda Kay	RH	6.364433
Derksen	Louis Jean	RH	6.364431
Derksen	Mathew Daniel	RH	7.3644522
Derksen	Philip Allen	RH	7.3644521
Derksen	Roy	RH	6.364411
Derksen	Sam	RH	5.36442
Derksen	Samuel Chad	RH	7.3644213
Derksen	Stanley	RH	6.364432
Derksen	Susan Ethel	RH	6.364453
Derksen	Timothy	RH	7.3644221
Mc Dermott	Willis	RH	6.113211
Deutschman	Carolyn	E	5.24513
Deutschman	Herman	E	5.24512
Devorest	Brain	E	7.2557223
Devorest	Carolyn	E	7.2557221
Devorest	Loray	E	7.2557222
Devorest	L.D.	E	6.255722
Di Chiara	Daniel A.	E	7.21033212
Di Chiara	David A.	E	7.21033211
Di Chiara	Katie Jane	E	7.21033213
Dick	Cheryl	RH	6.364451
Dick	Chalotte	RH	6.364452
Dick	Jaime	RH	7.3642622
Dick	James	RH	6.364262
Dick	Juli	RH	7.3642621
Dick	Lydia Katharina	RH	6.121412
Dick	Nikolazi	Ms	4.4215
Dick	Rudolf	RH	5.12124
Dieterle	Hans J.	Kl	5.42614
Dieterle	Jörg	Kl	6.426142
Dieterle	Regina	Kl	6.426141
Dieterle	Uwe	Kl	6.426143
Dirks	B. Marlo	Br	5.42413
Dirks	John C.	Br	6.4241311
Dirks	Kimberly	Br	7.4241311
Dirks	Marie Elisabeth	E	5.22427
Dirks	Michael B.	Br	7.4241312
Dirks	Sarah	E	5.22425
Dirks	Salome	E	5.22465

Dirks	Richard Craig	Br	6.424132
Dix	Karen S.	H	8.23162531
Dodson	Elizabeth	L	6.1331013
Dohse	Achim	B	6.386522
Dohse	Edgar	B	6.386521
Dohse	Wolfgang	B	5.38652
Dombrowsky	Bunny	RH	6.145153
Dombrowsky	David	RH	6.145155
Dombrowsky	Lawrence	RH	5.14515
Dombrowsky	Lorraine	RH	6.145152
Dombrowsky	Mamie	RH	5.14511
Dombrowsky	Sandra	RH	6.145151
Dombrowsky	Twilla	RH	6.145154
Doms	Charles	E	5.21382
Mc Donnel	Dan	E	7.2613211
Dorcy	Patricia	E	6.451631
Dorn	Dorothy Viola	E	5.21383
Dorow	Donald	H	7.2317321
Dörries	Elisabeth	Br	6.431111
Doubler	David	L	6.1331312
Doubler	Luke	L	7.13313121
Doyle	Eric	E	7.4517112
Doyle	Gerald	E	6.451711
Doyle	Janell	E	7.4517111
Doyle	Joanna	RH	5.16411
Doyle	Louis	RH	4.1641
Doyan	Mary M. Frances	E	7.2611311
Drage	Coleen	E	5.45412
Dridger	Gerhard	B	5.37334
Dridger	Hans	B	6.373342
Dridger	Klaus	B	6.373341
Dridger	Tim	B	7.3733411
Drohomirecka	Hanna	S	7.1213211
Drown	Irene Marie	RH	6.364432
Dück	G.W. Gerhard	Br	5.25421
Ducklaw	Elisabeth	L	6.126541
Dudek	Pammy	S	6.232284
Duerksen	Ben. H.	RJ	5.25514
Duerksen	David P.	RJ	6.255141
Duerksen	Edward P.	RJ	6.255142
Duerksen	Peter	RJ	5.25514
Duerksen	Ruth	L	6.131221
Duesterdyk	Erich	RH	5.35211
Duesterdyk	Jaqueline	RH	6.352111
Duffer	Norma	RJ	6.2421111
Dumas	Christopher	E	7.2133822
Dumas	Kimberly	E	7.2133321
Dumas	Ronny Lloyd	E	6.213382
Dunning	Ann	E	6.45122
Duncan	Esther	E	5.22343
Dunlap	Elsie	E	5.25558
Dunn	James Lewis	E	6.261351
Dunn	Jasper Lewis	E	5.26135
Dunn	Jeffrey	E	7.2613512
Dunn	Kenneth Jasper	E	6.261352
Dunn	Michal	E	7.2613511
Durham	Judith	RH	5.14612
Durham	John	RH	6.366311

Düring	Ava	E	7.2117221
Düring	Günter	E	6.211722
Durst	Irene	S	6.1231011
Dutkiewycz	Angelika	Mj	6.182513
Dutkiewycz	Eugen	Mj	4.1825
Dutkiewycz	Julius	Mj	5.18251
Dutkiewycz	Susanna	Mj	6.182511
Dutkiewycz	Veronika	Mj	6.182512
Dyck	Donna Rochelle	E	7.2242421
Dyck	Monika Lydia	RH	6.355312
Dyck	Oliver Peter	RH	6.355311
Dyck	Peter	RH	5.35531
Dyck	Stanley	E	6.224242
Dyste	Erik William	B	7.3712612
Dyste	Lisa C.	B	7.3712611
Dyste	William A.	B	6.371261
Eager	Charles David	L	8.13212213
Eager	James Frederick	L	8.13212211
Eager	James Frederick	L	7.1321221
Eager	Jenell Teresa	L	8.13212212
Eagleton	D.	Mj	7.1112132
Eberhardt	Ingeborg	B	5.38642
Eckert	Isabel	S	7.1233331
Ediger	John K.	E	6.261373
Edwards	Linda Katherine	H	7.2316252
Egert	Elke	Mj	6.166221
Ehemann	Carman	StJa	3.133
Eichman	Cami Sue	H	8.23162651
Eichman	Christopher	H	8.23162653
Eichman	Connie Marie	H	8.23162652
Eichman	Cirrine Marie	H	8.23162612
Eichman	Curtis	H	8.23162654
Eichman	Dane Kay	H	8.23162642
Eichman	Debra Jean	H	8.23162622
Eichman	Heather Lea	H	8.23162614
Eichman	Kenda Leigh	H	8.23162611
Eichman	Kenneth Le Roy	H	7.23116251
Eichman	Kevin Delane	H	8.23162613
Eichman	Kim Lore	H	8.23162621
Eichman	Loren Leon	H	7.23116252
Eichman	Manuel	H	6.231626
Eichman	Mark Anthony	H	8.23162641
Eichman	Norman Gene	H	7.2316264
Eichman	Verna Marie	H	7.2316263
Eichman	Viktor Joe	H	7.2316265
Eigenhofer	Diane	RJ	6.242443
Einertson	Norma	RJ	6.242433
Eisenmann	Erna	RH	5.35512
Elder	Martha	Mj	5.19165
Eliot	Louise	E	5.26132
Ellies	Cornelia	StCh	3.332
Ellies	Dietmar	StCh	3.331
Ellies	Ernst	StCh	2.33
Ellis	Judith	L	7.1325211
Ellis	Keith	L	7.1325215
Ellis	Robert	L	6.132521
Ellis	Roger	L	7.1325214

Ellis	Stanley	L	7.1325213
Ellis	Steven	L	7.1325212
Ellrod	Marguerite	L	6.126531
Elvabak	Ella	E	6.455331
Emmanoel	Carl	L	5.13224
Engel	V.	L	5.13361
Engelson	Elmer	L	5.12655
Engelson	Joan	L	6.126551
Engen	Catharine	RH	7.3642412
Engen	Dolores	RJ	6.242112
Engen	Kenneth	RH	7.3642413
Engen	Pamela	RH	7.3642411
Engen	Richard	RH	6.364241
Enger	Richard Ch.	Mj	6.191621
England	Bernice	RJ	6.2524101
Enns	Carol	Br	5.42416
Enns	Rachel	E	6.224421
Entz	Barbara	E	7.2555222
Entz	Bill William	E	7.2555221
Entz	Carrie	E	8.25552232
Entz	Charlotte	E	8.25552212
Entz	Christa	E	8.25552231
Entz	Clara	E	6.255521
Entz	Clayton	E	6.255524
Entz	Darta	E	8.25552211
Entz	Harold	E	6.255522
Entz	Hermann	E	5.25556
Entz	Herman	E	6.255562
Entz	John A.	E	5.25552
Entz	Joycelyn	E	6.255561
Entz	Linda	E	7.2555243
Entz	Loria	E	7.2555242
Entz	Marcia	E	8.25552213
Entz	Michael	E	7.2555241
Entz	Mitchel	E	7.2555244
Entz	Randall	E	7.2555253
Entz	Ray	E	6.255525
Entz	Roger D.	E	7.2555223
Entz	Ronnie	E	7.2555251
Entz	Shelley	E	7.2555252
Entz	Wilma	E	6.255523
Epp	Jon	E	6.224252
Epp	Phyllis	E	6.224461
Epp	Tracy Diane	E	7.2242521
Epp	Vicki Susanne	E	7.2242522
Eppinger	Marie	B	6.311112
Eppler	Emilie	RH	4.1421
Erb	Carolyn	S	6.232282
Erhardt	Kristina	RH	6.125142
Erhardt	Marta	Mj	5.18411
Erickson	Hilda Amanda	E	4.2138
Erickson	Lucile	E	5.21332
Ericson	Andrea	RJ	7.24211113
Ericson	Christina Lynn	RJ	7.24211111
Ericson	Donavan Lee	RJ	6.2421111
Ericson	Donavan Lee	RJ	7.24211112
Ericson	Ernest John	RJ	5.242111
Ericson	Martin Arthur	RJ	6.2421113

Ericson	Karl Björn	RH	7.3641111
Ericson	Ricki Sue	RJ	6.2421112
Erk	Joan	RJ	5.25246
Esmalie	Siamak	B	6.371652
Espeseth	Mae	L	7.1325512
Esser	Margaret	E	7.2246212
Etherington	Evelyn	E	5.45162
Ewert	Harlan James	Mj	5.19161
EWY		E	0-8.45123212
Fagan	Sonja	H	7.2316213
Faire		Mj	4.1812
Falk	Peter	RH	6.145312
Farmwald	Jay	Mj	6.195421
Farmwald	John	Mj	6.195423
Farmwald	Mark	Mj	6.195424
Farmwald	Marvin	Mj	5.19542
Farmwald	Patricia	Mj	6.195422
Farr	Francis	E	6.224252
Fast	Dorothea	RH	5.35221
Fast	Esther	RH	5.36442
Fast	Lynwod	E	8.25521212
Fast	Rosella	RH	5.36443
Fay	Helene	B	6.312431
Feddak	Ida	S	6.123314
Fedusewych	Irene	RH	6.121421
Fedusewych	Myron	RH	5.12142
Feldmann	Gary	E	6.213921
Felts	Earl	B	5.37125
Fenlason	Richard	L	6.133171
Fenske	Douglas Allen	E	7.4512331
Fenske	Karen Marie	E	7.4512332
Fenske	Karla Mae	E	7.4512333
Fenske	Paul William	E	6.451233
Ferguson	April	RH	7.1113913
Ferguson	Brenda	RH	7.1113916
Ferguson	Eva	RH	7.1113914
Ferguson	Melissa	RH	7.1113915
Ferguson	Mildred	E	5.25544
Ferguson	Scott	RH	7.1113911
Ferguson	Teresa	RH	7.1113912
Ferguson	Tom	RH	6.111391
Ferking	Betty Ann	H	7.2316216
Ferpotto	Jean	Mj	5.11137
Ferris	Albie	E	4.21126
Ferris	Bernard	E	5.211262
Ferris	Bryan	E	6.2112631
Ferris	Carol	E	5.211263
Ferris	Neal	E	6.2112632
Ferris	Randy	E	6.2112622
Ferris	Robert	E	6.2112611
Ferris	Susan	E	6.2112621
Feuchtenberger	B.	E	6.424311
Fialla	Jeffery	RH	6.146121
Field	Leona R.	S	7.1232611
Fielz	Werner	Ms	7.4312111
Fischer	Lynne	E	7.2246211
Fitchett	Daniel Lewis	L	6.132123

Flore	Donna	RH	5.14553
Flowers	Lorette Sue	E	6.255572
Flowers	Martin	E	5.25557
Flowers	Wanda	E	6.255571
Ford	Francis	Mj	7.1112121
FORRER		F	0-4.3244
Forsberg	Grace	E	5.22362
Fosse	Olive	E	4.2234
Foster	Debbie	RH	6.364621
Foth	Nancy	E	6.255541
Fowler	Donald	S	6.232221
Fowler	John	Kl	5.43532
Franciszek	Tadeusz	E	6.213111
Frank	Otto	E	6.211721
Frank	Renee	E	7.2117212
Frank	Waldemar	E	7.2117211
Franklin	Elisabeth	E	5.211272
Frasure	Lois	Mj	7.1112142
Franz	Anna	RH	4.3643
Franz	Colleen D.	RJ	7.2551242
Franz	Dennis	RJ	6.255124
Franz	Dolores Jane	E	6.224271
Franz	Elizabeth M.	L	5.13251
Franz	Harris Peter	L	6.133114
Franz	Marcella May	L	6.133112
Franz	Michelle D.	RJ	7.2551241
Franz	Peter P.	L	5.13311
Franz	Villard James	L	6.133113
Franz	Wilma Ruth	L	6.133111
Frederic	James	L	6.132122
Freer	Harriet E.	RH	5.36461
Freit	Eugenia	RH	6.121413
Frey	Almut	RH	6.331212
Frey	Ben C.	E	5.25554
Frey	Bruce A.	E	6.255541
Frey	Elisabeth	S	4.1233
Frey	Elvira	RH	6.331211
Frey	Eugenie	S	4.1234
Frey	Ingeborg	StJa	3.441
Frey	Ingrid	RH	6.331213
Frey	Johanna	Ms	5.42442
Frey	Karin	RH	6.331214
Frey	Kerry	E	7.2555411
Frey	Margarete	B	5.31412
Frey	Rudolf	RH	5.33121
Frey	Sharon	E	7.2555412
von Freyberg	Joachim	E	6.211481
von Freyberg	Sigrun	E	7.2114811
Friesen	Anna	Me	3.322
Friesen	Bonnie	L	6.132552
Friesen	Dave	E	5.25545
Friesen	Francis	E	6.255451
Friesen	Glenys	E	6.255454
Friesen	Harlan	E	6.255422
Friesen	Harvey Peter	L	5.133102
Friesen	John	E	5.25542
Friesen	Kathryn	Mj	6.195411
Friesen	Kenneth	E	6.255423

Friesen	Le Roy	E	6.255453
Friesen	Miriam	L	5.133101
Friesen	Orlando	Mj	5.19541
Friesen	Patricia	L	6.132553
Friesen	Peter	L	4.13310
Friesen	Phillip	Mj	6.195412
Friesen	Roland	L	5.13255
Friesen	Sandra	E	6.255455
Friesen	Stephen	Mj	6.195413
Friesen	Velmar	E	6.255421
Friesen	Wanda	E	6.255452
Fritz	Edith	S	7.1213312
Fritz	Karoline	Br	4.4317
Froese	James	E	6.224542
Froese	Timothy P.	E	7.2245422
Frohn	Heidemarie	B	6.373331
Frusher	Betty	H	7.2316265
Fry	John	Mj	7.1112113
Fuls	James Mark	L	7.1331441
Fuls	Sharon Louise	L	7.1331442
Fuls	Wiliam J.	L	6.133144
Funk	Lena	E	4.2555
Furney	David Wilson	E	6.223412
Furney	Mathew	E	7.2234123
Furney	Michael Lee	E	7.2234131
Furney	Todd	E	7.2234122
Gachnik	Bill	L	7.1265121
Gadletz	Krzysztof	RH	7.3261121
Gadletz	Ludwig	RH	6.326111
Gadletz	Richard	RH	6.326112
Gadletz	Stanisław Józef	RH	5.32611
Gaebert	Bernd	StCh	3.221
Gaebert	Marion	StCh	3.222
Gaebert	Sigismund	StCh	3.22
Gaedert	Lydia F.	L	5.13216
Gander	Hendrikson	E	5.45125
Ganss	Arthur	Mj	5.18271
Ganss	Christine	RH	6.147311
Ganss	Erna	Mj	5.18272
Ganss	Jakob	RH	4.1473
Ganss	Richard	RH	5.14731
Ganz	Anneliese	StJa	3.362
Ganz	Christine	StJa	3.361
Ganz	Gustav	StJa	2.336
Garber	Frances Lita	E	5.45521
Garber	Josefine	Me	4.1254
Gardner	Philipp	RJ	7.2421811
Gardner	Tracy Lee	RJ	8.24218111
Garel	Hiram	E	5.210333
Garen	David	E	4.4545
Garmer	Agnes	RH	5.36113
Garmer	Elva	RH	5.36116
Garmer	Emily	RH	5.36115
Garmer	Esther	RH	5.36114
Garmer	John	RH	5.36111
Garmer	Richard	RH	5.36112
Gaschler	Elke	E	6.424121

Gaschler	Robert	E	5.42412
Gass	Karl	Mj	4.1827
Gasse		Br	5.43181
Gates	Karen	E	6.224651
Gaube		RH	4.1262
Gaul	Allen	RH	7.3272342
Gaul	Ramona	RH	6.327231
Gaul	Richard	RH	6.327234
Gaul	Tammy	RH	7.3272343
Gaul	Wenoy	RH	7.3272341
Gawlikowska	Janina	Mj	5.18222
Gayler	Erwin	Mj	6.111212
Gayler	Irvine Sue	Mj	7.1112121
Gayler	Leslie Jean	Rj	7.1112124
Gayler	Patricia	Mj	7.1112122
Gayler	Roberta Kay	Mj	7.1112123
Gebel	Katharina	E	4.2511
Mc Gee	Kenneth A.	L	6.132741
Geffin	Jacob	E	7.4516153
Geffin	Joanna	E	7.4516152
Geffin	John S	E	6.451615
Geffin	Jonathan	E	7.4516151
Gerhard	Robert	E	6.451116
Gerhardt	Herbert Karl W.	Mj	6.166112
Dr. Gerhardt	Ingeborg Renate	Mj	6.166111
Dr. Gerhardt	Leopold	Mj	5.16611
von Geister	Gunhilde	Kl	4.42103
Gertner		H	5.23166
Gertner	Agnes	H	6.231561
Gertner	Bradley	E	7.4511112
Gertner	Bruce	E	7.4511113
Gertner	Colleen	E	7.4511111
Gertner	Collette	E	7.4511114
Gertner	Deanne	E	7.4511116
Gertner	Dinneen	E	7.4511115
Gertner	Douglas	E	7.4511117
Gertner	Ida	S	5.23221
Gertner	Marie	E	4.21123
Gertner	Vernong	E	6.451111
Gibs	Collen	RJ	7.2424411
Giggie	Violet	E	6.224453
van Gilderen	Joice	E	6.213832
Ginschel	Dagmar	B	6.312422
Glaba	Helene	Mj	4.1826
Gläsmann	Horst	B	6.385411
Gläsmann	Jutta	B	6.385413
Gläsmann	Kurt	B	5.38541
Gläsmann	Ruth	B	6.385412
Glaser	Hazel Allan	E	5.26133
Glasgow	Edward	E	6.231624
Glassel	Debora Lynn	E	7.4512321
Glassel	Carol Jean	E	7.4512322
Glassel	Dennis Lee	E	7.4512325
Glassel	Elaine Fay	E	7.4512323
Glassel	Sandra Kay	E	7.4512324
Glassel	Virgil	E	6.451232
Gleason	Amy	H	8.23154131
Gleason	Darrell	H	7.2315413

Głowacz	Adam	E	7.2111131
Glunz	Mechthild	Mj	5.18291
Godlewski	Aaron	Mj	6.1911032
Godlewski	Matt	Mj	6.1911031
Godyński	Adolf	StJa	3.511
Godyński	Jerzy	StJa	4.5111
Goering	Joan	Br	6.424112
Gölz	Else	B	5.31531
Görtz	Inge	B	6.314123
Goertz	Henry	Mj	6.116163
Goertz	Jeremiah	Rj	7.1161631
Goertz	Marvin	Rj	7.1161632
Görz	Marie	Ms	2.42
Goetsch	Lyla	E	6.451235
Goldert	Germaine	RJ	7.2524123
Gomez	Carol Jeane	H	7.2316222
Goodmanson	Mimie	RH	4.3273
Goodwin	Harley	E	7.2245411
Goossen	Ivan	E	7.2243513
Goossen	James	E	7.2243512
Goossen	Joseph	E	7.2243511
Goossen	Joseph W.	E	6.224351
Gordon	Alden	RH	6.145111
Goulet	Dorothy	RJ	6.252491
Graber	Bernard	Mj	5.11132
Graber	Betty	E	5.22456
Graber	Clark	E	6.255162
Graff	Emil	B	4.38610
Grams	Clara	H	5.23165
Grams	Harold	H	6.231562
Grams	Karen	H	7.2315622
Grams	Randal	H	8.23156212
Grams	Sandra	H	8.23156211
Grams	Stanford	H	7.2315621
Grams	Wade	H	8.23156213
Mc Grath	Brian	E	6.455613
Mc Grath	John	E	5.45561
Mc Grath	Myles	E	6.455611
Mc Grath	Scot	E	6.455612
Gravely	Collin	RJ	8.24213263
Gravely	Gene Douglas	RJ	7.2421321
Gravely	Heather	RJ	8.24213262
Gravely	Ivonne Faye	RJ	7.2421322
Gravely	James Bernard	RJ	6.242132
Gravely	John Martin	RJ	7.2421324
Gravely	Kristin	RJ	8.24213261
Gravely	Larry E.	RJ	7.2421323
Gravely	Mark Lee	RJ	7.2421326
Gravely	Michelle	RJ	8.24213231
Gravely	Sherry	RJ	8.24213241
Gravely	Suzanne Kay	RJ	7.2421325
Gravely	Tricial Lynn	RJ	8.24213232
Gravely	Viktor	RJ	8.24213242
Mc Graw	Hugh	E	5.211263
Green	Christin Ann	E	7.4512613
Green	Craig John	E	7.4512612
Green	Scot Allen	E	7.4512611
Green	William John	E	6.451261
Greenfield	Christopher	Kl	6.429711

Greenfield	David	Kl	5.42971
Greenfield	Timothy	Kl	6.429712
Grehl	Andrea A.	StJa	4.3621
Grehl	Heinz	StJa	3.362
Greier	Victor	E	5.24951
Grein	Alma	E	5.24352
Grein	Elsie	E	5.24354
Grein	Harret	E	6.243531
Grein	Harry	E	5.24353
Grein	Hilda	E	5.24351
Grein	Jared	E	7.2435331
Grein	Jerome	E	6.243533
Grein	Katharine	E	4.2133
Grein	Leatha	E	7.2435321
Grein	Leonard	E	4.2435
Grein	Leonard	E	6.243532
Grein	Maynard	E	5.24356
Grein	Milton	E	5.24355
Grein	Nathan	E	7.2435322
Greiner	Leona	E	4.2115
Grenik	Aldona Sylvia	Ms	6.431511
Grenik	Anton Franz V.	Ms	4.4315
Grenik	Johann Zenon	Ms	6.431512
Grenik	Juan Leon	Ms	7.4315121
Grenik	Witold	Kl	4.4251
Grev	Denise	L	6.1331341
Grigorowna	Natalia	Br	4.2532
Grimm	Cheryl	L	6.132524
Griscoll	Joanne	E	6.454133
Griswold	Brian	Br	7.4241211
Griswold	Darren	Br	7.4241212
Griswold	Don	Br	6.424121
Groß	George	H	5.23428
Groß	Lucille	H	6.234281
Groß	Mary Ann	H	6.234282
Grue	David	StJa	4.3231
Guerrero	Nina	RJ	6.2421101
Guest	Lonnie	E	7.255571;
Guest	William	E	7.2435141
Gunderson	Marlys	L	6.133113
Gunner	Joan	B	5.38621
Gunther	Curtis	RH	6.364483
Gunther	Michael	RH	7.3644831
Gustadt	Dolores	E	6.451114
Gustafson	Deanna	L	6.133623
Gustafson	Gail	Br	6.461221
Gustafson	Gery	Br	6.461222
Gustafson	Melvi	Br	5.46122
Gustafson	Olga	Br	5.46113
Gustafson	Robert	Br	6.461223
Guthrie	Avalon	E	5.45421
Guthrie	Park	E	4.4542
Gutwin	Christine	RH	5.35282
Guzy	Greg	RJ	7.2524111
Haag	Frederick	E	6.213371
Haake	Johann	F	3.111
Haas	Eunice	RH	5.11163

Haase	Heinrich	RH	4.3556
Hackett	Allen	E	6.255723
Hackett	Diana	E	7.2557231
Hackett	Susan	E	7.2557232
Haffner	Dale	E	6.213352
Haffner	Dale Curtis	E	7.2133522
Haffner	Julie Ann	E	7.2133521
Haffner	Robert Arthur	E	7.2133523
Haffner	Sally Jo	E	7.2133524
Hage	R.	L	6.1391322
Hage	S.	RH	5.36622
Hagemeier	Belle	RH	7.1113221
Hagemeier	James	RH	7.1113222
Hagemeier	Melroy	RH	6.111322
Hagstrom	Mary Lyn	H	6.231771
Haight	Robert D.	L	6.132231
Hair	Bonnie S.	E	6.213911
Halicka	Sabina	RJ	2.25
Hall	S.	E	6.255742
Halling	Alan	H	7.2316783
Halling	Albert	H	5.23167
Halling	Alvin	H	6.231673
Halling	Anthony	H	7.2316743
Halling	Arlyon	H	7.2316734
Halling	Brenda	H	7.2316742
Halling	Cheryl	H	7.2316744
Halling	Dale	H	7.2316772
Halling	Donna Lee	H	7.23116751
Halling	Ella M.	H	6.231671
Halling	Eric	H	7.2316745
Halling	Frank	H	6.231674
Halling	Freda	H	6.231672
Halling	Harold L.	H	6.231675
Halling	Janice	H	7.2316732
Halling	Jeanette	H	7.2316733
Halling	Joyce	H	7.2316741
Halling	Kevin	H	7.2316784
Halling	Lane	H	7.2316785
Halling	Lawrence L.	H	6.231677
Halling	Mabel	H	6.231676
Halling	Patricia	H	7.2316731
Halling	Peggy	H	7.2316782
Halling	Robert E.	H	6.231678
Halling	Vicki	H	7.2316781
Halling	Wanda	H	7.2316771
Hamacher	Axel	K1	6.427211
Hamacher	Oswald	K1	5.42721
Hamerly	C.	E	5.210331
Hamlin	David B.	E	4.2614
Hamm	Erna	E	6.211452
Hammach	Sherry	E	6.255525
Hammer	Anna Amelia	E	4.4555
Hampel	Alfred	L	5.44513
Hampel	Blanka	L	5.44512
Hampel	Else	B	5.38682
Hampel	Ilona	L	5.44511
Hampel	Karl Alfred	L	4.4451
Hampton	Jo Ann	E	6.451634

Hanse		B	5.37111
Hansen	Marjorie	RJ	6.252122
Hansen	Rebecca Lyn	RJ	7.2421341
Hanson	Angela	H	8.23156332
Hanson	Heather	H	8.23156333
Hanson	Paul	H	8.23156331
Hanson	Rolf	H	7.2315633
Hanson	Sue	B	4.3711
Hardcastle	Jack	Br	6.461184
Harder	Carol	Br	6.461232
Harder	Frances	Br	5.46122
Harder	Graydon	RH	7.1116311
Harder	Helen	RJ	5.25331
Harder	Jakob	Br	4.4612
Harder	Marie	Br	5.46121
Harder	Nicole	RH	7.1116312
Harder	Robert	Br	5.46123
Harder	Robert	Br	6.461231
Harder	Roland	RH	6.111631
Mc Hardy	John	Br	6.461221
Harler	Carol Ann	Mj	6.191632
Harler	Douglas	Mj	6.191633
Harler	Edward	Mj	5.19163
Harler	Erika Ellen	Mj	7.1916331
Harler	R. Douglas	Mj	7.1916332
Harler	Sandra	Mj	6.191634
Harler	Susan Kay	Mj	6.191631
Harlfinger	Anita	StJa	3.425
Harlfinger	Gustav	StJa	3.421
Harlfinger	Ditmar	StJa	4.4211
Harlfinger	Helmut	StJa	3.423
Harlfinger	Jörg	StJa	4.4232
Harlfinger	Renate	StJa	3.424
Harlfinger	Sophie Wilhelmine	RH	4.3514
Harlfinger	Rudolf	StJa	2.42
Harlfinger	Ruth	StJa	4.4212
Harlfinger	Uwe	StJa	4.4231
Harlfinger	Waldemar	StJa	3.422
Harlos	Karl	E	5.21142
Harlos	Mathilde	E	6.211421
Harlow	Arnold William	RJ	6.2421102
Harlow	Blair	RJ	7.24211022
Harlow	William	RJ	7.24211021
Harms	Casey Allen	B	7.3716425
Harms	Heidi Elisabeth	B	7.3716423
Harms	Irene	E	5.22463
Harms	Jason Douglas	B	7.3716421
Harms	Jesse Sumner	B	7.3716422
Harms	J.S. Isaac	B	7.3716424
Harms	Steven	B	6.371642
von Harpe	Manfred	La	5.12122
Harper	Lorna	Mj	5.11616
Harrison	Hobart	E	4.4544
Hart	Janice	H	7.2316362
Hart	Karen	H	7.2316363
Hart	William	H	6.2311636
Hartmann	Emma	RH	5.14211
Hartzler	Edith	E	7.2555223

Harwart	Emmy	Kl	3.4210
Hasenfratz	Adam	E	5.255212
Hasenöhrl	Bernhard	E	7.4253111
Hasenöhrl	Josef	E	6.425311
Haskett	Myrna	L	6.126524
Hass	Lila	RH	6.111342
Hassert	Shelby	RJ	8.24211121
Hatten	Debra	E	7.4511112
Hauck	Lisa Alene	E	7.2133511
Hauck	Phillipe	E	6.213351
Hauck	Polly Ann	E	7.2133512
Hauder	James	E	6.224211
Hauder	Karla	E	7.2242112
Hauder	Shery	E	7.2242111
Haugnes	Anna	H	5.23423
Haupt	Hannelore	Ms	6.431232
Hauter	Adolf	StJa	3.123
Hauter	Barbara	StJa	4.1231
Hauter	Peter	StJa	4.1232
Haviland	Charles	H	7.2316254
Haviland	Daniel Ray	H	8.23162542
Haviland	Kevin Leroy	H	8.23162541
Haviland	Leon	H	7.2316251
Hawks	Jo Ann	E	6.243522
Hawordh	David E.	RH	5.14621
Hawranek	Henriette	Mj	5.12131
Hay	Clark Carl	L	7.1321522
Hay	David Ernest	L	7.1321521
Hay	Jack A.	L	6.132152
Hay	Rebecca Ann	L	7.1321524
Hayes	G.	StJa	3.843
Hayes	Jeffrey	E	6.451633
Haywood	Ada	H	6.231744
Head	Jenelle T.	L	7.1321221
Head	Michael	Mj	7.1112124
Heck	Carole	E	6.455351
Heckel	Ilse	StJa	2.43
Hecker	Patrick Shawn	L	8.13215121
Hecker	Wesley	L	7.1321512
Hefner	Rita	H	7.231626
Hege	Crystal Lynn	E	7.2612121
Hege	Edgar	E	5.26121
Hege	Ginger Kaye	E	7.2612122
Hege	Jill Ann	E	7.2612123
Hege	Keith	E	6.261211
Hege	Laura	E	7.2612111
Hege	Norman	E	6.261212
Heibert	Katharine	Kl	3.431
Heide	Nylynn	E	7.2435122
Heil	Darla	E	6.213724
Heil	Donald	E	6.213723
Heil	Dyllone	E	6.213721
Heil	Gary	E	6.213722
Heil	Mahlon	E	5.21372
Heiler	Elisabeth	StJa	2.48
Dr. Hein	Leelan	Mj	5.18651
Hein	Marlis	B	5.38441
Heinrich	Arthur	B	5.38522
Heinricks	Joyce	Mj	5.16743

Hintz	Heinrich Dieter	B	6.382122
Hintz	Heinz Michael	B	7.3821224
Hintz	Karl Dieter Matthias	B	7.3821223
Hinz	Christina	StCh	3.231
Hinz	Karin	StCh	3.232
Hinz	Werner S.	StCh	3.23
Hirsch	George	S	6.123261
Hirsch	Mikai	S	8.12326111
Hirsch	William G.	S	7.1232611
Hirschler	Anna	L	4.1316
Hirschler	Christian E.	E	4.2551
Hirschler	Clara May	E	5.25514
Hirschler	Connie	E	6.255162
Hirschler	Edward E.	E	5.25515
Hirschler	Edward	Mj	5.11615
Hirschler	Janet	E	6.255161
Hirschler	John W.	E	5.25516
Hirschler	Menno	E	5.25512
Hirschler	Menno	Mj	5.11614
Hirschler	Olga	E	5.26111
Hirschler	Olga Susanna	E	5.25513
Hirschler	Otto	E	5.25511
Hirschler	Thelma	E	6.255121
Hirschler	Thelma	Mj	6.116141
Hirzlerin	Barbara	H	0
Hobl	Olga Marie	RH	4.3521
Hodel	Chris F.	E	5.25555
Hodel	Ellagene	E	6.255551
Hodel	Jo Ann	E	6.255553
Hodel	Mary Lyn	E	6.255552
Hodge	Linda	E	7.2552352
Hodowanic	Denise	RJ	8.24211142
Hodowanic	Edwin	RJ	7.2421114
Hodowanic	Jeffrey	RJ	8.24211141
Hönel	Karl	S	6.123312
Hoffbaur	Donald	B	7.3111435
Hoffmann		RH	5.12652
Hoffmann	Emilie	StJa	3.451
Hoffmann	Grace	Mj	5.111211
Hoffmann	Gustav H.	StJa	3.452
Hoffmann	Helmut	S	6.12351
Hoffmann	Herta	StJa	3.452
Hoffmann	Julius	Mj	4.1673
Hoffmann	Jutta	S	7.1232512
Hoffmann	Marianne	S	7.1232511
Hohmann	Donna	E	5.211273
Holb	Geraldine	E	5.22364
Holden	Barbara	RH	6.364334
Holden	David	RH	6.364338
Holden	Gloria	RH	6.364336
Holden	Janice	RH	6.364331
Holden	Judith	RH	6.364332
Holden	Maureen	RH	6.364335
Holden	Nancy	RH	6.364333
Holden	Norman Wesley	RH	5.36433
Holden	Wesley	RH	6.364337
Holiday	Reed	RJ	7.2424523
Holm	Alden	L	6.132522
Holmes	Henry	RJ	6.253321

Holmes	Nancy	RJ	7.253321
Holmes	Susan	RJ	7.2533212
Holmes	Timothy	RJ	7.2533213
Holmes	David	RH	6.111532
Holmes	Debora R.	RH	7.1115321
Holmes	Thomas	RH	7.1115322
Holt	J.M.	L	6.132772
Hoppe	Gabriele	E	4.4253
Horner	Michael Eric	E	7.2613222
Horner	Scott Allen	E	7.2613221
Horner	Wayne	E	6.261322
Hosie	Alice	E	7.2552111
Hostetter	Dale	E	6.224241
Hostetter	Deann Marie	E	7.2242411
Hostetter	Devon	E	7.2242414
Hostetter	Donald	E	6.224243
Hostetter	Duane Michael	E	7.2242413
Hostetter	Dustan Gregory	E	7.2242412
Hostetter	Martin	E	5.22424
Hostetter	Velma	E	6.224242
Hotz	Friedrich	StJa	3.151
Hotz	Karola	StJa	3.153
Hotz	Theodor	StJa	2.15
Hotz	Wolfgang	StJa	3.152
Hovde	Agnes	L	5.12656
Hovions	Nancy	L	6.132132
Howard	Mary Edna	L	5.13229
Howe	Barbara	H	7.2316762
Howe	Dean	H	7.2316761
Howe	Evrett	H	6.231676
Hove	Gary	H	7.2316764
Hove	Rhonda	H	7.2316763
Huber	Andrea	S	8.12331411
Huber	Daniel	RH	6.145132
Huber	Edmund	S	6.123313
Huber	Eduard	E	5.22241
Huber	Eugenie	S	6.123312
Huber	Evelyn	RH	6.145131
Huber	Georg Hubert	S	7.1233111
Huber	Hans	S	7.1233143
Huber	Ingrid Ilse	S	7.1233142
Huber	Jakob	S	5.12331
Huber	Jakob	E	4.2224
Huber	Mathilde	E	5.22241
Huber	Otto	S	6.123311
Huber	Philipp	B	4.3823
Huber	Reinhold	RH	5.14513
Huber	Rudolf	E	5.22233
Huber	Udo	S	7.1233141
Huber	Willi	S	6.123314
HUBIN		H	0-9.231621113
Hübner	Sebastian	StJa	4.4231
Hübner	Werner	StJa	3.523
Huebert	E.	RH	5.11321
Hueteble	Stephen L.	Kl	5.42922
Huepers	J. Barton	E	7.21032231
Hüttner	Erwin	Ms	6.431221
Hüttner	Friedrich Wilhelm	Ms	5.43122
Hüttner	Friedrich Wilhelm	Ms	6.431222

Heldon	Marjorie	Kl	4.4352
Hell	Edgar	StJa	3.442
Hell	Erwin	StJa	4.4412
Hell	Franz	StJa	2.44
Hell	Harry	StJa	4.4421
Hell	Herbert	StJa	4.4422
Hell	Ursula	StJa	4.4411
Hell	Waldemar	StJa	3.441
Helland	Kimberly	RJ	8.24213251
Helland	Terese Lynn	RJ	8.24213252
Helland	Tyronne	RJ	7.2421325
Hellwig	Elisabeth	RH	5.12614
Helm	Barbara Jean	E	6.451233
Helm	Delores Elaine	E	6.451232
Helm	Harold Willie	E	6.451231
Helm	Kathryn Ann	E	7.4512351
Helm	Lyle Wayne	E	7.4512352
Helm	Lyle Wayne	E	6.451235
Helm	Sherryl F.	E	6.451234
Helm	William J.	E	5.45123
Helman	David J.	E	6.451731
Helman	Dina Marie	E	7.4517312
Helman	Terri Renee	E	7.4517311
Helman	Thomas D.	E	7.4517313
Helmer	Gary	La	6.12311
Helmer	Sandra	La	6.123112
Helmig	Ute	Kl	5.421031
Hemphill	Alma	L	5.132112
Henng	Jakob	H	5.23113
Henry	Jerry	E	6.224535
Herbst	Doris	E	5.211233
Herdebn	Anna	RH	4.1452
Herdebn	Elizabeth	RH	4.1455
Herman	Dwayne	L	6.132552
Herman	Randall	L	7.1325521
Herman	Regina	L	7.1325522
Herman	Rhonda	L	7.1325524
Herman	Robyn	L	7.1325523
Hermann	Sandra	E	6.455354
Hertel	Anna Marie	Br	6.461223
Hertel	Arlene	H	6.231674
Hess	Gertrud	La	4.1321
Hesseroth	Dale	L	7.1265131
Hesselroth	Denise	L	7.1265132
Hesselroth	Ted	L	7.2065133
Hesselroth	Roger	L	6.126513
Heuchert	Agnes	S	5.12336
Hicks	Mae	L	5.13273
Highness	Vickie	RH	6.113222
Hill	Danny	H	7.2315612
Hill	Dolores	E	5.24573
Hill	Jeanne Todd	E	7.2138321
Hill	Judith C.	B	6.371262
Himmelskötter	Betina	S	8.1213312
Himmelskötter	Theo	S	7.1213311
Himmelskötter	Ulrike	S	8.12133111
Hintz	Andreas Richard	B	7.3821221
Hintz	Christiane Alice	B	7.3831222

Hüttner	Ilse	Ms	7.4312211
Hüttner	Jutta	Ms	7.4312212
Hüttner	Peter	Ms	7.4312213
Hudson	Charl.	RH	7.1113412
Huff	Jean	E	7.2435112
Hultberg	Deloss	E	6.255214
Humphry	Robert	RJ	7.2424422
Humphry		Br	6.424132
Hunger	Jamie Rae	E	6.451751
Hunger	Jeffrey Ivan	E	6.451753
Hunger	Jenefer Ruth	E	6.451754
Hunger	John Everett	E	6.451752
Hunger	Roy Everett	E	5.45175
Hunstad	Henry	L	5.13319
Huntley	Bruce	E	6.451634
Huntley	Corrine	E	6.451632
Huntley	Dale	E	6.451631
Huntley	Ida	E	6.451633
Huntley	Peter	E	5.45163
Huntley	Victoria	E	7.4516312
Huntley	Virginia	E	7.4516311
Hunze	Julie	L	7.1265112
Hunze	Lauren	L	7.1265113
Hunze	Lawrence	L	6.126511
Hunze	Richard	L	7.1265111
Hutchins	Anita	Mj	5.11134
Ilnicki	Dorothea	L	6.445211
Ilnicki	Karin	L	6.445212
Ilnicki	Alexander	L	5.44521
Ilnicki	Dorothea	L	5.44522
Ilnicki	Stefan	L	5.44523
Ilnicki	Witold	L	4.4452
Ilnicki	Witold	L	6.445231
Ingalls	Steve	E	6.2112333
Ingmire	Forrest	E	6.255231
Irving	William	Mj	4.1812
Isaak	Arthur C.	L	6.131223
Isaak	Garth Timothy	L	7.1312233
Isaak	Gretchen Anne	L	7.1312232
Isaak	Kristin Elizabeth	L	7.1312231
Iwey	Carol	L	6.132763
Jablonska	Sophie	F	2.21
Jaciow	Maria Janina	B	5.31411
Jackels	Vernell	L	6.126551
Jackson	Sara	Br	5.46112
Jacob	Ingeborg	F	3.324
Jacobs	Vilja	B	5.38642
Jacobson	Carol Rae	RH	6.364343
Jacobson	Eldon	RH	6.364341
Jacobson	James	RH	6.366122
Jacobson	Janice	RH	7.3661222
Jacobson	Kathryn	RH	6.364342
Jacobson	Leonard John	RH	5.36434
Jacobson	Myrna	RH	6.364344
Jacobson	Peter	RH	7.3661221
Jadwin	Judy	H	7.2315611
Jaeger	Virginia	L	6.126122

Janda	Lillian	RJ	5.24245
Janda	Lizzie	RH	5.11138
Janek	Eleonora	Ms	6.431211
Janney	Brenda Elizabeth	E	6.213382
Janney	Norman	E	5.21338
Janney	Phillip	E	6.213381
Jankiewicz	Annemarie	Br	6.431742
Jankiewicz	Josef	Br	5.43174
Jankiewicz	Karin	Br	6.431741
Janovsky	David	Mj	6.191651
Janovsky	Jacky Elizabeth	Mj	7.1916511
Jans	Dennis	RJ	7.2421534
Jans	Kathy	RJ	7.2421532
Jans	Kerri	RJ	7.2421533
Jans	Kristie	RJ	7.2421531
Jansen	Clarence	L	6.132721
Jansen	Lena	L	6.132723
Jantz	Arthur	E	6.224451
Jantzen	Josephine	E	6.255513
Janusz	Maria	H	6.231141
Janzen	Bradley	E	8.25521223
Janzen	Cynthia	E	8.25521221
Janzen	Dorothy Jean	E	7.2552121
Janzen	James David	E	8.25521222
Janzen	Jimmy Dale	E	7.2552122
Janzen	Karen Adele	E	6.224274
Janzen	Virginia Lee	E	7.2552123
Janzen	Waldo	E	6.255212
Jarmer	Mary	L	5.12652
Jarosz	Anneliese	RH	5.14731
Jarymowych	Bohdan	RH	6.121411
Jarymowych	Maria	RH	7.1214111
Jasinski	Barbara	Ms	6.424541
Dr.Jasinski	Kazimierz	Ms	5.42454
Jenkins	Jennifer	L	8.13227321
Jenkins	Jessica	L	8.13227322
Jenkins	Jim	L	7.1322732
Jensen	Gary	RJ	7.2424413
Jensen	Jim James	RJ	7.2424415
Jensen	Kathy	RJ	7.2424412
Jensen	Mike	RJ	7.2424411
Jensen	Penny	RJ	7.2424416
Jensen	Richard	RJ	7.2424414
Jensen	Robert	RJ	6.242441
Jerger	Helen	RH	4.3662
Jerger	Olga	RH	4.3663
John	James Lincolm	L	7.1321242
Johns	Luella Fern	B	5.38522
Johnson	Arthur	L	4.1336
Johnson	Barbara	L	6.133613
Johnson	Daniel	E	6.245732
Johnson	David	RH	7.1113413
Johnson	Ded	RJ	7.2424412
Johnson	Dennis Leroy	E	6.213312
Johnson	Dennis W.	H	7.2317371
Johnson	Edna Violet	RJ	5.24218
Johnson	Elena	L	5.13361
Johnson	Frances	E	5.45121

Johnson	Fred	E	5.25522
Johnson	George B.	E	7.4541112
Johnson	Gilbert	RJ	6.252152
Johnson	James	L	6.133612
Johnson	Jeannie	RH	7.3642511
Johnson	Kevin	RJ	7.2521523
Johnson	Larry Dean	L	6.1321113
Johnson	Le Ann	RH	7.3642512
Johnson	Lisa	RJ	7.2521521
Johnson	Lucille G.	E	5.211232
Johnson	Marjorie N.	L	5.13363
Johnson	Nancy	RH	6.145311
Johnson	Nick	RH	6.364311
Johnson	Robert	L	6.133611
Johnson	Roy	RH	6.364251
Johnson	Ruth Elaine	RJ	6.242182
Johnson	Thonya	RJ	7.2521522
Johnson	Travis	RJ	7.2521524
Jolly	Michael	B	6.386212
Jones	Brian	RH	7.3644821
Jones	Daniel	E	7.2452123
Jones	Deborah Ann	E	6.2103222
Jones	Glen	RH	6.364482
Jones	Janis	E	6.2103221
Jones	Joni Marian	E	6.2103223
Jones	Randell Scot	E	7.2452122
Jones	Richard	E	6.245212
Jones	Robert Allen	E	7.2452121
Jonkmanns	Karin	B	6.386821
Joole	Warren	E	6.255552
Jordin	Margaret	E	6.243533
Jorgenson	David	RH	6.364243
Jorgenson	Kerri	RH	7.3642431
Jorgenson	Kimberly	RH	7.3642433
Jorgenson	Lee Anne	B	6.311144
Jorgenson	Lisa	RH	7.3642432
Joseph	Alexander	La	6.132211
Joseph	Ellen	La	6.132212
Joseph	Friedrich	La	5.13221
Jost	Ellen	E	5.45233
JOTTER		J	0 - 4.1512
Józefowicz	Stanisława	B	4.3125
Juchnowicz		L	6.427231
Jurczyk	Emilie	Mj	5.16622
Jurina	Donna	RH	7.1115311
Jurs	Peter Benjamin	RJ	7.24211042
Jurs	Stephen Andrew	RJ	7.24211041
Jurs	Stephen G.	RJ	6.2421104
Kägi	Elisabeth	Br	0
Kaegi	Elisabetha	La	0
Kahl	Ingrid	RH	6.126132
Kahl	Richard	RH	6.126131
Kallewig	Cheryl	H	8.23173322
Kallewig	Graig	H	8.23173321
Kallewig	Kallman	H	7.2317332
Kallewig	Kevin	H	8.23173323
Kallewig	Tami	H	8.23173324

Kane	Melva Joice	E	5.45234
Kaps	Franz H.	StJa	3.153
Kaps	Julia B.	StJa	4.1531
Karasiński	Aline	RH	6.331141
Karasiński	Stefan Josef	RH	5.33114
Karl	Ernst	RH	5.12613
Karlussek		RH	4.4182
Karstedt	Cynthia Louise	E	7.2138311
Karstedt	David G.	E	6.213831
Karstedt	Kristin Lynn	E	7.2138312
Karsten	Dora	RH	4.1461
Kashmarek	Leo	RH	7.1113422
Kasper	Alfred	RH	5.35152
Kasper	Evelyn	RH	6.351522
Kasper	Ingeborg	RH	6.351521
Kauffman	Marilyn	Mj	5.19551
Kaufman	Caroline	E	4.2245
Kaukusch	Joseph	E	5.21382
Kazuba	Grazyna	StJa	4.5121
Kazuba	Janusz A.	StJa	3.512
Kazuba	Mariusz	StJa	4.5122
Mc Kee	Francis	E	6.255523
Keipper	Nikolaus	Me	3.151
Keho	Sue	RH	6.364221
Kellner	Maria	B	6.311173
Kellner	Sieglinde	S	7.1233141
Kelly	Alene	StJa	3.531
Kelly	Walter	B	6.371332
Kelm	Carol	E	6.455611
Kemmer	Henryk	B	5.31413
Kemmer	Kazimierz	B	6.314132
Kemmer	Marek	B	7.3141322
Kemmer	Renate	B	7.3141321
Kemmer	Tadeusz	B	6.314131
Kendall	Carolyn	L	6.132172
Kennedy	John Harold	Mj	5.19164
Kennedy	Michael K.	Mj	6.191642
Kennedy	Scott Kelly	Mj	6.191641
Kennel	Mark Alan	B	6.385232
Kennel	Norman	B	5.38523
Kennel	Norman David	B	6.385231
Kennel	Timothy James	B	6.385233
Kesselring	Johanna M.	StJa	1.5
Kesselring	Johanna Margarete L.	Mj	4.1661
Keuper	Erna	H	5.23425
Kickul	Dora	Br	5.46132
Kickul	Edward	Br	4.4613
Kickul	Elizabeth	Br	5.46134
Kickul	Graydon	Br	5.46136
Kickul	Harold	Br	5.46135
Kickul	Harry	Br	5.46133
Kickul	Laura	Br	5.46131
Kickul	Toni	Br	6.461351
Kilburn	Betty Lon	E	6.451231
Kilday	Graig	L	6.113732
Kilday	Kathleen	L	6.133731
Kilday	Kenneth	L	5.13373
KINTZI		K	0 - 7.1711142
Kirch	Gertrud	StJa	3.352
Kirchner	Martha	RJ	7.2424413

Kitkowski	Stanisław	RH	5.14742
Klaassen	Brigitte	RH	7.1261211
Klade	Ellen	B	5.38671
Klapper	Bill Lee	E	7.2611324
Klasse	Janice	RJ	6.242171
Klasse	Lawrence	RJ	5.24217
Klasse	Lynda Rae	RJ	6.242172
Klassen	Grace	RJ	7.2421316
Klassen	Rita	La	5.12446
Klassen	Vernell	Mj	6.116162
Klee	Hans	RH	4.3518
Klee	Walter Hans	RH	5.35181
KLEIN		Kl	0 - 7.4221122
Klein	Bessie	H	5.23422
Klein	Dale	RJ	7.2424343
Klein	Heinz Peter	E	7.2114511
Klein	Karl Wilhelm	E	6.211451
Kliewer	Edna Maria	L	5.13161
Kliewer	Martha	L	5.13134
Kliewer	Ruth C.	L	5.13135
Klimesch	Elisabeth Franciska	E	7.2114522
Klimowicz	Irena	E	6.211113
Klippel	Amalie	Kl	4.4221
Klippel	Karl	Kl	3.422
Kluender	Dan K.	L	6.126521
Kluender	Julie	L	7.1265212
Kluender	Susan	L	7.1265211
Kluge	Carol Eugene	L	6.1321111
Kmiotek	Michael	B	5.31331
Kmiotek	Zdzisław	B	6.313311
Knapik	Zofia	E	6.211111
Knetzger	Olive	B	5.37121
Knöll	Gerhard	S	6.123812
Knodt	Thelmar Marie	RH	4.1462
Knudsen	Angelia	Be	8.312101112
Knudson	Lila	RH	5.11137
Knutson	Lowell	Mj	5.191211
Kögel	Gustav	B	5.31311
Köhli	Adam	RH	4.3263
Köhli	Berta	RH	5.32633
Köhli	Berta	RH	5.33132
Köhli	Dagmar	Ms	6.431231
Köhli	Friedrich	Ms	5.43123
Köhli	Georg	RH	6.326311
Köhli	Johann	B	4.3824
Köhli	Monika	RH	7.3263111
Köhli	Nicole	Ms	7.4312321
Köhli	Olga	RH	5.32632
Köhli	Ortwin	Ms	6.431232
Köhli	Richard Jürgen	RH	6.326312
Köhli	Rudolf	RH	5.32631
Köhli	Rudolf	Ms	5.43171
Köhli	Rudolfo Ricardo	RH	7.3263122
Köhli	Sylvia Claudia	RH	7.3263121
Köhli	Viktor	RH	7.3263112
Koeling	Ella	RH	4.3661
Köslich	Inge	B	5.38672
Kohl	August	E	5.25111
Kohl	Karl	E	5.25113

Kohlberger	Sophie	RH	4.1474
Kohner	Curtis	L	7.1265235
Kohner	Douglas	L	7.1265233
Kohner	Gail	L	7.1265232
Kohner	James	L	6.126523
Kohner	Lianne	L	7.1265231
Kohner	Timothy	L	7.1265234
Kolitsch	Margarete	RH	5.41332
Komysz	Johann	RH	4.1269
Kopf	Johann	B	4.3136
Kopf	Katharina	B	4.3134
Korcz	Felicja M.	StJo	2.32
Korcz	Janusz	StJo	3.321
Korcz	Ryszard	StJo	3.322
Korcz	Wiesław	StJo	3.323
Korf	Jo Ann	H	6.2316111
Korfanty	Halina	RH	4.4134
Korn	Richard	RH	4.3554
Kose	Ada M.	La	4.1322
Koski	Evelin	Mj	5.18651
Krämer	Amalie	StCh	1.4
Krämer	Andreas	S	8.12133122
Krämer	Angelika	S	8.12133121
Krämer	Arthur	StJa	3.333
Krämer	Auguste J.	StJa	1.6
Krämer	Edda	StJa	4.3334
Krämer	Edeltraud	S	7.1213311
Krämer	Ellen	StJa	4.3331
Krämer	Franz	S	6.121331
Krämer	Franz	S	7.1213312
Krämer	Johanna	StJa	1.3
Krämer	Julius Waldemar	E	5.21182
Krämer	Karin	StJa	4.3333
Krämer	Karl	StJa	2.62
Krämer	Leopold	E	4.4254
Krämer	Mathilde	L	4.4243
Krämer	Rudolf	L	5.13222
Kram	Johannes	S	5.12332
Krannerwetter	Andreas Alois	L	5.42512
Krasnopolska	Helene	Kl	4.4297
Krause	David	L	6.133111
Krause	Gertrud	B	4.3864
Krzeczunowicz	Adam Viktor	Mj	4.1673
Krebs	Armin Rudolf	S	7.1233331
Krebs	Brain Al.	S	8.12333313
Krebs	Helene	S	5.12343
Krebs	Inge Gertrude	S	7.1233332
Krebs	Johanna	S	5.12342
Krebs	Lita Dale	S	8.12333311
Krebs	Lothar Benno	S	7.1233333
Krebs	Michael Adolf	S	6.123333
Krebs	Silvia	S	8.12333312
Krebs	Utta Silvia	S	7.1233334
Krehbiel	Barbara J.	Br	6.424122
Krehbiel	Bradley Jay	Br	6.424123
Krehbiel	Gerald	E	6.224414
Krehbiel	Gregory	E	7.2244141
Krehbiel	H.P.	RJ	3.215

Krehbiel	Janet Sue	E	7.2245121
Krehbiel	Joni Michelle	E	7.2245122
Krehbiel	Karen Diane	Br	6.424121
Krehbiel	Kim	E	7.2244143
Krehbiel	Merlin	E	6.224515
Krehbiel	Michael	E	7.2244142
Krehbiel	Orlando	Br	5.42412
Krehbiel	Rolyn	E	7.2244144
Kretschmar	Hilde	Ms	6.424431
Kroeker	Gerhard	La	5.12122
Kroeker	Hans R.	La	6.121221
Kroeker	Ingrid H.S.	La	6.121333
Kröpfl	Hertha	RH	6.413312
Kroll	Debbie	E	7.2435162
Kropf	Dagmar	StJa	3.423
Krueger	Ann	L	7.1322733
Krueger	Debra	E	8.25521111
Krüger	Max	S	6.121322
Krupinski	Alfred	Kl	5.42212
Krupinski	Andreas	Kl	6.422143
Krupinski	Gerlinde	Kl	6.422123
Krupinski	Guido	Kl	5.42216
Krupinski	Guido	Kl	6.422142
Krupinski	Heide	Kl	6.422121
Krupinski	Irene	Kl	5.422213
Krupinski	Manfred	Kl	6.422122
Krupinski	Ottmar	Kl	5.42215
Krupinski	Peter	Kl	6.422141
Krupinski	Victor	Kl	5.42214
Krupinski	Vinzenz	Kl	4.4221
Kruse		RJ	3.215
Kryczynska	Irene	E	6.211111
Krzton	A.	L	6.427132
Krzypyla		S	4.1216
Kubsky	Auguste	Mj	3.166
Kuchar	Katharina	Kl	3.429
Kühner	Charlotte	S	4.1232
Kühner	Johann	E	3.248
Kuhlo	Gisela	La	5.13223
von der Kuip	Carl	RH	7.1251413
von der Kuip	Mathew Ryan	RH	8.12514132
von der Kuip	Nathan P.H.	RH	8.12514131
Kulczycki		RH	4.1215
Kulczycki	Irene	RH	5.12151
Kundsen	Jerry	Be	7.31210111
Kundsen	Michael C.	Be	8.3121011111
Kunkler	Helen	E	5.25574
Kunz	Gerlinde	RH	6.334312
Kvilhaug	V.	L	7.1261221
Lackmann	Carol	L	6.133624
Lackmann	Kenneth	L	6.133622
Lackmann	Richard	L	6.133623
Lackmann	Walter	L	6.133621
Lackmann	Walter H.	L	5.13362
Ladenberger	Gertrud	S	5.123102
Ladenberger	Nelly	S	5.123101
LAISE		La	0 - 7.1212222

Laitano	Adrianne Maria	Br	7.2541111
Lamatsch	Ilse	E	5.42531
Lamberson	James	E	7.2557411
Landahl	A.E.	L	6.132773
Lande	Phil.	Br	3.111
Landes	Marie	Ms	0
Landete	Dolores	L	6.132781
Lane	Dorothy Jean	E	6.455323
Lane	Steven	E	7.2555115
Lanex	Susan	L	6.133612
Lang	Friedrich	B	4.3854
Lang	Hedwig Elisa	RH	5.12514
Lang	Karoline	L	4.4456
Lange	Christa	J	3.151
Lange	Dale	L	6.126561
Lange	Thomas	L	7.1265612
Lange	Timothy	L	7.1265611
Mc Langhin	Regina	E	8.25552222
Mc Langhin	Richard	E	7.2555222
Mc Langhin	Sandra	E	8.25552221
Languist	Bert Arthur	RH	5.36462
Languist	Cheryl Lynn	RH	6.364622
Languist	Paul Arthur	RH	6.364621
Larsen	Anne	RJ	7.2424531
Larsen	Rose Marie	H	7.2317313
Larsen	Sara	RJ	7.242532
Larsen	Steven	RJ	6.242453
Larson	Carol M.	B	5.37182
Larson	Carolyn	H	7.2317431
Larson	Edna	H	6.231743
Larson	Erwin Kay	Br	5.46542
Larson	James	H	7.2317432
Larson	Jane Helen	Br	6.465422
Larson	Luella Sophia	RJ	6.242131
Larson	Lyndon	RJ	7.2421711
Larson	Ray	H	6.231743
Larson	Steven Richard	Br	6.465421
Laschalt	Elizabeth	Br	5.46115
Latham	Eugene Clayton	E	6.2103311
Latham	John Joseph	E	7.21033113
Latham	N.	E	5.210331
Latham	Richard Eugene	E	7.21033111
Latham	Wanda Lon	E	7.21033112
Laub	Nancy	L	7.1325212
Lavander	Douglas	H	7.2317334
Lavander	Matthew	H	8.23173341
Lawson	Irene	E	6.261311
Lawson	James	E	5.26131
Layman	Cevin	E	7.4511122
Layman	Curtis	E	7.4511123
Layman	Linda	E	7.4511121
Layman	Robert	E	6.451112
Lebküchler	Adam	B	5.31334
Lebküchler	Adolf	B	6.313341
Lebküchler	Wanda	B	6.313342
Lee	David	Rj	8.24213221
Lee	John	Rj	8.24213222
Lee	Mark	Rj	8.24243111
Lee	Marvin	Rj	7.2421322

Lee	Rachel	Rj	8.24213223
Legler	Delton	Br	5.46134
Legler	Jan	Br	6.461341
Lehmann	Janice Helen	E	5.45534
Lehnhoff	Ilse	Kl	5.42214
Leigh	Pudlo	E	5.211281
Lenkeit	Georg	Mj	5.18272
Lentz	Susan	Rj	7.2521222
Leonard	Delores	E	6.224241
Leonard	Margaret	RJ	5.25339
Leopold	Carol	RH	6.364231
Leopold	Jane	RH	6.364233
Leopold	Kathryn	Br	6.461185
Leopold	Louis	RH	6.364232
Leopold	Marvin	RH	5.36423
Lepp	Connie L.	La	6.124451
Lepp	Darry H.	La	6.124452
Lepp	David	La	6.124421
Lepp	Elaine J.	La	6.124453
Lepp	Gerald G.	La	6.124422
Lepp	Hedwig	La	5.12443
Lepp	Heinrich	La	5.12442
Lepp	Hermann	La	4.1244
Lepp	Hermann	La	5.12445
Lepp	Irene	La	5.12444
Lepp	Katharina	La	4.1243
Lepp	Kathreen J.	La	6.124462
Lepp	Peter	La	3.124
Lepp	Peter	La	4.1241
Lepp	Peter	La	5.12446
Lepp	Peter C.	La	6.124463
Lepp	Rudolf	La	4.1242
Lepp	Rudolf E.	La	5.12441
Lepp	Sandra R.	La	6.124461
Lepp	Sharon S.	La	6.124423
Leppert	Karin	RH	5.35281
Lesk	Erika	RH	6.334311
Levsen	Arnold	H	6.234273
Levsen	Donald	H	6.234274
Levsen	Hans	H	5.23427
Levsen	Harlan	H	6.234271
Levsen	Russel	H	6.234272
Lewicki	Johanna	StJa	2.52
Lewis	Charles	Br	6.465125
Lewis	Charles Claire	Br	5.46513
Lewis	Clifford Henry	Br.	4.4654
Lewis	Christopher Timothy	Br	6.465411
Lewis	Dorothy Jane	Br	5.46542
Lewis	Glen	Br	5.46512
Lewis	James	Br	6.465112
Lewis	Jennifer Lynn	Br	6.465412
Lewis	Linda	E	6.223461
Lewis	Mark	Br	6.465123
Lewis	Mary	Br	6.465124
Lewis	Michael	BR	6.465126
Lewis	Myrtle	E	5.211261
Lewis	Patricia	Br	6.465111
Lewis	Percy	Br	4.4651
Lewis	Richard Stanley	Br	5.46541

Lewis	Scott	Br	6.465122
Lewis	Stanley Earl	Br	5.46512
Lewis	Wayne Lee	Br	5.46514
Lewis	William	Br	6.465121
Lichtin	Marie	Be	0
Lieferman	Rhoda	B	6.371241
Ligelska	Sophie	E	2.31
Lightner	Christopher M.	Rj	7.2421934
Lightner	David	Rj	6.242193
Lightner	Keith Micha	Rj	7.2421932
Lightner	Kevin M.	Rj	7.2421933
Lightner	Kurt Matthew	Rj	7.2421931
Limmberger	Wolfgang	S	7.1233142
Lind	Eleanor	S	5.23227
Lindahl	Beverly	Rj	7.2421322
Linder	Barbara Christine	B	6.384612
Linder	Ernst Ludwig	B	5.38461
Linder	Peter Ernst	B	6.384611
Lindstrom	Bradley	Rj	8.24243114
Lindstrom	Brent	Rj	8.24243111
Lindstrom	Dorothy	L	6.132784
Lindstrom	Grant	Rj	8.24243112
Lindstrom	Marlow	Rj	7.2424311
Lindstrom	Vickie	Rj	8.24243113
Lingenfelder	John	Mj	5.11611
Link	Annette	RH	7.3312132
Link	Erwin	RH	6.331213
Link	Michael	RH	7.3312131
Linn	Birgit	StJa	3.342
LINSCHEID		L	0 - 8.13314251
Livingston	Edith	E	6.451611
Lloyd	Arthur	E	6.223631
Lloyd	Arthus	E	5.22363
Lloyd	Kathryn	E	6.223632
Loeffler	Erwin S.	E	6.255552
Loeffler	Karen Kay	E	7.2555521
Löwenberg	Erna	Kl	5.4214
Lohman	Lora	E	7.2555132
Lohner	Karl	L	3.46
Lohrenz	James	E	6.224421
Lohrenz	John	E	5.26131
Long	Clifford	E	5.21333
Long	Doris	Br	6.461231
Long	Elaine M.	E	6.245733
Long	Frank	RH	6.364622
Long	Marjorie	L	6.132192
Lord	Carolyn	Mj	7.1112141
Lorenz	Mark	B	7.3126111
Lorenz	Patrick	B	7.3126112
Lorenz	Roland	B	6.312611
Lorenz	Stefanie	Mj	4.1814
Lorett	Dora	H	8.23162121
Lorett	To Don	H	7.2316283
Loteczka	Maria	E	5.21111
Lowe	Jimmy	Kl	6.422123
Loy	Bessie L.	Kl	3.437
Lozanska	Honorata	L	3.448
Lubbeck		E	6.2112621
De Luca	Anita	RH	7.1212211
Luck	Jo Ann	E	6.213361

Luck	Ray	E	5.21336
Luda	Beate	RH	7.1261412
Luda	Gerhard	RH	6.126141
Luda	Jennifer	RH	7.1261414
Luda	Rita	RH	7.1261411
Luda	Yvonne	RH	7.1261413
Lütjen	Magda	StJa	3.423
Luna	Aurora	RH	6.364474
Lund	Roberta	E	6.261151
von Lunz	Alvin Clarence	E	5.45531
von Lunz	Andrea Mary	E	7.4553222
von Lunz	Anne Elisabeth	E	7.4553212
von Lunz	Cathrine	E	6.455332
von Lunz	Charlene	E	6.455311
von Lunz	Cheryl Anne	E	7.4553231
von Lunz	Clayton W.G.	E	5.45532
von Lunz	David Jerome	E	6.455335
von Lunz	Douglas Peter	E	6.455322
von Lunz	Edwin Lawrence	E	5.45533
von Lunz	Ewald John	E	5.45534
von Lunz	Gery Roger	E	6.455343
von Lunz	Gregory Jon	E	6.455342
von Lunz	Gregory Robert	E	7.4553232
von Lunz	James Glenn	E	6.455333
von Lunz	Jenifer Ann	E	7.4553221
von Lunz	Joel Gregory	E	6.455323
von Lunz	John George	E	4.4553
von Lunz	John Wesley	E	6.455331
von Lunz	Leone Anne	E	6.455334
von Lunz	Lorraine Valerie	E	5.45535
von Lunz	Mark Jeffrey	E	6.455325
von Lunz	Michael Lee	E	6.455324
von Lunz	Nancy S.	E	6.455341
von Lunz	Robert A.	E	7.4553211
von Lunz	Robert Clayton	E	6.455321
von Lunz	Ronald Gerald	E	6.455312
von Lunz	Ryan J.	E	7.4553331
von Lunz	Teresa Mary	E	6.455336
Lynch	James	L	6.133613
Lynch	Lucy	E	6.224543
Lytle	Elizabeth	RJ	6.2421103
Maack	Gleene La	Rj	5.25214
Machnik	Dorota	L	6.427112
Mackl	Theodor	S	7.1216111
Macmillan	John	RH	6.351121
Macmillan	Katharina	RH	7.3511212
Macmillan	Penelope	RH	7.3511211
Madura	Zuzanne	Mj	4.1672
Mager	James	E	7.555112
Maginus	Jan	Rj	7.1115333
Mahoney	James	RH	7.2424313
Mahoney	John	RH	6.111533
Mahoney	Karen	RH	7.1115334
Mahoney	Pamela	RH	7.1115331
Mahoney	Patrice	RH	7.1115332
Mahoney	Ramona	H	7.2315812
Malane	L.	Br	6.461183
Malmquist	Edythe	E	5.24354

Mang	Alfred	RH	6.334513
Mang	Arthur	RH	5.33453
Mang	Bernhard	RH	6.334512
Mang	Brigitte	RH	6.334517
Mang	Elfriede	RH	6.334518
Mang	Erwin	RH	5.33451
Mang	Leontine	RH	5.33454
Mang	Malvine	RH	5.33455
Mang	Renate	RH	6.334515
Mang	Rita	RH	6.334514
Mang	Sieglinde	RH	6.334516
Mang	Theodor	RH	4.3345
Mang	Theodor	Mj	5.11411
Mang	Waldemar	RH	5.33452
Mang	Wolfgang	RH	6.334511
Mangus	Wanda Jane	L	6.1321101
Mann	Kathy	Rj	7.2424421
Manz	Marie	F	2.32
March	Cecil Clifford	L	5.13382
March	Cleo Elizabeth	L	5.13384
March	Clyde Ed.	L	5.13381
March	Cora Mae	L	5.13383
March	Curtis Austin	L	5.13387
March	Franciska Le Roy	L	5.13386
March	John James	L	5.13385
March	Mabel Clare	L	5.13388
March	Richard Clyde	L	4.1338
Marcinek	Ewa	Ms	7.4312111
Marcinek	Karl	Ms	5.43121
Marcinek	Tadeusz	Ms	6.431212
Marcinek	Zdzisław	Ms	6.431211
Marciniak	Zofia Julia	L	4.4454
Marcinowski	Hedwig	J	2.15
Marker	Daven	RJ	7.2424524
Markle	Marina	F	3.332
Marks	Kathy	Br	6.424123
Marshall	David A.	H	7.2315427
Marshall	Elizabeth A.	H	7.2315424
Marshall	Gregory	H	7.2315423
Marshall	James B.	H	7.2315428
Marshall	Jeffery	H	7.2315425
Marshall	Joseph A.	H	6.231542
Marshall	Kathlee	H	7.2315422
Marshall	Priscilla	H	7.2315426
Marshall	Rebecca	H	7.2315421
Marten	Barbara S.	H	7.2316215
Martin	Leocadia	StJa	3.442
Martinez	Eduardo	StJa	4.4611
Martinez	Fausto	StJa	3.461
Martinez	Marilin E.	StJa	4.4613
Martinez	Silvia L.	StJa	4.4612
Marvin	David C.	RJ	7.2524212
Marvin	Robert	RJ	7.2524211
Marvin	Vivian	RJ	6.252421
Maschmann	Erika Leontine	S	6.123261
Maschmann	Ernst Friedrich	S	5.12336
Matheis	Herta	Kl	5.42721
Matheis	Josef	Kl	4.4272
Matheis	Lydia	Kl	5.42722

Mathes	Cherrie	E	7.2555721
Mathes	Dale	E	6.255572
Mathes	Ricky D.	E	7.2555722
Matthews	Shiley	Mj	7.1112143
Mattson	Jane	E	6.2112311
Matzke	Donna	RH	5.11322
Maxwell	Brian	E	8.21381111
Maxwell	Christy Eileen	E	7.2138112
Maxwell	David	E	7.2138111
Maxwell	Donald	E	6.213811
Maxwell	Donna Elaine	E	7.2138113
Maxwell	Jean	E	6.245731
Maxwell	Shiley Lea	E	6.213311
May	Ed. Le.	L	6.133624
Mayhew	Ruth	RJ	5.25243
Mc Macken	Marjorie King	E	5.21335
Mc Millan	Stanley	E	7.2555721
Mc More	Jennie	H	6.231627
Mc Mullen	Clair Barret	E	6.455334
Medford	Betty	L	7.1265111
Mehrer	Kate	H	5.23176
Meier	Jerry	Kl	5.43532
Meisener	Käthe	B	4.3863
Melheim	Eunice	L	5.133131
Mellinger	Mildred	E	5.26136
Menken	Beverly	RH	6.364241
Menken	John	RH	5.36424
Menken	Joyce	RH	6.364243
Menken	Lavon	RH	6.364242
Menken	Loraine	L	6.133114
Mercer	Carol J.	L	6.131352
Merk	Clara	E	5.22446
MERK		Me	0- 4.3228
Merkelz	Marie	Mj	6.144131
Merseresn	Cyril	RH	6.364312
Mertins	Anna Barbara	S	7.1234213
Mertins	Björn	S	8.12342121
Mertins	Dörthe	S	8.12342122
Mertins	Ernst Wilfried	S	7.1234211
Mertins	Karl Harald	S	7.1234212
Mertins	Siegfried	S	6.123421
Messerschmidt	Gisela	RH	6.142111
Messner	Anne	Kl	7.4221121
Messner	Christoph H.	Kl	7.4221112
Messner	Elisa	Kl	7.4221116
Messner	Eva	Kl	7.4221122
Messner	Hans	Kl	5.42211
Messner	Jonas	Kl	7.4221115
Messner	Klaus	Kl	6.422111
Messner	Martin K.	Kl	7.4221111
Messner	Mia B.	Kl	7.4221114
Messner	Patrick K.	Kl	7.4221113
Metz	Katharina	E	5.25112
Meyer	L.	E	5.45125
Meyer	Louanne	H	7.2315621
Meyers	Harvey Lynn	E	6.261111
Meynink	Charlotte R.	RH	6.364411
Michałowski	Christoph	E	7.2511221
Michałowski	Edward	E	6.251122

Michałowski	Paul	E	7.2511223
Michałowski	Ursula	E	7.2511222
Michel	Mariann	StJa	3.351
Micheletti	Anna Marie	E	7.21032221
Miedema	Theresia	B	6.382132
Miest	Debra Klara	Mj	6.191622
Miest	Michael William	Mj	6.191623
Miest	Patricia Doris	Mj	6.191621
Miest	William Arthur	Mj	5.19162
Mihowicz	Alexander	Ms	5.42214
Mikelbost	Cyril	E	4.21125
Mikelbost	Jon Eric	E	6.2112512
Mikelbost	Stanley	E	5.211251
Mikelbost	Stanley	E	6.2112511
Milans	Carlos	RH	6.147311
Milbright	Alex	RJ	7.2421921
Milbright	Arny	RJ	6.242192
Milbright	Sherry	RJ	7.2421922
Miller	Agnes	H	6.231742
Miller	Amalia	RH	3.367
Miller	Anna	E	5.22444
Miller	Betty Ann	E	6.261342
Miller	Carl	H	6.231744
Miller	Dodd	H	5.23168
Miller	Edward Glen	E	7.2133213
Miller	Evelyn	H	6.231743
Miller	Gary Robert	E	7.2133212
Miller	Gorden	E	6.213321
Miller	Lester	H	5.23174
Miller	Monte Jon	E	7.2133214
Miller	Norma	Br	6.461181
Miller	Paul	H	7.2317443
Miller	Roger	H	7.2317441
Miller	Ronald Gordon	E	7.2133211
Miller	Rubin	H	7.2317442
Miller	Wilma	H	6.231741
Milo	Sophie	B	5.38211
Minnis	Judith	L	7.1321712
Mitchel	Kathy	E	7.2435161
Möbus	Heinz Peter	E	7.2114523
Dr. Mohr	Carl Peter	Ms	7.4312411
Mohr	Ilse Carline	Ms	7.4312412
Dr. Mohr	Karl	Ms	6.431241
Mohr	Ruth Hummel	Ms	7.4312413
Moon	R.H.	E	5.210332
Moore	Archie	E	6.255237
Moore	James	E	6.454211
Moore	Lucille	Br	5.42411
Moore	Norma	RJ	5.252411
Moore	Tammee	H	7.2316282
Moorman	Donna	Mj	6.111213
Moran	Margie	E	6.255235
More	Harold	E	5.45421
Morinnilla	Dorthy	RH	6.111392
Mornick	George	RH	5.32732
Mornick	Marilyn	RH	6.327321
Morris	Calvin	E	6.454123
Morris	Don	B	7.3111211

Morris	Wendylyn	B	8.31112111
Morrisey	Marie	E	5.21384
Mountain	Lila Joan	E	5.22342
Mücher	Ursula	Br	6.254113
Mück	Heinrich	H	6.231141
Mück	Heinrich	H	7.2311412
Mück	Josef	H	7.2311411
Mück	Liselotte	B	6.314152
Mück	Wilhelm Michael	H	5.23114
MÜLLER (sen.)		Ms	0 - 7.4315121
MÜLLER (jun.)		Mj	0 - 7.1916511
Müller	Barbara	RH	3.112
Mueller	Doris Hertha	E	6.255213
Müller	Elisabeth	B	5.38214
Müller	Ernst J.L.	StJa	2.16
Müller	Helga	Kl	5.42621
Müller	Ida	Kl	3.426
Mueller	Ursula	L	6.133145
Mundinger	Elfrieda	RJ	5.253310
Murphy		E	5.21381
Murphy	Bill W.	E	6.261342
Murphy	Jill	E	7.2613422
Murphy	Mari Lynn Kai	E	6.261341
Murphy	Patricia L.	E	6.213811
Murphy	Walter Nease	E	5.26134
Murray	Gilbert	Mj	5.16742
Mychas		L	5.44512
Myers	Charles Lynn	E	7.2611111
Myers	Dylan Taylor	E	8.26111131
Myers	Eric S.	E	8.26111121
Myers	Lary Lee	E	7.2611112
Myers	Steven Edward	E	7.2611113
Myhre	Florence	H	7.2317312
Nader	Franz	L	4.4252
Nader	Helene	L	5.42521
Naffziger	Nina	Mj	5.19512
Nash	Jane	B	6.386213
Nau	Bernard	RJ	5.252410
Nau	Jerry	RJ	6.2524101
Nau	Sandra	RJ	6.2524102
Neal	Clarence	H	7.2317312
Neal	Clarence Edward	H	6.231731
Neal	Kenneth David	H	7.2317314
Neal	Kimberly John	H	8.23173131
Neal	Kevin	H	8.23173122
Neal	Lavilla Helaine	H	7.2317311
Neal	Mable	RJ	5.25336
Neal	Rosann Marie	H	7.2317315
Neal	Wesley John	H	7.2317314
Nebel	Paula	E	5.42431
Neilson	Caroll	E	5.24521
Neilson	Damen Lee	E	7.2452133
Neilson	Daren Scott	E	7.2452131
Neilson	Derek	E	7.2452132
Neilson	Douglas	E	6.245711
Neilson	Marwood C.	E	6.245211
Neilson	Myron Lee	E	6.245213
Neilson	Sharon Louise	E	6.245212

Nelland	Charles	E	4.4544
Nelson	Angela	L	7.13313133
Nelson	Bruce	L	6.1331313
Nelson	Dale R.	RJ	6.242433
Nelson	David	E	6.245712
Nelson	Dean	RJ	7.2424321
Nelson	Dora	RJ	7.2421331
Nelson	Duane	RJ	7.2424322
Nelson	Evelyn	RJ	6.242431
Nelson	Gail	RJ	7.2424341
Nelson	Genfer Lyn	E	7.2555813
Nelson	Harvey	L	5.13317
Nelson	Henry John	E	7.2555811
Nelson	Henry J.	E	6.255581
Nelson	Howard L.	RJ	6.242434
Nelson	Ingan	H	6.231521
Nelson	Jay K.	RJ	6.242432
Nelson	Jeffrey Paul	E	7.2555812
Nelson	Julie	RJ	7.2424342
Nelson	Kay	E	6.245713
Nelson	Lyle	RJ	7.2424341
Nelson	Lynn	RJ	7.2424332
Nelson	Lynn	L	7.1265131
Nelson	M.	Br	5.46123
Nelson	Nancy	RJ	7.2424343
Nelson	Ross Frederick	L	7.13313131
Nelson	Ryan Bruce	L	7.13313132
Nelson	Steven	RJ	7.2424311
Nelson	Steven	RJ	7.2521223
Nelson	Viktor C.	RJ	5.24243
Nelson	Violett Emma	RH	5.11136
Nelson	Vivian	RH	5.11152
Nenke	Sigrid	F	3.323
Ness	Camilla	RH	5.11161
Neubauer	Elfriede	E	7.2555231
Neuburger	Larry	E	7.2245412
Neuendorff	Britta Ruth	RH	7.1212214
Neuendorff	Christoph Hilmar	RH	7.1212211
Neuendorff	Gert	RH	6.121221
Neuendorff	Mark Richard	RH	7.1212213
Neuendorff	Ria Verena	RH	7.1212212
Neufeld	Albert	E	5.22444
Neufeld	Anna	L	5.13252
Neufeld	Anne	RJ	6.255123
Neufeld	Arlene	E	6.224441
Neufeld	Bertha	E	5.22443
Neufeld	Carl	Mj	5.11133
Neufeld	Donald	E	6.224412
Neufeld	Dorel	E	6.224461
Neufeld	Dorothy	E	6.224414
Neufeld	Earl	E	6.224413
Neufeld	Elizabeth	E	5.22442
Neufeld	Emma	E	5.22445
Neufeld	Ferd	E	5.22446
Neufeld	Henry	E	6.224462
Neufeld	Janice	E	6.224474
Neufeld	Jeanne	E	7.2244121
Neufeld	Joan	E	6.224472

Neufeld	John	E	4.2244
Neufeld	John	E	5.22441
Neufeld	Kenneth	E	7.2244112
Neufeld	Kristina	E	7.2244111
Neufeld	Linda Kay	L	6.1321101
Neufeld	Louis	E	6.224442
Neufeld	Mary Ann	E	6.224441
Neufeld	Maurice	E	6.224443
Neufeld	Nancy	E	6.224471
Neufeld	Patricia	E	7.2244122
Neufeld	Raymond	E	5.22447
Neufeld	Raymond	E	6.255431
Neufeld	Raymond Gene		6.224473
Neufeld	Sue	E	6.224355
Neufeld	Virginia	E	6.224462
Neufeld	Wilbur	E	6.224411
Neumann	Betty	B	4.3866
Nevies	Ralph	E	6.224541
Nevis	Connie	E	7.2245411
Nevis	Sharon Kay	E	7.2245412
Newman	Julie	E	6.261352
Nickel	Arnold	RH	5.36422
Nickel	Dale	RH	6.364221
Nickel	Donna	RH	6.364222
Nickel	Elsie	La	5.12433
Nickel	Gertrude	La	5.12432
Nickel	Rudolf	La	5.11431
Nicklasson	Gordon	L	6.126532
Nicklasson	Joyce	S	6.232222
Niedl	Stefanie	Ms	6.431221
Niepokojczycka	Krystyna	S	7.1213121
Niesar	Sonja	StJa	3.341
Nieves	Iris	StJa	3.462
Niklas	Rudolf	Br	5.43171
Noble	Vern	L	6.132782
Noding	Garnet	S	6.232221
Noding	Otto	S	5.23222
Noding	Verne	S	6.232222
Nokleby	Violet	H	6.231733
Norberg	Barbara	B	6.382111
Norberg	Birger	B	6.382111
Norden	Martha	Br	6.461222
Norris	Lyndall	H	7.2316215
Norton	Dixie	RH	6.364473
Norton	Garry Leon	E	6.261711
Norton	Gayle Ann	E	6.261712
Norton	Jackie Lynn	E	6.261714
Norton	James Rodney	E	6.261713
Norton	Robert	E	5.26171
Novie	Bristow	H	6.231622
Nowakowski	Mario A.	Kl	6.427231
Nowakowski	Paul A.	Kl	5.42723
Mc Nutt		E	5.21333
Nuyten	Mila	H	7.2315611
Ochrymowych	Georg	RH	6.121431
Ochrymowych	Josef	RH	5.12143
O'Donnel	Jean	RH	6.351122
O'Joole	Cavin Warren	E	7.2555523

O'Joole	Marc Patric	E	7.2555522
O'Joole	Roberta Lynn	E	7.2555521
Olf	Glenn	E	6.2112312
Olfert	Carolyn	RJ	6.253376
Olfert	Delano	RJ	6.253374
Olfert	Henry	RJ	5.25337
Olfert	Julia	RJ	6.253371
Olfert	Larry	RJ	6.253375
Olfert	Marcella	RJ	6.253372
Olfert	Violett	RJ	6.253373
Oline	Jack	E	7.2245321
Oline	Julie	E	7.2245322
Oline	Larry	E	6.224532
Olonor	Joanna	L	6.132523
Olson	Alfred	RH	5.11153
Olson	Brenda	RH	7.1113432
Olson	Bruce	E	6.245822
Olson	Carol	RJ	6.2524121
Olson	Darlene	RH	6.111532
Olson	Debbie	RJ	6.2524124
Olson	Dennis	RH	7.1113423
Olson	Donald	RJ	5.252412
Olson	Elmer	RH	5.11134
Olson	Frances	E	6.454111
Olson	Glenn	RH	6.111343
Olson	Julie	RJ	6.2521122
Olson	June L.	RH	6.111533
Olson	Kenneth	RH	7.1113421
Olson	Lori	RH	7.1113431
Olson	Martha	RJ	5.24244
Olson	Michael	RH	7.1113424
Olson	Nancy	RJ	6.2524124
Olson	Roger Daniel	H	7.2317331
Olson	Sandra	RH	7.1115313
Olson	Scott W.	RH	7.1115312
Olson	Shannon	RH	7.1113433
Olson	Sheryl	RH	7.1113422
Olson	Steven L.	RH	7.1115311
Olson	Sterling	RH	6.111342
Olson	Susan R.	RH	7.1115314
Olson	Viola	RH	6.111341
Oltjen	Brent Robert	E	7.2611411
Oltjen	Julia Kay	E	7.2611412
Oltjen	Lisa	E	7.2611413
Oltjen	Raymond	E	6.261141
O'Malley		E	6.223662
Opp	Lavonne	L	7.1265113
Orloske	Dawn	RH	6.364261
Orloske	Diane	RH	6.364262
Orloske	Emma	RH	5.11162
Orloske	Ray	RH	5.36426
Orloske	Sandi	RH	6.364264
Orloske	Susan	RH	6.364263
Orth	Adele Helene	Br	4.2543
Orth	August	RH	4.1265
Orth	August	RH	5.12651
Orth	Elisabeth	StJa	1.1
Orth	Valerie	RH	5.12652

Ortman	Christina	E	5.26172
Ortman	Ruth	E	5.22464
Ortman	Susann	E	4.2554
Osell	Heidi T.	B	7.3712622
Osell	Jennifer	B	7.3712621
Osell	Leslie T.	B	5.37126
Osêll	Marlys Karen	B	6.371261
Osell	Wayne Leslie	B	6.371262
Ostlie	Hildegard	RJ	5.242110
Ottenbreit	Georg	S	5.12321
Ottens	Hanna	StJa	3.421
Ottoway	Carol D.	L	6.132742
Ousten	Patricia	StJa	3.532
Ouverson	Allen	B	5.37164
Ouverson	Debra Sue	B	6.371643
Ouverson	James Allen	B	6.371641
Ouverson	Judith Ann	B	6.371642
Ouverson	Marleta Jean	B	7.3716412
Ouverson	Melicia Jane	B	7.3716413
Ouverson	Michael James	B	7.3716414
Ouverson	Mistyne Jo	B	7.3716411
Overgaard	Diane	H	7.2315423
Owczarek	Chery	L	7.1325513
Owczarek	Dean	L	7.1325515
Owczarek	Harry	L	6.132551
Owczarek	Holly	L	7.1325516
Owczarek	Karmyn	L	7.1325517
Owczarek	Keith	L	7.1325512
Owczarek	Kevin	L	7.1325514
Owczarek	Pamela	L	7.1325511
Pabilic	Antonio	E	7.4512321
Pabilic	Antonio	E	8.45123211
Pabilic	Brian	E	8.45123212
Packnit	Vickie Pauline	E	6.2103341
Padolski	Harold	E	5.45523
Padolski	Jon David	E	6.455232
Padolski	Lisa Celeste	E	6.455231
von Pahlenberg	Margarete	RH	5.41331
Palczak	Franz Salezy	Br	5.25422
Palfinger	Franz	Mj	5.18141
Palmann	Aniela	Mj	4.1662
Palmquist	Millicent Ruth	Ms	6.425431
Panek	Bogusław	L	5.42723
Panek	Krystyna Elżbieta	L	6.427231
Pankonin	Arlene	RH	5.36426
Pankonin	Bruce	RH	6.364252
Pankonin	Eileen	RH	6.364251
Pankonin	Elsi	RH	5.36422
Pankonin	Emil	RH	4.3642
Pankonin	George	RH	5.36425
Pankonin	Kathie	RH	6.364253
Pankonin	Linda	RH	5.36423
Pankonin	Reinhold	RH	5.36421
Pankonin	Viola	RH	5.36424
Pankratz	Harvey	RH	6.364431
Parado	Sue Ann	E	6.451241
Parker	Dorothy	Br	5.46511

Parker Dr.	John M.	La	5.12122
Parks	A.R.	RH	5.11143
Parks	Judith Elaine	RH	6.111422
Parks	Leland	E	6.261372
Dr. Parks	Norman L.	RH	5.11142
Parks	Norman Rudolph	RH	6.111421
Parson	Ramon	Mj	5.11135
Pasternak	Elis.	RH	4.4112
Pattee	Pamela Kay	L	7.1321241
Patterson	Anita	L	6.132783
Patterson	Edith	StJa	3.311
Patterson	Niki Ann	E	7.2611113
Paulson	Allyn	L	7.1265123
Paulson	Calvin	L	6.126512
Paulson	Daniel	RJ	7.2424416
Paulson	Debra	L	7.1265121
Paulson	Patti	L	7.1265123
Pavelite	Andy	L	7.1321721
Pearson	Luella	E	5.21371
Pearson	Mary Louise	B	5.37133
Peetz	Anja	StJa	4.4241
Peetz	Georg	StJa	3.424
Peetz	Karen	StJa	4.4242
Pekowits	Helene	StJa	2.63
Pelliot	Ronald	Kl	5.43532
Penetar	David	E	6.2112313
Penner	Glady	E	5.22455
Percival	David Michael	E	7.4523111
Percival	Timothy	E	6.452311
Percoca	Richard	E	6.255121
Percoca	Richard	Mj	6.116141
Perendyk	Sofie	B	5.37341
Perrigo	Kenneth	Br	6.461182
Perry	Dana	Be	7.31210111
Perry	Douglas	Be	7.31210113
Perry	Dwight	Be	7.31210112
Perry	Karen	Be	7.31210114
Perry	Richard	E	7.2552161
Petelka	Ruth	E	5.22452
Peter	Bauren Thornton	E	7.2454611
Peter	Bradley S.	E	6.245461
Peter	Debora K.	E	6.245463
Peter	Ingrid	S	7.1232411
Peter	Hans	S	6.123241
Peter	Myrl Richard	E	5.24546
Peter	R. Douglas	E	6.245462
Peters	Carol Ann	L	7.1327222
Peters	Craig A.	L	7.1327223
Peters	Jean Ellen	L	7.1327221
Peters	Herbert	L	6.132722
Peters	Herta	StJa	3.151
Peters	Kathryn	RH	5.36441
Peters	Louis Mac	Br	6.424111
Peters	Phyllis Ann	L	6.132253
Peterson	Alice	E	6.224411
Peterson	Angela	RJ	7.2521511
Peterson	Clair	RJ	5.25215
Peterson	Diane	RJ	6.252152

Peterson	Duane	RJ	6.252151
Peterson	Florence O.	L	5.13217
Peterson	Joann	L	6.132525
Peterson	John	RJ	5.24216
Peterson	J.	RH	6.111343
Peterson	Mary	RJ	5.24211
Petri	Ann	B	6.371321
Petri	Charlotte	B	6.371322
Petri	Frederick	B	6.371323
Petri	Wallace E.	B	5.37132
Petriw	Julie	RH	4.1268
Pettit	Floyd	RJ	5.25241
Pettit	Verona	RJ	6.252411
Pfarr	Virginia	E	6.245211
Pfizenmaier	Brin	StJa	3.842
Pfizenmaier	Heinz	StJa	2.84
Pfizenmaier	Karin	StJa	3.843
Pfizenmaier	Rudolf	StJa	3.841
Pfund	Barbara	E	6.223663
Pfund	Charles	E	5.22366
Pfund	Elizabeth	E	6.223665
Pfund	Louise	E	6.223662
Pfund	Nancy	E	6.223664
Pfund	Susan	E	6.223661
Piaszczyński	Franz	E	5.21162
Piaszczyński	Jadwiga	E	6.211621
Piaszczyński	Romana	E	6.211622
Piaszczyński	Władysława	E	6.211623
Pieczaski		Br	5.43173
Pierce	Edith	E	6.255522
Pierson	Lucille Benevieve	Br	5.46541
Piesch	Georg	B	5.31532
Piesch	Helga Ditta	B	6.315321
Pietryga	James	RH	6.111611
Pietryga	Kelly Jane	RH	7.1116111
Pindelski	Emilie	L	5.42511
Pindelski	Karl	L	5.42511
Pinnes	Michael	RH	6.364343
Pitts	Jeff	Br	6.461191
Pizzorno	Jose Antonio	RH	6.147311
Pokaroba	Barbara	L	7.1331423
Polmann	Erika	B	5.38691
Politzer	Sigrid	StJa	3.431
Poluszynski	Henrik	L	5.42521
Pomerlean	Elizabeth	RH	6.364252
Pond	Helen Louise	RH	5.36411
Pond	Ronald	Mj	7.1112122
Poplin	Eugene G.	E	5.45411
Poplin	Jennifer K.	E	7.4541112
Poplin	Keith Louis	E	6.454111
Poplin	Kelly Dean	E	6.454112
Poplin	Kelly F.	E	7.4541111
Poplin	Louis M.	E	7.4541113
Poppelton	Alan	RJ	5.253312
Porter	David E.	Mj	7.1112141
Porter	Donna Rae	E	6.261114
Porter	Earl W.	Mj	6.111214
Porter	Fay	Ms	5.43442
Porter	Larry E.	Mj	7.1112143

Porter	Paul	Ms	5.43441
Porter	Rex	Ms	4.4344
Porter	Richard A.	Mj	7.1112142
Poston	Larry	RH	6.364433
Potaff	Julia C.	RJ	5.25511
Praska	Brandy	E	7.4512342
Praska	Michael Wayne	E	7.4512341
Praska	Robert	E	6.451234
Prather	Jeanne	L	6.132132
Prei	Christel	StJa	3.482
Presch	Christel	E	7.2131111
Presch	Tadeusz Fr.	E	6.213111
Prestegard	Anna	L	5.12612
Pretzin	Georg	B	5.38691
Pretzin	Heike	B	6.386532
Pretzin	Holger	B	6.386531
Prieb	Betty	E	6.243512
Pringle	Thomas	E	7.2133111
Probst	Alexander	RH	6.352811
Probst	Andrea	RH	6.352812
Probst	Julius J.R.	RH	5.35281
Probst	Otto	RH	4.3528
Probst	Wilfried	RH	5.35282
Proch	Sophie	E	7.2113121
Prochaska	Jimmy	E	6.455621
Prochaska	Lynne	E	6.455622
Proffitt	Race E.	L	7.1321715
Proffitt	Randy D.	L	7.1321714
Proffitt	Rebecca C.	L	7.1321713
Proffitt	Richard	L	6.132171
Proffitt	Rodney B.	L	7.1321711
Proffitt	Roger A.	L	7.1321712
Prohaska	Irena	RH	5.41351
Prohaska	Josef Ludwig Konrad	RH	4.4135
Prohaska	Robert	E	5.45562
Prohaska	Viktor	RH	5.41352
Proll	Katharina	RH	0
Pruden	Albin	RH	6.327221
Pruden	Mike	RH	5.32722
Puff	Helene	B	4.3867
Pultz	Marjorie Grace	L	5.132111
Purdy	Jeanet	E	7.2316252
Purvis	M.	E	4.21127
Quiring	Bertha	E	6.255422
Rabe	Gerd	Ms	7.4312311
Rabe	Kurt	Ms	6.431231
Radeck	Bettina	StJa	4.4521
Radeck	Dieter	StJa	3.452
Radeck	Janin	StJa	4.4522
Rahn	David Glen	RH	6.364484
Rahn	George	RH	5.36448
Rahn	Marie	RJ	5.25512
Rahn	Rogene Ruth	RH	6.364483
Rahn	Vernelle Jean	RH	6.364482
Rahn	Violetta	RH	6.364481
Rahne	Alice	E	4.4551
Ramshaw	Margaret	Br	5.46512
Rana	Alexis Kumar	RH	7.1421122

Dr. Rana	Bhabani	RH	6.142112
Rana	Frank Mohan	RH	7.1421121
Rand	Frank Albert	RH	4.3641
Rand	Geneve Louise	RH	6.364111
Rand	Leo Albert	RH	5.36411
Rand	Philip Harris	RH	6.364112
Rand	Thomas Wayne	RH	6.364113
Ranke	Doris	RH	6.111361
Rath	Dena	E	4.2137
Ratzlaff	John	H	5.23178
Raulfs	Gunnar	S	6.123431
Rawicki	Monika	StJa	4.5211
Rawicki	Zbigniew	StJa	3.521
Reading	Howard	E	6.451141
Reading	Karen	E	7.4511411
Reading	Kevin	E	7.4511413
Reading	Patricia	E	7.4511412
Reavis	Otto Kenzie	Mj	4.1372
Reavis	Parker Mitchner	Mj	4.1371
Reckers	Rita Johanning	RJ	7.2421321
Reed	Bernice	RJ	6.253322
Reed	Chester	H	7.2316263
Reed	Jason Lowell	H	8.23162633
Reemstma	Verna	S	5.23228
Reese	Anna H.	E	6.455321
Reeves	Art	StJa	3.323
Reeves	Debra	StJa	4.3232
Reeves	Doreen	StJa	4.3231
Reeves	Hilda	StJa	3.322
Reeves	Marioje	StJa	4.3233
Regehr	Orville	RH	6.364261
Regier	Allan	E	7.2555511
Regier	Cornelius C.	L	5.13131
Regier	Glenner	E	7.2555513
Regier	Lora Lee	E	8.25555111
Regier	Ruth Elaine	E	7.2555512
Regier	W.	E	5.26137
Regler	Roberta	E	7.2552122
Rehmert	Cleva Joan	H	7.2316251
Rehmert	Fred	H	6.231626
Rehmert	Freddie De Wayne	H	7.2316255
Rehmert	Joyce	H	7.2316211
Rehmert	Larry Bryant	H	7.2316252
Rehmert	Larry Wayne	H	8.23162522
Rehmert	Linda Raye	H	7.2316254
Rehmert	Lore Jane	H	8.23162523
Rehmert	Lynn Joann	H	8.23162521
Rehmert	Sharon Louise	H	7.2316253
Rehmert	Slohnie Wade	H	8.23162524
Reichert	Alfred	S	5.123101
Reichert	Edmund	S	5.123102
Reichert	Gustav	S	4.1231
Reichert	Ilse	S	6.1231031
Reichert	Johanna	RH	4.4113
Reichert	Julius	S	5.123103
Reichert	Margarete	RH	3.352
Reichert	Marlene	S	6.1231021
Reichert	Romuald	S	6.1231012

Reichert	Witold	S	6.1231011
Reif	Bernice	E	5.22421
Reif	Karoline	L	3.447
Reifschneider	Mary	L	6.132785
Reilly	Rhena	La	4.1231
Reilly	Sandra	H	7.2315412
Reimer	Amy	E	6.224622
Reimer	Arnold	L	6.132151
Reimer	Charly	E	7.2555512
Reimer	Gregory Lee	L	7.1321513
Reimer	Keith	L	7.1321511
Reimer	Lynne Rochelle	L	7.1321512
Reimer	Nancy Renee	L	7.1321514
Reisinger	Elisabeth	E	5.45533
Reiß	Marianne	L	5.44523
Rema	A.	L	6.132762
Rempel	Arthur	La	5.124444
Rempel	Astrid	StJa	4.1311
Rempel	Donny E.	La	6.124441
Rempel	Eugen	StJa	3.131
Rempel	Joan E.	La	6.124442
Rempel	Richard A.	La	6.124443
Rempel	Ruth I.	La	6.124444
Rempel	Volker	StJa	4.1312
Rene	Cathleen	RJ	7.2421324
Renick	Clayton James	E	6.455354
Renick	Cory James	E	7.4553542
Renick	Joseph Clayton	E	7.4553541
Renick	Ramona Lynn	E	6.455353
Renick	Susanne	E	6.455352
Renick	William	E	7.4553512
Renick	William Joe	E	6.455351
Renick	Yvonne Rene	E	7.4553511
Renik	Joseph Louis	E	5.45535
Resch		RJ	2.31
Reynolds	Carol	E	6.2112333
Reynolds	Christopher	E	8.24351621
Reynolds	Dale R.	E	7.2435164
Reynolds	David M.	E	7.2435163
Reynolds	Mark L.	E	7.2435165
Reynolds	Mel	E	6.243516
Reynolds	Michael	E	8.24351611
Reynolds	Ricky L.	E	7.2435161
Reynolds	Steven J.	E	7.2435162
Rhea	Margaret Grace	E	6.261112
Rhenelt	Leona	RH	5.11111
Rhode	Anna	Kl	4.4291
Rhoods		E	5.22361
Ricca	Julio Cäsar	RH	7.1261213
Ricca	Marina Anai	RH	8.12612131
Ricca	Silvana Beatriz	RH	8.12612132
Richardson	Christine	E	6.451742
Richardson	Deborah	E	6.451741
Richardson	Edwin	E	6.451745
Richardson	Gregory	RH	6.364353
Richardson	Kathleen	RH	6.364352
Richardson	Kenneth	RH	5.36435
Richardson	Loraine Kimberly	E	6.451743

Richardson	Roberta	E	6.451744
Richardson	Rodney	E	5.25174
Richardson	Stephen	E	6.364351
Richert	Bruce	L	7.1327713
Richert	D.G.	L	6.132771
Richert	La Donna	L	7.1327712
Richert	Sheryl	L	7.1327711
Richter	Sigrid	Mj	5.18251
Rickett	Norma	L	6.1321123
Riddell	Jack	E	5.21382
Ridgeway	Robert Walter	E	6.261113
Rieger	Dawin	E	6.249543
Rieger	Glen A.	E	6.255551
Rieger	Kurt	E	6.249544
Rieger	Michell	E	6.249542
Rieger	Quinton	E	5.24954
Rieger	Todd	E	6.249541
Ries	Edward Rudolf	E	7.2139222
Ries	John Stewart	E	6.213922
Riesen	Elmar	E	5.26114
Riesen	Selma	L	5.13133
Riley	Lori Michelle	E	7.21032122
Riley	Scott Lee	E	7.21032123
Rink	Adolf	Kl	4.4294
Rink	Gerd	Kl	5.42942
Rink	Ilse	Kl	5.42941
Rink	Karoline	Kl	4.4296
Ritter	Johann	RH	6.125143
Ritzel	Similde	StJa	2.34
Robaina	Juanita	RH	6.326312
Robe	Claus	B	5.38654
Robe	Cornelia	B	6.386541
Roberts	Gene E.	E	6.255553
Roberts	James	Br	5.46252
Roberts	Kimberly Ann	E	7.2555531
Roberts	Marie	E	7.2555532
Roberts	Stanford	Br	5.46251
Robertson	Ellen	RJ	6.242191
Rockhold	Betty Jean	Mj	5.11138
Rodekuhr	Edwin	L	5.13315
Röder	Marianne	E	5.21144
Rodriguez	Claudio	Ms	7.4315111
Rodriguez	Fabio	Ms	7.4315113
Rodriguez	Liliana	Ms	7.4315112
Rodriguez	Rudolf	Ms	6.431511
Roetter	Lila	H	6.231675
Rogazka	Helene	RH	5.35131
Rohlfing	Amy	E	7.2435222
Rohlfing	Duane H.	E	6.243522
Rohlfing	Elisabeth C.	E	6.243521
Rohlfing	Erwin Ted	E	5.24352
Rohlfing	Laura	E	7.2435221
Röhrig	Wilhelmine	S	3.231
Ronette	Karen	E	6.224652
Ronzheimer	Wm.	L	7.1325511
Rooney	Diane	RJ	7.2421311
Roorda	Bonnie	RH	6.366122
Roorda	Pan	RH	5.36612
Roorda	Paul	RH	6.366121
Roorda	Theodore	RH	6.366123

Roos	Edwin	RH	5.36432
Roosen	Lotta	B	4.3713
Ropp	Glennis	E	6.224412
Rosch	Eduard	B	6.311171
Rosch	Gunter	B	7.3111711
Rösch	Philipp	RH	3.417
Rose	John	RJ	7.2424511
Rose	Kimberly	E	8.25521312
Rose	Nicole	RJ	8.24245111
Rose	Thomas	E	7.2552131
Rose	Thomas	E	8.25521311
Rosemeier	Amalie	B	6.386412
Rosemeier	Ewald	B	5.38641
Rosemeier	Katrin	B	6.386413
Rosenberger	Walter	S	5.23225
Rosenow	Gerald	E	6.245824
Rossing	Malvin	RH	6.111622
Rossing	Ryan	RH	7.1116221
Rössler	Edgar	StJa	3.334
Rössler	Erwin	StJa	3.331
Rössler	Ilse	StJa	3.333
Rössler	Leopold	StJa	2.33
Rössler	Lydia	StJa	3.332
Rossow	Mabel	L	6.126522
Roth	Alan L.	E	7.2435111
Roth	Amy	E	8.24351122
Roth	Ardella	E	6.243516
Roth	Arlan	E	6.243514
Roth	Bruce	E	7.2435112
Roth	Christine	E	8.2435111
Roth	Connie	E	7.2435131
Roth	Delbert N.	E	6.243512
Roth	Delmer	E	5.243511
Roth	Diana	E	7.2435141
Roth	Jeff	Br	7.4241511
Roth	Kristie R.	E	7.2435113
Roth	Leigh Ann	E	7.2435143
Roth	Lowell	Br	6.424151
Roth	Lyle N.	E	6.243513
Roth	Marline	E	6.243515
Roth	Michele	E	8.24351121
Roth	Michelle	Br	7.4241512
Roth	Noah	E	5.24351
Roth	Russel G.	E	7.2435122
Roth	Scott A.	E	7.2435142
Roth	Sheril L.	E	7.2435121
Roth	Stuart K.	E	7.2435132
Roth	Tamra	E	8.243511121
Roth	Vicki	E	7.2435114
Rothaug	Emma	S	5.123103
Roupp		Mj	4.1951
Roupp	Elaine	Mj	6.195121
Roupp	Kenneth	Mj	6.195122
Roupp	Mary Ellen	Mj	6.195123
Roupp	Ronald	Mj	6.195124
Roupp	Weldon	Mj	5.19512
Roy	Charlotte	B	7.3111213
Rückemann	Adele	S	4.1213

Rudd	Edwin	E	6.243531
Rudinski	Christine	Mj	6.166121
Rudolfson	David	E	7.2458212
Rudolfson	Erhard	E	5.24582
Rudolfson	Heather	E	7.2458211
Rudolfson	James	E	6.24821
Rudolfson	Janis	E	6.245822
Rudolfson	Jeane	E	6.245823
Rudolfson	Jill	E	6.245825
Rudolfson	Jody	E	6.245824
Rudyński	Anton	Mj	5.16612
Riuz	Dolores	Kl	5.43531
Ruiz	Manuel	L	7.1331425
Ruiz	Rudy	L	8.13314251
Rumford	Louis Ann	H	6.231678
Rumman	Mustafa	Br	6.461232
Rumph	Anthony S.	H	8.23162632
Rumph	Sidney	H	7.2316263
RUPP		RH	0 - 8.12612132
RUPP		RJ	0 - 9.242111211
Rushton	Carol Ann	E	6.261133
Russel	Linda Moor	H	7.2316264
Ruter	Diane	RJ	7.2421312
Rutherford	Richard	RH	5.16411
Rutschmann	Harry	E	5.22445
Rutschmann	Margie	E	6.224451
Rutschmann	Orville	E	6.224452
Rutschmann	Wayne	E	6.224453
Rux	Opal L.	L	5.13229
Ryba	Dagmar	S	7.1213312
Ryglińska	Janina	Jo	2.33
Sabat	Rosa	S	5.12324
Sacher	Gunnar Mark	RH	7.3261221
Sacher	Hans Joachim	RH	6.326122
Sacher	Randolf	RH	7.3261223
Sacher	Toralf	RH	7.3261222
Sadowski	Władysław	RH	5.12652
Salgar	Viktor	E	6.2112351
Salie	Earl	Be	6.3121012
Salie	Julie	Be	7.31210123
Salie	Patricia	Be	7.31210121
Salie	Steven	Be	7.31210124
Salie	Teresa	Be	7.31210122
Salmans	Brent	Mj	7.1161614
Salmans	Jason	Mj	7.1161615
Salmans	Larry	Mj	6.116161
Salmans	Mark	Mj	7.1161612
Salmans	Nick Vance	E	6.261912
Salmans	Nisa Van	E	7.2619122
Salmans	Ruth	H	5.231611
Salmans	Ryan Gene	E	7.2619121
Salmans	Scott	Mj	7.1161613
Salmans	Suzanna	Mj	7.1161611
Salmans	Vivian Thelmar	E	5.26113
Sandberg	Veronica	RJ	7.2424525
Sandmeyer	Ellice	E	5.24911
Sandmeyer	Louise	E	5.24914

Sandmeyer	Mabel	E	5.24913
Sandmeyer	Oliver	E	5.24912
Sandt	Lisa Marie	Mj	6.191623
Santrucek		L	4.4424
Santrucek	Hermine	RH	4.1213
Sanzano	Anthony	E	6.451612
Sanzano	Emilio Michael A.	E	7.4516121
Sanzano	Toni Marie	E	7.4516122
Sarmatnuk	Eudoxia	L	5.44521
Sateren	Inga	B	5.37123
Satterlee	Amy	L	8.13227351
Satterlee	Steve	L	7.1322735
Sauber	Andrew Dean	E	7.2611326
Sauber	Elaine Marie	E	7.2611325
Sauber	Jaqueline Sue	E	7.2611324
Sauber	Julia Ann	E	7.2611322
Sauber	Keith Edward	E	7.2611327
Sauber	Michael James	E	7.2611321
Sauber	Robert Alan	E	7.2611323
Sauber	Sylvester James	E	6.261132
Sauer	Denis	B	7.3126122
Sauer	Herbert	B	6.312612
Sauer	Oliver	B	7.3126121
Sauter	Jakob	B	4.2222
Scallions	Angela	L	7.1265623
Scallions	Le Anne	L	7.1265622
Scallions	Michael	L	7.1265621
Scallions	Terry	L	6.126562
Schäffer	Bernhart	S	8.12333311
Schäffer	Hans	S	7.1233332
Schauer	Albert	RH	5.11152
Schauer	Charls	RH	6.111524
Schauer	Harry	RH	5.11151
Schauer	Larry	RH	6.111522
Schauer	Linda	RH	6.111523
Schauer	Rachel	RH	6.111521
Schauer	Susie	RH	5.11153
Schechowych	Bohdan	RH	6.121421
Schelick	Donald	RH	6.327113
Schellenberg	Mark	E	6.255234
Schellong	Emilie	B	4.3861
Schelsk	Norman	RH	6.327131
Schenk	Wilhelmine	Me	4.1254
Scheunemann	Anke	StJa	4.4813
Scheunemann	Horst	StJa	3.481
Scheunemann	Thorsten H.	StJa	4.4812
Scheve	La Vonne	L	6.133621
Schick	Georg	B	4.3735
Schick	Sophie	B	5.31116
Schick	Wilhelmine	B	5.31112
Schiefer	Hans	B	6.373322
Schiermann	Dwain	StJa	4.3212
Schiermann	Gregory	StJa	4.3213
Schiermann	Marin	StJa	4.3211
Schiermann	Martin	StJa	3.321
Schilk	Christine	S	7.1216322
Schilk	Harold	S	7.1216321
Schilk	Robert	S	6.121632

Schippner	Heinz	E	6.213143
Schippner	Hilka	B	6.311121
Schläger	Gislinde	Kl	5.42613
Schläger	Heidrun	Kl	5.42614
Schläger	Heiko	Kl	6.426112
Schläger	Nordfried	Kl	6.426131
Schläger	Norwin	Kl	6.426111
Schläger	Sigmar	Kl	5.42611
Schläger	Willy	Kl	4.4261
Schläger	Winfried	Kl	5.42612
Schlarp	Elisabeth	RH	3.112
Schlicht		RH	4.4181
Schlick	Rainer	RH	6.351421
Schlick	Uwe	RH	6.351422
Schlick	Werner	RH	5.35142
Schlingmann	David Jon	E	6.455522
Schlingmann	Donald Allen	E	6.455523
Schlingmann	Everet	E	5.45552
Schlingmann	Jefferey	E	6.455521
Schlosser	Luise	StJa	2.35
Schlosser	Philippine	StJa	2.31
Schmalenberg	Barbara	L	2.42
Schmalenberger	Elisabeth	Br	2.23
Schmalenberger	Johann Nicolaus	B	1.2
Schmalenberger	Magdalena	Br	2.42
Schmalz	Jason	L	7.1265641
Schmalz	Justin	L	7.1265642
Schmalz	Steven	L	6.126564
SCHMIDT		S	0 - 8.12342122
Schmidt	Alieda	E	5.22423
Schmidt	Andrew B.	L	5.13212
Schmidt	Cody William	Mj	7.1916221
Schmidt	Colleen Sue	L	7.1327234
Schmidt	Dorothy Elisabeth	L	6.132124
Schmidt	Edward Dwigth	L	5.13218
Schmidt	Elaine Ruth	L	7.1327231
Schmidt	Erwin	L	5.42724
Schmidt	Evelyn Ottilie	L	6.131121
Schmidt	Ilse	StJa	2.63
Schmidt	Jerry Lee	L	7.1327232
Schmidt	Judy Ann	L	7.1327233
Schmidt	Kathryn Marie	L	6.132122
Schmidt	Marlin	L	7.1325513
Schmidt	Michael	H	8.23158121
Schmidt	Nail Evan	L	7.1327235
Schmidt	Nicholas	E	6.451242
Schmidt	Stella	Mj	4.1925
Schmidt	Tobias	L	5.13272
Schmidt	Vera Lorinda	L	6.132123
Schmidt	Wilber L.	L	6.132723
Schmidt	William Noel	Mj	6.191622
Schmitz		RH	6.334514
Schmückle	Irmtraud	B	6.373333
Schmude	Ursula	RH	6.331321
Schnee	Brunhilde	Kl	5.42212
Schneider	Alvin	L	5.12611
Schneider	Alward	L	6.126121
Schneider	August	L	4.1261

Schneider	Edward	L	5.12613
Schneider	Elton	L	6.126122
Schneider	Gustav	L	5.12614
Schneider	James	L	7.1261221
Schneider	Justin James	L	8.12612211
Schneider	Käthe	E	6.213141
Schneider	Kay	L	7.1261222
Schneider	Kyrk	L	7.1261212
Schneider	Mark	L	7.1261211
Schneider	Matha	E	4.4541
Schneider	Melva	L	6.126123
Schneider	Ruth Ruby	E	6.224272
Schneider	Wilhelmine	B	5.37333
Schneider	William	L	5.12612
Schoenenberger	Daniel	RJ	7.2424528
Schoenenberger	Darl	RJ	7.2424526
Schoenenberger	David	RJ	7.2424524
Schoenenberger	Denise	RJ	7.2424522
Schoenenberger	Dennis	RJ	7.2424521
Schoenenberger	Diane	RJ	7.2424529
Schoenenberger	Debra	RJ	7.2424523
Schoenenberger	Donald	RJ	6.242452
Schoenenberger	Dorreen	RJ	7.2424527
Schoenenberger	Duano	RJ	7.2424525
Schofer	Adele	RH	4.3511
Schofer	Erna	E	5.21147
Schofer	Karl	RH	4.3516
Schofer	Oskar	RH	5.35161
Scholz	Helena	La	3.132
Schoonover	Robert	E	6.451761
Dr. Schott	Alfred	S	6.121342
Schott	Kasimir Rudolf	E	6.211313
Schott	Kasimir	S	6.121341
Schott	Paul	S	6.121343
Schott	Stanislaus	S	5.12134
Schowalter	Clara	E	4.2556
Schowalter	Clement Daniel	Ms	6.425432
Schowalter	Daniel William	Ms	7.4254311
Schowalter	Laura Ann	Ms	7.4254321
Schowalter	Luke Abraham	Ms	6.425431
Schowalter	Nancy June	Ms	6.425432
Schowalter	William P.	Ms	5.42543
Schrade	Lloyd	RH	6.145131
Schrag		B	1.1
Schrag	Anna	RJ	2.25
Schrag	Elisabeth	Be	2.31
Schrag	Elisabeth	E	1.2
Schrag	Helen	H	6.231641
Schrag	Jakob	Be	1.2
Schrag	Katharina	L	1.4
Schrag	Magdalene	E	2.42
Schrag	Marie	H	3.231
Schreifels	Allen	RJ	6.2524122
Schreifels	Jeffrey	RJ	7.25241223
Schreifels	Lynda	RJ	7.25241222
Schreifels	Malissa	RJ	7.25241224
Schreifels	Virginia	RJ	7.25241221
Schreiner	Dieter	Kl	5.42622
Schreiner	Ralf	Kl	6.426221

Schreiner	Sabine	Kl	6.426222
Schreiner	Susanna	Kl	6.426223
Schreuer	Roger	Kl	6.451623
Schreyer	Alfred	F	3.322
Schreyer	Amalie	RH	4.3553
Schreyer	Andreas	F	4.3232
Schreyer	Björn O.	F	4.3242
Schreyer	Dirk	F	4.3222
Schreyer	Edith	F	3.331
Schreyer	Emilie	F	2.34
Schreyer	Georg	F	3.332
Schreyer	Georg	F	2.32
Schreyer	Georg	F	1.3
Schreyer	Heinrich	F	2.31
Schreyer	Helene	S	6.121612
Schreyer	Helene	F	3.111
Schreyer	Henriette	S	6.121611
Schreyer	Horst	RH	5.35521
Schreyer	Ingeborg	RH	5.35522
Schreyer	Ingrid	F	3.351
Schreyer	Inken D.	F	4.3244
Schreyer	Jakob	RH	4.3552
Schreyer	Jakob	S	5.12161
Schreyer	Jakob	F	2.11
Schreyer	Jakob	F	1.1
Schreyer	Janina	F	3.113
Schreyer	Johanna	S	7.1216111
Schreyer	Johanna	F	4.1111
Schreyer	Karin	F	4.3211
Schreyer	Karl	F	3.321
Schreyer	Kerstin M.	F	4.3231
Schreyer	Lars A.	F	4.3243
Schreyer	Niels H.	F	4.3241
Schreyer	Ottilie	F	3.112
Schreyer	Otto	F	3.324
Schreyer	Otto	F	2.32
Schreyer	Ralf	F	4.3212
Schreyer	Richard	F	3.323
Schreyer	Rudolf	F	2.33
Schreyer	Silke	F	4.3221
Schreyer	Viktor	F	3.311
Schreyer	Wolfgang	F	3.352
Schreier	Dean	E	7.4511152
Schreier	Kimberly	E	7.4511151
Schreier	Ronald	E	6.451115
Schroder	Lois	RJ	6.252431
Schröder	Christine	La	6.121311
Schröder	Wilhelm	La	5.12131
Schröder	Wilhelm	La	4.1213
Schroeder	Andrew Kelly	E	7.2246214
Schroeder	Charles	L	6.133633
Schroeder	Dyana	E	8.22462121
Schroeder	Delphe	RH	5.36445
Schroeder	Denice	E	7.2242223
Schroeder	Eldon	E	7.2242221
Schroeder	Eric	E	7.2246213
Schroeder	Erin Leigh	E	8.22462111
Schroeder	Howard	E	6.224222
Schroeder	Jean Marvis	L	6.133421
Schroeder	Jessica Marie	E	8.22462132

Schroeder	Joel	E	7.2246212
Schroeder	Kathleen	L	6.133631
Schroeder	Kermit R.	L	5.13363
Schroeder	Melvin	E	6.224621
Schroeder	Michael Ryan	E	8.22462133
Schroeder	Renee Lynne	E	8.22462131
Schroeder	Rita	E	7.2242222
Schroeder	Sharyn	L	6.133632
Schroeder	Timothy	E	7.2246211
Schröter	August Horst	RH	6.331141
Schrupp	Lauric	RJ	7.2421713
Schrupp	Linda	RJ	7.2421711
Schrupp	Lisa	RJ	7.2421712
Schrupp	Wayne	RJ	6.242171
Schuchardt	Nina Martha	B	5.31261
Schuck	Allen	E	7.4553113
Schuck	Andrew	E	7.4553112
Schuck	Annette	E	7.4553111
Schuck	Frieda	Kl	4.4262
Schuck	J. Arthur	E	6.455311
Schuermann	Hilde	RH	5.11141
Schuh	Axel	B	6.386851
Schuh	Brigitte	B	6.386841
Schuh	Edith	B	5.38683
Schuh	Elke	B	6.386842
Schuh	Emil	B	4.3868
Schuh	Frank	B	6.386822
Schuh	Günter	B	6.386821
Schuh	Günter	B	5.38685
Schuh	Heinz	B	5.38684
Schuh	Helmut	B	5.38681
Schuh	Horst	B	5.38682
Schuh	Norbert	B	6.386811
Schuh	Rainer	B	6.386852
Schuitema	Karen	E	7.2246213
Schull	Brian	B	7.3712413
Schull	Cynthia	B	7.3712415
Schull	Edward	B	5.37124
Schull	Edward	B	6.371241
Schull	Jammy	B	7.3712416
Schull	Michael	B	7.3712412
Schull	Susan	B	7.3712411
Schull	William	B	7.3712414
Schultz	Edward	Kl	4.4352
Schultz	Eleanor	Kl	4.4353
Schultz	Ferdinand	Kl	3.435
Schultz	Karl	Kl	4.4351
Schultz	Lizzie	E	5.25551
Schultz	Suzanne	Br	5.46514
Schultz	Williams	Br	6.461113
Schulz	Beate	B	6.382141
Schulz	Olga	RH	6.121222
Schulze	Kimberly A.	E	6.245461
Schumacher	Peg	L	6.132774
Schuster	R.	B	4.3717
Schütz	Katharina	S	6.123242
Schwab	Ingrid	Kl	6.422112
Schwanbeck	John	E	7.4511114
Schweinberger	Georg	S	6.1231021

Schweitzer		La	3.112
Schweitzer	Andreas	RH	7.1261214
Schweitzer	Artur Rudolf	RH	6.126121
Schweitzer	Claudia	RH	8.12612111
Schweitzer	Christine	B	4.3852
Schweitzer	Heinrich	RH	5.12614
Schweitzer	Hildegard	Mj	4.1912
Schweitzer	Ingrid	RH	7.1261213
Schweitzer	Ivonne	RH	6.126122
Schweitzer	Leopold	RH	4.1261
Schweitzer	Lydia Mathilde	RH	6.126141
Schweitzer	Marie	RH	2.41
Schweitzer	Ottilie	RH	5.12613
Schweitzer	Rudolf Eugen	RH	5.12612
Schweitzer	Rudolf	RH	7.1261211
Schweitzer	Theodor	RH	5.12611
Schweitzer	Ursula	RH	7.1261212
Schweitzer	Yvoune	Br	6.254111
Schwendemann	Linda	E	6.245821
Schwendtner	Mary Jones	E	4.4523
Schwenk	Philipp	Mj	4.1824
Schwinghammer	Carole	RJ	7.2421132
Scott	Jo Ann	H	8.23162613
Scudder	Peggy	E	7.2138111
Sears	Kathryn	RJ	7.2421112
Seeliger	Karin Gertrud	L	5.133133
Seibert	Walter	Br	5.43113
Seifert	Karl	Mj	5.16621
Seifert	Romuald	Mj	6.166211
Seiffert	Christina	RH	6.351442
Seiffert	Trosten	RH	6.351431
Dr. Seiffert	Wilhelm	RH	5.35143
Seim	Charles	E	6.213361
Sękiewicz	Eugenie	B	6.312111
Sell	D.W.	RH	7.1113411
Sellers	Rose M.	L	6.132761
Senger	Else Katharina	E	5.21181
Senger	Johann	E	4.2118
Senger	Vilmar Marie	E	5.21182
Sengpiel	Paul	S	6.123422
Senner	John W.	E	6.261371
Dr. Serra	Margerita	B	7.3121111
Sharp	Brian	RJ	7.2533122
Sharp	Edgar	RJ	6.253313
Sharp	Rodney	RJ	7.2533121
Shaw	Lee	E	7.2242512
Shaw	Michael Lee	E	8.22425121
Shearer	Delbert	H	8.23162532
Shetler	Robert	L	7.1331123
Shields	Alice Lee	L	5.132111
Shiew	Duane	E	6.224641
Shiew	Michael Duane	E	7.2246411
Shipman	Ernest	E	5.22346
Shipman	Stephen	E	6.223461
Shoop	Joe	E	6.255236
Shuler	James David	E	7.2611312
Shuler	James Delbert	E	6.261131
Shuler	Jeffrey Dean	E	7.2611314
Shuler	Jennifer Ann	E	8.26113132

Shuler	Jeremiah Richard	E	8.26113133
Shuler	John Gregory	E	7.2611315
Shuler	Joseph R.	E	8.26113131
Shuler	Richard Otto	E	7.2611313
Siebert	Elisabeth	Br	5.25412
Siepes	George Milton	E	5.26111
Sigal	Steven	E	6.451632
Silbaugh	Orval	E	5.45161
Silbough	Danette L.	E	7.4516133
Silbough	Earl	E	6.451613
Silbough	Elaine	E	6.451615
Silbough	Elana	E	7.4516113
Silbough	Elbert	E	6.451614
Silbough	Elisa E.	E	7.4516112
Silbough	Elmar	E	6.451611
Silbough	Eric E.	E	7.4516111
Silbough	Evangeline E.	E	6.451612
Silbough	Joel E.	E	7.4516132
Silbough	Kavin J.	E	7.4516134
Silbough	Monica	E	7.4516131
Simmans	Paul	E	6.2112351
Simonsen	David	H	7.2317411
Simonsen	Elaine	H	7.2317412
Simonsen	Henry	H	6.231741
Simonsen	Laurel	H	7.2317414
Simonsen	Linda	H	7.2317413
Single	Christa	Kl	5.42611
Sinner	Daniel L.	E	7.2435151
Sinner	Janet Jo	E	7.2435152
Sinner	Marvin	E	6.243515
Sinner	Ronald V.	E	7.2435153
Sipes	George Kenton	E	6.261161
Sipes	James Stuart	E	6.261162
Sipes	J. Marie	E	7.2611622
Sizer	Dennis	E	5.24926
Sizer	Donald	E	5.24928
Sizer	Edward	E	5.24923
Sizer	Evelyn	E	5.24927
Sizer	Ida	E	5.24924
Sizer	Mike	E	5.24922
Sizer	Steven	E	5.24925
Sizer	Theresia	E	5.24921
Skalski	Maciej	E	7.2111121
Skog	Janet	Kl	5.42962
Small	Lydia K.	E	6.224441
Smally	Art	E	5.2557
Smeiting	R.	RH	6.355121
Smit	Dolores	L	5.133134
Smith	Ann	E	5.25523
Smith	Elrick	E	5.26112
Smith	Fred	E	5.210331
Smith	Helen	H	6.231673
Smith	Janice	E	6.261162
Smith	Regina	Mj	5.19552
Smolka	Adam Jan K.	RH	6.351122
Smolka	Adam Kazimierz	RH	5.35112
Smolka	Hanna Margaret	RH	6.351121
Smolka	Jan Adam K.	RH	6.351125
Smolka	Marina Adele H.	RH	6.351124
Smolka	Piotr Jan K.	RH	6.351123

Smolka	Zoe Victoria Alexandra	RH	7.3511231
Snow	Hilary	B	6.386211
Snyder	Margery	Br	4.4653
Soar	Linda Kathrine	E	6.451722
Soar	Robert S.	E	5.45172
Soar	Steven Eugenie	E	6.451721
Soćzyński	Kazimierz	RH	5.14741
Sokołowski	Felix	RH	4.1215
Solberg	Betty	RJ	6.242181
Solik	Anton	S	6.121611
Soll	Agnes Elisabeth	E	5.21392
Soll	Gretchen Ann	E	7.2139111
Soll	Heidi Christine	E	7.2139112
Soll	James Stewart	E	6.213912
Soll	John Richard	E	6.213911
Soll	Laura Marie	E	7.2139121
Soll	Nicole Ann	E	7.2139122
Soll	Richard Christian	E	5.21391
Soll	Rudolph	E	4.2139
Solomanson	Chad	RH	7.1113922
solomanson	Gary	RH	6.111392
Solomanson	Hilmar	RH	5.11139
Solomanson	Janice	RH	6.111391
Solomanson	Mattew	RH	7.1113932
Solomanson	Milton	RH	6.111393
Solomanson	Paul	RH	7.1113931
Solomanson	Todd	RH	7.1113921
Sołowij	Jakob	Br	4.4318
Sołowij	Wilhelmine	Br	5.43181
Soltan	Arletta A.	RJ	5.24219
Sommer	Emilie	StJa	3.461
Sommer	Georgia	L	6.133161
Sommer	Johann	StJa	2.46
Sommer	Kurt	StJa	3.462
Sommer	Sandra L.	StJa	4.4621
Sondergard	Hilda	RH	5.11132
Songster	Mary	E	6.255511
Sorem	Ada	RJ	6.242432
Sorenson	Julie	RJ	7.2533513
Sorenson	Karen	RJ	7.2533511
Sorenson	Kenneth	RJ	7.2533515
Sorenson	Lee	L	7.1321711
Sorenson	Mark	RJ	7.2533512
Sorenson	Richard	RJ	6.253351
Sorenson	Wayne	RJ	7.2533514
Sowińska	Anna Maria	Mj	4.1829
Sozanska	Pauline	RH	4.4136
Spahn	John R.	RJ	7.2421315
Spandel	Adolf	S	7.1232511
Sparks	Linda	RH	6.366311
Sparks	Sandra D.	RH	6.111362
Sparks	Thomas	RH	6.366312
Sparks	Tommy	RH	5.36631
Spencer	Atwood	E	4.4543
Sperling	Clara	E	5.22461
Sperling	Delbert	E	6.224632
Sperling	Ella	E	5.22462
Sperling	Elton	E	5.22464

Sperling	Jane	E	6.224633
Sperling	Jeanette Kay	E	6.224641
Sperling	Jeffery	E	7.2246511
Sperling	Jolene	E	7.2246512
Sperling	Larry	E	6.224653
Sperling	Martin	E	5.22465
Sperling	Menno	E	5.22463
Sperling	Norman Dean	E	6.224652
Sperling	Peter	E	4.2246
Sperling	Randy	E	6.224631
Sperling	Ronald	E	6.224651
Sperling	Sheldon	E	6.224654
Sperling	Thomas	E	6.224655
Spicer	Ramona A.	E	5.45173
Spiczka	Katharina	RJ	7.2524211
Spielman	Carmen Lynn	RJ	7.2521221
Spielman	Dora	RH	4.1453
Spielmann	Alfred	RH	5.32713
Spritzer	Caroline	RH	4.1451
Spoo		Mj	7.1916312
Spoo	Anny Lynn	Mj	7.1916313
Spoo	Paul Harold	Mj	6.191631
Spoo	Paula	Mj	7.1916311
Springer	Dennis	E	6.213725
Springer	Floyd	E	5.21372
Springer	Rebecca	E	6.22451
Springer	Rollin	E	6.213726
Sprunk	Hannelore	RH	6.126121
Spur Lin	Aaron	L	7.1325533
Spur Lin	Chadwick	L	7.1325531
Spur Lin	Earl	L	6.132553
Spur Lin	Jo Lene	L	7.1325532
Spur Lin	Shara Lee	L	7.1325534
Stadelmaier	Karoline	Mj	3.117
Staggs	Linda Irene	L	7.1321422
Staggs	Robert	L	6.132142
Staggs	Steven Clark	L	7.1321421
Stalmaker	Francis	E	6.224413
Stanley	Christine	B	6.373341
Stanley	Garret	E	8.25551141
Stanley	Konnie	E	7.2555114
Staples	Jerry	E	6.255582
Staples	Larry	E	7.2555821
Staples	Nancy	E	7.2555822
Staryk	Rachel	B	7.3713222
Staryk	Steven	B	6.371322
Staryk	Theodore	B	7.3713221
STAUFFER		StCh	0 - 3.323
STAUFFER		StJa	0 - 4.5222
STAUFFER		StJo	0 - 3.332
Stauffer	Anna	E	5.21313
Stauffer	Elva	H	5.23173
Stauffer	Lydia Babette	E	5.21314
Stearns	Arthur	RJ	5.25242
Stearns	Marvin	RJ	6.252421
Steele	Dale	RH	6.327113

Steffen	Ingrid	StJa	3.471
Steffen	Paul	StJa	2.47
Stegman	Ruth Ann	H	7.2316211
Stein	Julie	L	7.1325213
Steinbring	Dee Ann Douglas	E	7.2619111
Steinbring	Heather Mae	E	7.2619112
Steinbring	Jane	E	5.26191
Steinbring	Randy Lyn	E	6.261912
Steinbring	Terry	E	6.261911
Steinert	Hedwig	B	5.38213
Steinhoff	Alma	L	5.12655
Steinhoff	Anna	L	5.12653
Steinhoff	Christine	L	7.1265241
Steinhoff	Edmund	L	5.12652
Steinhoff	Francy	L	7.1265244
Steinhoff	Gerald	L	6.126541
Steinhoff	Henry	L	4.1265
Steinhoff	Irma	L	7.1265411
Steinhoff	Janice	L	6.126562
Steinhoff	Judith	L	6.126561
Steinhoff	Kathryn	L	7.1265222
Steinhoff	Leola	L	6.126521
Steinhoff	Lillian	L	5.12651
Steinhoff	Linda	L	6.126564
Steinhoff	Michael	L	7.1265242
Steinhoff	Panela	L	7.1265243
Steinhoff	Paulette	L	7.1265221
Steinhoff	Perry	L	7.1265223
Steinhoff	Peter	L	7.1265413
Steinhoff	Raymond	L	7.1265224
Steinhoff	Robert	L	6.126563
Steinhoff	Rudolf	S	5.23232
Steinhoff	Rudolph	L	7.1265412
Steinhoff	Rudolph	L	5.12654
Steinhoff	Vera	L	6.126523
Steinhoff	Verlan	L	6.126524
Steinhoff	Victor	L	5.12656
Steinhoff	Wayne	L	7.1265414
Steinhoff	William	L	6.126522
Stelter	Brigitte	RH	5.32653
Stempson	Barbara Joanne	L	7.1321242
Stempson	Gordon Andrew	L	6.132124
Stempson	Gordon Lawrence	L	7.1321241
Stennis	Glenn	RJ	6.242151
Steurer	Hannelore	B	6.382135
Stevens	Dehlia	E	5.255211
Stevens	Derrick	E	6.451633
Stevens	James	RH	6.364253
Stevens	Jonathan Chad	E	7.4516331
Stevenson	Terre	E	6.451281
Stifflemire	Ann Rae	E	7.21032211
Stifflemire	Lance Nelson	E	7.21032212
Stoesz	John	L	6.132526
Stoesz	Julie	L	7.1325261
Stoesz	Sara	L	7.1325262
Stoffel	Ernst	B	6.311153
Stoffel	Hilde	B	6.311152

Stoffel	Katharina	B	4.3821
Stoffel	Rudolf	B	6.311154
Stoffel	Rudolf	B	5.31115
Stoffel	Siegfried	B	6.311151
Stofferahn	Janet	B	6.371231
Dr. Stojko	Artur	RH	6.351111
Stojko	Jerzy	RH	7.3511111
Stojko	Rafael	RH	7.3511112
Stoll	Betina	Mj	7.1611111
Stoll	Christoph	Mj	6.166111
Stoll	Julia	Mj	7.1661112
Stoner	Marvin	Kl	5.42941
Storey	Janelle	H	8.23156311
Storey	Mark	H	8.23156312
Storey	Roger	H	7.2315631
Stout	Teresa	Be	7.31210113
Stover	Sheila	E	6.454131
Sträfler	Barbra	J	0
Strausser	Adam	RH	7.3642331
Strausser	Duana	RH	6.364233
Strausser	Scott	RH	7.3642332
Streeter	John	E	5.2431
Streeter	Lloyd	E	5.24532
Streeter	Phylis	E	5.24533
Stricker	Anita Louise	E	7.2613212
Stricker	Harvey	E	6.261321
Stricker	Jana Lynn	E	7.2613211
Stromberg	Joan K.	E	6.261143
Stromquist	Carl	E	5.211232
Stromquist	Debra Marie	E	6.2112322
Stromquist	Gery Robert	E	6.2112321
Stromquist	Jason Robert	E	7.21123212
Stromquist	T. Jon	E	7.21123211
Strond	Curtis Eugenie	H	8.23164112
Strond	Fred	H	7.2316411
Strond	Nicole Denise	H	8.23164112
Strother	David	B	7.3713211
Strother	Emily	B	7.3713212
Strother	John	B	6.371321
Stucky	Bruce Jay	Br	6.424141
Stucky	Katharina	E	4.2243
Stucky	Kenneth L.	Br	5.42414
Stucky	Lena Jean	E	7.2555611
Stucky	Mary Kay	Br	6.424142
Stucky	Meno	E	6.224441
Stucky	Patricia	Br	6.424141
Stucky	Paul	E	6.255561
Stucky	Richard	Br	6.424122
Stucky	Samuel	E	7.2555612
Sturges	Lisa	E	7.2458231
Sturges	Lori	E	7.2458232
Sturges	Ryan	E	7.2458233
Sturges	Terry	E	6.245823
Stutzman	David	E	8.55521121

Stutzman	Douglas	E	7.2552112
Stutzman	Kathryn	E	8.25521122
Stutzman	Steven	E	8.25521123
Stychno	Helena	L	6.442511
Suderman	Ann	E	6.261351
Suenram	Jolie Michelle	E	7.2242551
Suenram	Richard Dee	E	6.224255
Suess	Ch.	E	5.45531
Sund	Lynn	E	7.2242511
Sundaniste	Ron	H	7.2316413
Sunderland	Diane	E	7.2552135
Sundsrold	L. David	Mj	6.191632
Sundsrold	Rachel	Mj	7.1916322
Sundsrold	Rusty Lee	Mj	7.1916321
Supernak	Elżbieta	L	6.427111
Sutherland	Don	S	6.232212
Sutter	Claudia	B	7.3733322
Sutter	Joachim	B	7.3733321
Sutter	Johanna	B	7.3733324
Sutter	Marco	B	7.3733323
Suttor	Gerhard	B	6.373332
Svenson	Jennie Alitta	E	7.2139212
Svenson	Leroy	E	6.213921
Svenson	Tina Marie	E	7.2139211
Swade	Marjorie	RH	6.111531
Swan	Joseph	H	8.23154241
Swan	Randall	H	7.2315424
Swang	Cindy	RJ	7.2424415
Swanson	Kay	RJ	7.2421111
Swanson	Marvis D.	E	5.45126
Swartengruber	Gene	E	6.224341
Swenstad	K. Ellen	Mj	6.191633
Swisher	Rex	Mj	5.111212
Sykes	Raymond	Br	6.461111
Sylverson	Larry	RH	6.327233
Sylverson	Michelle	RH	7.3272331
Sylverson	Steven	RH	7.3272332
Sysak	Iwan	E	4.2313
Sysak	Leon	E	5.23131
Szaflarski	Adam Jerzy	RH	6.351112
Szaflarski	Alina	RH	7.3511122
Dr. Szaflarski	Eva	RH	6.351111
Dr. Szaflarski	Jerzy	RH	5.35111
Szaflarski	Jerzy	RH	7.3511121
Szawłowska	Maria	L	5.42722
Szelińska	Eugenie	RH	4.1231
Sciawłowski		Ms	6.424432
Szpejd	Maria	E	7.21111222
Tait	Cecil Gordon	E	4.21128
Tait	Cecil Gorden	E	5.211281
Tait	Debbie	E	6.2112811
Tait	Murray	E	6.2112813
Tait	Steven	E	6.2112812
Tait	Trisha	E	6.2112814
Tamahill	Gail	H	8.23162111
Tappe	Allen C.	E	6.452313
Taralis	Tsambikos	B	6.386412

Taschetter	Jaquelin	L	6.133146
Tat	Marjorie	RJ	5.25213
Taylor	Bounie	H	5.23169
Taylor	John	E	5.24955
Taylor	Robert	L	6.133632
Taylor	Tracy	E	6.2112352
Tee	Marlene A.	F	3.332
Teerink	Alisa	RH	7.1116321
Teerink	Roger	RH	6.111632
Terlecki	Anna Magdalena	B	8.31413211
Terlecki	Piotr	B	8.31413212
Terlecki	Ryszard	B	7.3141321
Teschawer		S	7.1213412
Teyel	Jaques	B	6.373411
Thakle	Myron	RJ	6.242442
Thakle	Nancy	RJ	7.2424422
Thakle	Steve	RJ	7.2424421
Thayer	Betty Ann	H	7.2317341
Thayer	Beverly Ruth	H	7.2317373
Thayer	Bruce Le Roy	H	7.2317343
Thayer	Clinton Le Roy	H	6.231734
Thayer	Donald Clinton	H	7.2317342
Thayer	Frank	H	6.231737
Thayer	Marie Joan	H	7.2317371
Thayer	Marlies Elaine	H	7.2317372
Thayer	Steven Edward	H	7.2317374
Theil	Frank	RJ	6.2524102
Theil	Kathleen	RJ	7.25241021
Theil	Rachel	RJ	7.25241022
Theisen	Darlene	RJ	6.252452
Theisen	George	RJ	5.25245
Theisen	Jerome	RJ	6.252451
Theisen	Marlyn	RJ	6.252453
Theisen	Sharon	RJ	6.252454
Theobald	Johann	E	7.2113121
Theobald	Martin	E	8.21131212
Theobald	Petra	E	8.21131222
Theobald	Renate	E	8.21131211
Theobald	Sonia	E	8.21131221
Theobald	Wilhelm	E	6.211312
Theobald	Witold	E	7.2113122
Thielböger	Ursula	StCh	2.32
Thiele	Helga	StJa	3.432
Thieme	Janis	E	5.211235
Thiessen	Alma	La	5.12445
Thiessen	Carol	L	7.1322724
Thiessen	Earl	L	6.132272
Thiessen	Genovieve	E	8.21131212
Thiessen	J.	L	6.133141
Thiessen	Janet	L	7.1322723
Thiessen	Marylin	L	7.1322721
Thiessen	Marsha	L	7.1322725
Thiessen	Ronald	L	7.1322722
Thinnes	Andreas	B	6.384622
Thinnes	Klaus	B	5.38462
Thinnes	Martin	B	6.384621
Thomas	Angela	RH	7.3642421

Thomas	Birte	StJa	4.4712
Thomas	Edgar	StJa	3.471
Thomas	Heike	StJa	4.4711
Thomas	Nathan	RH	7.3642422
Thomas	Paul	RH	6.327132
Thomas	Sally	B	6.385211
Thompson	Allison	H	8.23154221
Thompson	Bryan Christopher	E	7.2613612
Thompson	Carol Eugenia	L	6.132542
Thompson	Cheryl Jean	E	7.2133122
Thompson	Clifford Le Roy	L	6.132772
Thompson	Dennis	H	7.2315422
Thompson	Diana Lynn	L	7.1327721
Thompson	Douglas Howard	E	7.2613611
Thompson	Edward Allyn	L	6.132773
Thompson	Jane Ann	E	7.2552134
Thompson	Katherine Rae	H	8.23154222
Thompson	Larry Franklin	L	6.132774
Thompson	Lorna Esther	L	6.132541
Thompson	Louis Ivonne	L	6.132771
Thompson	Michael Allyn	L	7.1327732
Thompson	Miriam Louise	L	6.132543
Thompson	Oran H.	E	6.261361
Thompson	Roger	StJa	4.3232
Thompson	Ronald Kurt	E	7.2133121
Thompson	Shelly Renee	L	7.1327731
Thomson	Amund	L	5.13254
Thomson	Dale	H	7.2316321
Thomson	Carl A.	L	5.13277
Thomson	Donald	H	7.2316323
Thomson	Glen	H	7.2316322
Thomson	Harold	H	6.231632
Thomson	Harold Edward	E	6.213312
Thorland	Jennie D.	RH	5.36436
Thron	Katharina	RH	3.431
Thuringer	Helen	RH	5.32731
Thurston	Ruth	H	6.2316112
Tibbadean	Mary Lou	RJ	6.252151
Tieszen	Agnetha	L	5.13316
Tilley	Daniel	Mj	7.1112111
Tillmann	Eva	E	5.25528
Timkin	Carolyn Ann	H	8.23162232
Timkin	Darren Lee	H	8.23162231
Timkin	Frederick	H	7.2316223
Timmers	Brian	L	8.13227212
Timmers	Gary	L	7.1322721
Timmers	Jill	L	8.13227211
Tisdale	Ron	RJ	7.2424312
Toenjes	Loretta	RJ	5.25244
Toews	Annemarie	Mj	5.18412
Toews	Craig Eugene	L	7.1327422
Toews	Darlene J.	L	6.132741
Toews	Donald E.	L	6.132743
Toews	George	L	5.13276
Toews	James Erwin	L	6.132763
Toews	Leslie Lee	L	7.1327421

Toews	Nathan E.	L	6.132761
Toews	Patricia Jane	L	6.132762
Toews	Tamara Jane	L	7.1327612
Toews	Timothy	L	7.1327611
Toews	Wesley R.	L	6.132742
Tomczak	Basia	Ms	7.4244222
Tomczak	Jola	Ms	7.4244221
Tomczak	Zdzisla	Ms	6.424422
Tondera	Herbert	RH	5.33454
Tonn	Jessica Lea	E	7.4512411
Tonn	Karen Ann	E	6.451242
Tonn	Karl	E	6.451241
Tonn	Marvin	E	5.45124
Toperzer		L	5.44511
Torr	Agnes Irene	L	5.13223
Torres	Manuel	H	8.23162612
Treitmeyer	Andrea	E	8.24352121
Trullinger	Daniel	E	6.249531
Trullinger	Michael	E	6.249532
Trullinger	Roy	E	5.24953
Trulson	Louann	RH	6.364422
Trotter	Kimberly	Kl	6.429731
Trotter	Rian	Kl	5.42973
Tucker	Irma Mae	E	5.210334
Tusa	Mary Ann	E	6.455322
Twardyjewicz	Marian Wladimir	RH	4.3518
Uhlenhopp	Bradley	E	6.2112332
Ullman	Cindy	L	7.1265122
Underwood	Barbara	H	7.2316372
Underwood	Larry	H	6.231637
Underwood	Randy	H	7.2316371
Unger	Gertrude	La	4.1244
Unruh	Albina	E	5.25543
Unruh	Anna T.	L	5.13215
Unruh	Harold	E	7.2552121
Unruh	Jo Ann	H	6.231677
Unruh	Timothy	E	8.25521211
Unruh	Vicky Lynn	E	8.25521212
Unverzagt	H. Jürgen	StJa	4.1231
Utech	Charlotte	L	6.126121
Van Slyce	Mable	RJ	5.25335
Vance	Rita	RH	5.36632
Varner	Bruce	RJ	7.25241211
Varner	Donald	RJ	7.25241213
Varner	George	RJ	6.2524121
Varner	Greg	RJ	7.25241212
Vega	Isaura	B	6.314153
Verbist	Canopy Marie	H	8.23162731
Verbist	Gilbert	H	7.2316273
Verbist	Ripcord Raymond	H	8.23162732
Verhar	Pauline	Br	5.46111
Verplank	Wayne	RJ	7.2533232
Verplank	Willard	RJ	6.253323
Verplank	Willard	RJ	7.2533231

Veskovi	Birgit	Mj	7.1611212
Veskovi	Peter	Mj	7.1611211
Dr. Vescovi	Werner	Mj	6.161121
Vess	Nancy	RH	7.1113421
Vieselmeyer	Brenton Lee	E	7.2234112
Vieselmeyer	Douglas Edward	E	7.2234111
Vieselmeyer	Lloyd Edgar	E	6.223411
Vieux	Marsha Lynn	E	7.2611121
Villa	Kermit	E	5.24354
Villegas	Ervin	B	6.315211
Villegas	Ervin Gustavo	B	7.3152112
Villegas	Jaqueline Lurdes	B	7.3152111
Vocht	Wilhelmine	StCh	1.2
Vodden	Deborah	L	6.1331311
Vogt	Barbara Kathryn	E	7.2552112
Vogt	Brian	E	8.25521112
Vogt	Caroly	E	6.224353
Vogt	Elaine	E	6.224351
Vogt	Esther	E	5.22441
Vogt	Gerald	E	6.224354
Vogt	Helen	E	5.22434
Vogt	Howard John	E	7.2552111
Vogt	Janette	Br	6.424152
Vogt	John	E	8.25521111
Vogt	Lloyd	E	6.224355
Vogt	Marvey	E	6.255211
Vogt	Nelson	E	5.22435
Vogt	Robert	H	6.231642
Vogt	Rodney Lee	E	7.2243541
Vogt	Stanley	E	6.224356
Vogt	Wilmar	E	6.224352
Voise	C.H.	E	5.25527
Volk	Günther Eduard	Mj	5.18641
Volkmar	Detlev	StJa	4.4811
Voran	Bradley Allan	E	7.2246242
Voran	Douglas Kirk	E	7.2246241
Voran	Lori Leigh	E	7.2246243
Voran	Omard	E	6.224624
Vos	Marvin	RJ	7.2421333
Vos	Scott	RJ	8.24213332
Vos	Wendy	RJ	8.24213331
Voth	Angelika	B	6.373342
Voth	Anna	Mj	4.1113
Voth	Katharina	RJ	5.25332
Voth	Mary	Ms	4.4352
De Vries	Diane	E	6.213833
Wachendorfer	Josefine	RH	4.3555
Wagner	Hans	RH	5.35522
Wagner	Jürgen	RH	6.355222
Wagner	Susanne	RH	6.355221
Wahl	Delores	L	6.126512
Wahl	Hazel	L	6.126511
Wahl	Phyllis	L	6.126513
Wahl	Theodore	L	5.12651
Waikinnus	Hilda	B	6.311153
Waldner	Orville	E	6.224415

Waldron	Constance	RH	6.145313
Walker	Grant	StJa	4.3222
Wall	Elizabeth	H	5.23177
Wall	Florence Ruth	L	7.1331432
Wall	Gerald	L	7.13
Wall	Harry	L	6.133143
Wall	Isaac	RH	4.3645
Wall	Stanley Henry	L	7.1331433
Wall	Stuart Vernon	L	7.1331434
Wallace	Donna	E	6.451211
Walters	Edna	Br	5.46212
Walters	Harold	Br	5.46211
Walters	Leonhard	Br	5.46213
Walters	Robert	Br	4.4621
Walters	Shirley	Br	5.46214
Waltner	Alan	E	7.2244152
Waltner	Julia	E	7.2244151
Waltner	Sandra	E	7.2244153
Waltner	Scott	E	7.2244154
Walton	Cynthia	E	7.2552133
Walton	Phyllis Anne	L	6.131611
Wandorff-Severson	Arla Adeline	E	5.45127
Ward	Christina	E	7.2234131
Ward	Jack W.	E	6.223413
Ward	Jene	L	6.126123
Ward	Randy	L	7.1261232
Ward	Thomas	L	7.1261233
Ward	Wendy	L	7.1261231
Warga	Margaret	B	6.371232
Warkentin	Alden L.	L	6.131351
Warkentin	Marie Ann	L	7.1313511
Warkentin	Valerie Sue	L	7.1313512
Warywoda	Irene	RH	5.12142
Warywoda	Johanna	RH	5.12141
Warywoda	Stephanie	RH	5.12143
Washburn	Elisabeth	E	6.261211
Wasko	Amy Dee	H	9.231621112
Wasko	Angela	H	9.231621113
Wasko	Bert David	H	7.2316216
Wasko	Cheryl	H	8.23162114
Wasko	Clark Fred	H	7.2316212
Wasko	David Leon	H	8.23162111
Wasko	D. Elaine	H	8.23162112
Wasko	Donna Dee	H	8.23162134
Wasko	Gayle	H	8.23162121
Wasko	Harry Lee	H	7.2316211
Wasko	Howard Gene	H	7.2316215
Wasko	Ivan Dee	H	7.2316214
Wasko	Jay Allen	H	8.23162113
Wasko	Kurt Allen	H	8.23162132
Wasko	Lucius Fred	H	6.231621
Wasko	Machiella	H	9.231621111
Wasko	Matthew Lee	H	8.23162115
Wasko	Myrle Lee	H	8.23162143
Wasko	Myrlen Rai	H	8.23162144
Wasko	Myrna Marie	H	8.23162141

Wasko	Myron Gene	H	8.23162142
Wasko	Paul Dean	H	8.23162131
Wasko	Richard Dean	H	7.2316213
Wasko	Rouna Rae	H	8.23162133
Wasko	Shirley	H	6.231628
Weaver	Clyde	L	6.131222
Weaver	Deborah	RH	6.327232
Weaver	Evelyn	Mj	5.19543
Weaver	John Clyde	L	7.1312221
Weaver	Mark Eugene	L	7.1312222
Weaver	Rebecca Jean	L	7.1312223
Weber	S. Sne	E	6.455121
Webster	Alice Gertrude	L	5.13219
Wedel	Margaret	Br	5.42415
Weech	Crystal	B	7.3718211
Weech	Heater	B	7.3718212
Weech	Ray	B	4.3718
Weech	Richard	B	5.37182
Weech	Robert	B	5.37181
Weech	Stephen R.	B	6.371821
Weech	Virginia	B	6.371811
Wehr	Alberta Jean	E	5.45414
Weidt	Ammely	Kl	6.422112
Weiß	Anna Heidi	Mj	7.1825122
Weiß	Daniel	Mj	6.182512
Weiß	Inge	Mj	7.1825121
Welft	James	L	7.1322723
Well	Elmer	RJ	5.25248
Wendriner	Alexander	RH	7.3313222
Wendriner	Fernando	RH	6.331322
Wendriner	Lorena	RH	7.3313221
Wenger	Joan	Br	6.424113
Wenger	Waldon	E	6.224273
Werner	Bernd	B	6.386831
Werner	Gustav	B	5.38683
Westphal	Fred A.	H	6.231762
Wheeler	Glen	H	7.2316253
Wheeler	Gregory Lee	H	8.23162533
Wheeler	Jean	H	7.2316252
Wheeler	Jeffrey	H	8.23162531
Wheeler	Sharene Kay	H	8.23162532
Whilman	Christina	E	7.4517121
Whilman	Jeff	E	6.451712
Whilman	Jeff	E	7.4517122
Whipp	Ruth	E	5.45112
Whitcomb	Alva	E	4.21124
White	Connie L.	E	7.2611111
White	Douglas Patrick	E	6.261731
White	Jay Barak	E	6.261734
White	Joe Patrick	E	5.26173
White	Kevin	H	7.23161131
White	Melody Kim	E	6.261733
White	Michael Shadwick	E	6.261732
Widel	Donald	H	6.234242

Widel	Glen	H	6.234241
Widel	William	H	5.23424
Widmer	Christopher	E	7.2243531
Widmer	Mark	E	7.2243533
Widmer	Richard	E	6.224353
Widmer	Von	E	7.2243532
Wiebe	A.	L	6.133112
Wiebe	Carol	L	7.1331121
Wiebe	Douglas	L	7.1331124
Wiebe	Jan	L	7.1331126
Wiebe	Lisa	L	7.1331125
Wiebe	Lloyd	L	7.1331122
Wiebe	M. Elisabeth	L	5.13162
Wiebe	Rachel	L	7.1331123
Wieberneit	Hildegard	F	3.321
Wiederspan	Mary Jean	E	5.45413
Wieler	Marlene	Mj	5.16741
Wiens	Annelle Kay	E	7.2246231
Wiens	Dagmar	RH	7.1251413
Wiens	David Alan	E	7.2246232
Wiens	Edwin	E	6.255452
Wiens	Kornelia	RH	7.1251411
Wiens	Peter	RH	6.125142
Wiens	Reiner	RH	7.1251412
Wiens	Wendell	E	6.224623
Wilczyński	Helene	B	6.315211
Wilczyński	Siegmund	B	5.31521
Wilkenson	L. Jane	RJ	7.2421133
Will	Diane	H	7.2317421
Will	Edwin	H	6.231742
Will	Marjorie	H	7.2317422
Will	Patricia	H	7.2317423
Willer	Maria	Br	5.25432
Williams	Eugene	E	7.2555151
Williams	Irvin	E	6.255515
Williams	Jack	E	7.2555152
Williams	Kenneth	H	7.2316263
Williams	Sheila	E	7.2555153
Williams	Ynita	H	8.23162631
Williamson	James Andrew	E	8.21131112
Williamson	Jery	E	7.2113111
Williamson	Kathleen	E	8.21131111
Wilmot	Nan	Br	5.46513
Wilms	Ingrid	B	6.382131
Wilson	Bo	E	7.4512624
Wilson	Diane Lyn	E	6.213371
Wilson	George	E	5.21337
Wilson	George Gary	E	6.213372
Wilson	Ida	H	6.231514
Wilson	Kelly Rae	Be	8.312101211
Wilson	Kimberly Kay	E	7.4512622
Wilson	Mark	Be	7.31210121
Wilson	Richard	E	6.451261
Wilson	Steven Mark	E	7.4512623
Wilson	Todd Allen	E	7.4512621
Winfield	Ruby	Mj	4.1917
Winsky	Vera Mae	E	5.22426
Winter	Amalie	S	6.123331
Winter	Sallie	E	6.2112321

Wirkus	Sepp		E	7.2114811
Wiscoat	Esther		E	6.243512
Wise	Msry Alice		Br	5.46119
Withaker	Carl		E	6.213723
Witt	Emma		Be	4.31210
Witthoff	Brigitte		RH	6.413321
Wittum	Terrylynn		StJa	3.811
Wlastemila	Boguslawa		Ms	4.4214
De Wolf	Blanche		RH	4.1111
Wolff	David		H	7.2315411
Wolff	Louise		E	5.24353
Wolhart	Myron		RJ	6.252411
Wolhart	Shirley		RJ	7.2524111
Wood	Beatrice		La	5.11231
Woodburn	Marguerite		Br	5.46118
Woodward	Harry Louis		E	5.45232
Wubben	Chetyl Ann		H	8.23173111
Wubben	Dennis Allan		H	8.23173115
Wubben	Duane Kenneth		H	8.23173112
Wubben	Jerry Wayne		H	8.23173113
Wubben	Kenneth N.		H	7.2317311
Wubben	R. Scott		H	8.23173114
Wudrich	Emma		Kl	4.4298
Wyatt	Debbie		S	6.232283
Wysocki	Johannes		L	4.4242
Wyspiański	Jacek	(Sch)	S	7.1233223
Wyspiański	Michał	"	S	8.12332221
Wyspiański	Paweł	"	S	7.1233222
Wyspiański	Tadeusz	"	S	6.123322
Yahnke	Betty		RJ	7.2424311
Yahnke	Beverly		RJ	7.2424314
Yahnke	Brenda		RJ	7.2424312
Yahnke	Bryan H.		RJ	7.2424313
Yahnke	Milton		RJ	6.242431
Yancey	Brett		RH	7.1461211
Yancey	Michel		RH	6.146121
Yankovec	Greg		Mj	6.1911012
Yankovec	Jay		Mj	6.1911011
Yankovec	Jill		Mj	6.1911013
Yoder	Beth		Mj	6.195443
Yoder	Brent		Mj	6.195442
Yoder	Eugene		Mj	5.19544
Yoder	Kenneth		Mj	6.195441
Yoke	Juanita		E	6.255423
Yonker	Dick		RH	6.364231
York	Russel		E	7.2435113
Young	Aline		E	6.224221
Young	Buddy		E	6.255571
Young	Gary L.		E	7.2555711
Young	Janet		E	5.211251
Young	Lee Anne		E	8.25557111
Youngck	Sterling		RJ	6.242151
Yust	Alfred		H	6.231672
Yust	Carol		H	7.2316721
Yust	Donna		H	7.2316722

Yust	Phillis	H	7.2316724
Yust	Virginia	H	7.2316723
Yust	Wayne	H	7.2316725
Zabek	Adele	J	3.121
Zabek	Karl	J	2.12
Zacharczuk	Alexander	S	5.12325
Zacharczuk	Stella Nadija	S	6.123251
Zachar	Clara	H	7.2315141
Zang	Dietmar	RH	7.3312122
Zang	Christine	RH	7.3312121
Zang	Edgar	RH	6.331212
Zapf	Adamine	RH	5.33451
Zapf	Armin	RH	6.334553
Zapf	Erwin	RH	5.33455
Zapf	Frieda	B	6.313331
Zapf	Gabriele	RH	6.334554
Zapf	Hilde	B	6.313332
Zapf	Kornelie	RH	6.334551
Zapf	Margit	RH	6.334552
Zapf	Marie	B	4.3131
Zapf	Rudolf	B	5.31333
Zawistowska	Stanisława	B	4.3734
Zebedec	Marylon	B	6.371621
Von Zech	Auguste	K	4.1234
		RH	3.364
Zeek	Chad Michael	L	7.13211143
Zeek	Julie Arnett	L	7.13211141
Zeek	Jaqueline Jeanette	L	7.13211142
Zeek	Melvin Le Roy	L	6.1321114
Zehn	Georg	B	6.311152
Zehn	Joachim	B	7.3111522
Zehn	Sabine	B	7.3111521
Zehr	Carol	Mj	6.195112
Zehr	Carol	E	6.224342
Zehr	Myrl	Mj	6.195111
Zeisel	Elgar	RH	6.352111
Zelenak	Zoltan	E	6.455352
Zelinka	Gertrude	Mj	4.1671
Zenner	Arthur	RJ	5.25249
Zenner	Barrie	RJ	7.2524912
Zenner	Blake	RJ	7.2524913
Zenner	Larry	RJ	6.252491
Zenner	Scott	RJ	7.2524911
Zettler	Eunice	RH	5.36425
Ziegler	Erhard	La	5.13222
Ziegler	Katja	La	6.132222
Ziegler	Michael	La	6.132221
Ziemer	Aaron	RJ	8.24213131
Ziemer	Gretchen	RJ	8.24213132
Ziemer	Randy	RJ	7.2421313
Zillmann	Marlen	F	3.322
Zimmer	Deremy	L	7.13313221
Zimmer	Herbert	L	5.133132
Zimmer	Ricky Loy	L	6.1331323

Zimmer	Rocky Roy	L	6.1331322
Zimmer	Sandra Kaye	L	6.1331321
Zimmer	Shelly Ann	L	6.1331324
Zimmerli	Michael	RJ	7.2421342
Zimmermann	Arno	StCh	2.34
Zimmermann	Christel	StCh	3.342
Zimmermann	Heike	StCh	3.341
Zimowski	Johann	RH	4.3348
Zipper	Hannelore	RH	5.41331
Zitzmann	Marie Margarete L.	Ms	6.424511
Zohmann	Andreas	E	6.425312
Zohmann	Julia	E	7.4253122
Zohmann	Stephan	E	7.4253121
Zuber	Magdalene	S	0

Literatur

In Ergänzung zu den in Teil II Abschnitt B "Erläuterungen zu den Stammtafeln und Stammfolgen" genannten Quellen werden im folgenden die darüberhinaus benutzten Stellen und Veröffentlichungen genannt.

Archiv der Universität Heidelberg in Heidelberg

Badisches Generallandesarchiv in Karlsruhe

Hessisches Staatsarchiv in Darmstadt

Mennonitische Forschungsstelle in 6719 Weierhof

Heimatauskunftsstelle Polen II in Hannover

Mennonitisches Lexikon 4 Bde. Frankfurt a.M. - Weierhof-Karlsruhe 1913 - 1967

Mennonite Encyclopedia 4 Bde. Hilsboro - Newton - Scottdale/Pennsylvania 1955 - 1959

Bachmann, Peter: Mennoniten in Kleinpolen, Lemberg 1934

Brechenmacher, Josef K.: Deutsche Sippennamen. 1936

Brechenmacher, Josef K.: Etymologisches Wörterbuch der deutschen Familiennamen, Verlag C. A, Starke, Limburg a. d. Lahn

Bürgerbuch der Gemeinde Bottenwil/Schweiz

Deutsches Geschlechterbuch, Quellen- und Sammelwerk, Verlag C. A. Starke, Limburg an d. Lahn

Die Taufgesinnten - Gemeinden, herausgegeben im Auftrag der Konferenz der Altevangelischen Taufgesinnten Gemeinden (Mennoniten) der Schweiz

Drumm Ernst: Zur Geschichte der Mennoniten im Herzogtum Pfalz-Zweibrücken. 1962

Friederichs, Heinz: Die Entwicklung der Genealogie in Hessen und Nassau, Frankfurt a.M. 1956

Friederichs, Heinz: Familienforschung, Wege und Ziele. 1979

Gatterer, Johann Chr.: Abriß der Genealogie. Göttingen 1788

Geiser, Samuel: Die Geschlechtsnamen der heutigen Schweizer Mennoniten. In: Archiv für Sippenforschung 1962

Gerlach, Horst: Bildband zur Geschichte der Mennoniten. 1982

Götze, Alfred: Familiennamen im badischen Oberland. Heidelberg 1918

Gottschalk, Max: Deutsche Namenkunde. 1954

Hege, Christian: Die Täufer in der Kurpfalz

Heiz, J.: Täufer im Aargau. Aargau 1902

Heydenreich, Eduard: Handbuch der praktischen Genealogie

Kaien-Tezetti, Gustav: Über die Schwelle
Klaassen, Horst: Die Backnanger Mennoniten. 1976
Krämer, Julius: Heimat Galizien
Krämer, Julius: Neubeginn und Aufbruch. 1977
Kliem, Ottmar: Deutsche in Kanada
Krimm, Herbert: Das Antlitz der Vertriebenen. Stuttgart 1949
Kurze Geschichte der aus Wolhynien, Rußland, nach Kansas ausgewanderten Schweizer-Mennoniten. 1929
Lemberg, Eugen - Edding, Friedrich: Die Vertriebenen in Westdeutschland. 1959
Leuenberger, Walter: Heimiswil einst und jetzt
Linscheid, Glen: We Did Take Root: 1881 - Galicia to America. 1981
Manuale der evang.-reform. Kirchengemeinde Schöftland/Schweiz
Mennoniten in Ludwigshafen. Eine Dokumentation der Mennonitengemeinde Ludwigshafen a.Rh. 1980
Mennonitisches Gemeindeblatt, amtliches Organ der christlich-mennonitischen Gemeinde Kiernica-Lemberg. 1921 - 1939
Müller, Ernst: Geschichte der Bernischen Täufer. 1895
Myren, Patricia: Radicals to Realists. 1980
Nahm, Peter: Nach Zwei Jahrzehnten. Erlebnisberichte über Flucht, Vertreibung und Eingliederung
Oettli, Paul: Deutschschweizerische Geschlechtsnamen. 1935
Penner, Horst: Weltweite Bruderschaft. 1984
Ribbe-Henning: Taschenbuch für Familienforschung. 1980
Schmidt, Erwin Friedrich: Schweizer Familien im Zweibrücker Land
Schneider, Hermann: Die Mennoniten vom Kühbörncheshof bei Katzweiler und Umgebung
Seefeld, Fritz: Pfälzer wandern
Stauffer, Adolf: Pfälzer Mennoniten in Galizien. 1964
Stricker, Eberhard: Schweizer Einwanderer im Elsaß
Trieb, A.: Ibersheim a. Rh. 1911

Erläuterung der Zeichen und Abkürzungen

*	= geboren
∞	= vermählt
+	= gestorben
A	= Österreich
Ar	= Argentinien
Au	= Australien
B	= Bachmann
Be	= Bergthold
Br	= Brubacher
BRD	= Bundesrepublik Deutschland
CSSR	= Tschecho-Slowak.-Soz.-Republik
D	= Deutschland
DDR	= Deutsche Demokratische Republik
E	= Ewy
ev.	= evangelisch
F	= Forrer
ff	= folgende
H	= Huwen bzw. Hubin
J	= Jotter
K	= Kintzi
Ka	= Kanada
Kan	= Kansas
kath.	= katholisch
r.-kath.	= römisch-katholisch
gr.-kath.	= griechisch-katholisch
Kl	= Klein
L	= Linscheid
La	= Laise
MCC	= Mennonite Central Committee
Me	= Merk
Min.	= Minnesota
Mj	= Jakob Müller junior
Ms	= Jakob Müller senior
NS	= Neuseeland
P	= Polen
R	= Rußland
RH	= Heinrich Rupp

RJ = Johann Rupp
S = Schmidt
StCh = Christian Stauffer
StJa = Jakob Stauffer
StJo = Johann (Jean) Stauffer
U = Uruguay
UdSSR = Union der Soz. Sowjetrepubliken
USA = Vereinigte Staaten von Nordamerika
Wa = Warthegau bzw. Wartheland
WUB = Württembergisches Urkundenbuch
ZfGO = Zeitschrift für die Geschichte des Oberrheins

Die in den Stammfolgen genannten Orte ohne Angabe des Landes sind in der Regel Orte in Galizien bzw. in der Republik Polen.

Bildernachweis

Da bei der Auswahl der eingesandten Bilder nicht nur ihre phototechnische Beschaffenheit, sondern auch ihre Bezogenheit zu den in diesem Buch dargestellten Vorgängen und Geschehnissen von Belang war, geschah es, daß in dem nachstehenden Bildteil auch Bilder mit z. T. erheblichen Mängeln aufgenommen wurden. Auch mußte bedacht werden, daß durch die Wirren des letzten Krieges manches wertvolle Bildmaterial verloren gegangen war und die Auswahlmöglichkeit daher nur in beschränktem Maße gegeben war. Auf jeden Fall gebührt besonderer Dank allen denjenigen, die ihren Bildbestand zur Verfügung stellten. Es taten dies: Dekan Pfr. Arnold Bachmann, Höchst: 4c, 4d, 4e, 5, 8, 16,19, 20, 21, 22, 23, 25, 44,53, 92; Dr. med. vet. Heinrich Bachmann, Mannheim: 7, 29, 30, 31, 32, 33, 34, 35, 36, 37, 38, 39, 40, 42, 43; Lucy Bachmann, Montevideo /Uruguay: 6, 56, 57, 58, 59, 64, 67, 69: Oswald Bachmann, Mannheim: 47; Peter Bachmann, Butterfield/USA: 82, 86; Dipl. Ing. Richard Bachmann, Esslingen: 2, 3, 9, 10, 15, 18, 65; Dr. Ing. Richard Bachmann, Darmstadt: 93; Leona Ewy, Backnang: 26, 27; Richard Ewy, Stuttgart: 11, 12, 13, 14, 17, 28, 48, 55, 79, 80, 81 84, 85, 90, 91; Dr. Horst Gerlach, Weierhof: 1, 66, 68; „Heimat Galizien": 4a, 4b; Georg Köhli, Montevideo/Uruguay: 62, 63: Glen Linscheid, Butterfield/USA: 74,75, 76, 77, 78, 83, 87, 88; Johanna Müller, Winnipeg/Kanada: 89; Dipl. Ing. Romuald Müller, Sonthofen: 4f, 4g, 24, 45, 46, 49, 50; Arnold Schmidt, Altheim: 60, 61 und Artur Schweitzer, Delta/Uruguay: 70, 71, 72, 73. Daß nicht alle eingesandten Bilder aufgenommen wurden, ist in der räumlichen Begrenzung des Buches begründet.

Bildteil

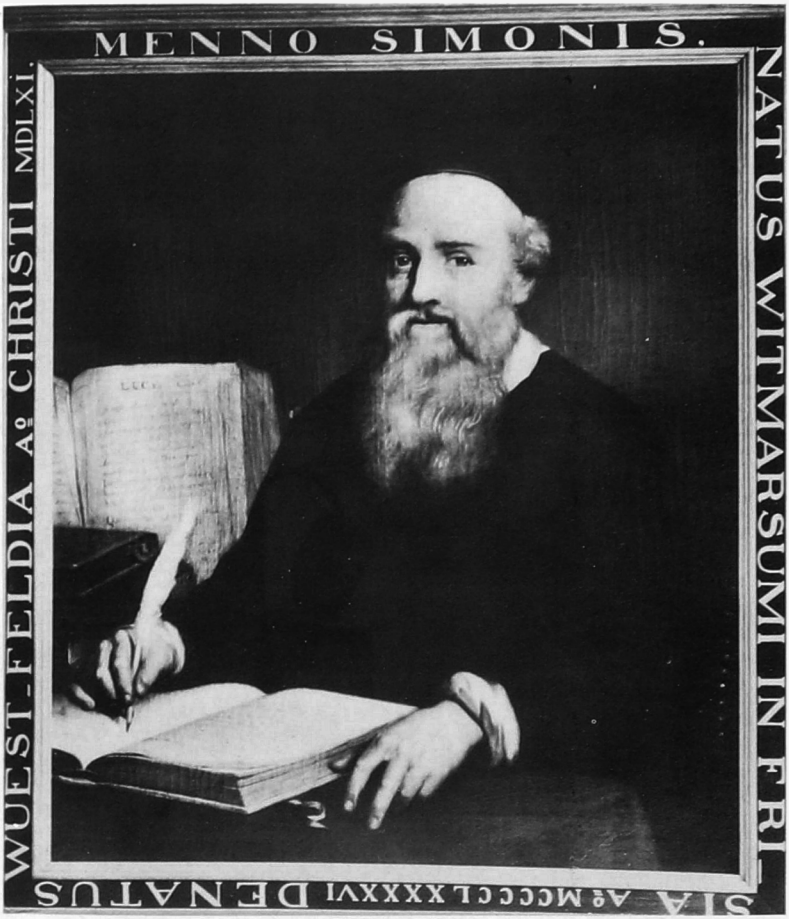

Abb. 1 *Menno Simons,*
geboren im Jahre 1496 zu Witmarsum in der niederländischen Provinz Friesland, gestorben am 31. Januar 1561 zu Wüstenfelde bei Oldesloe, war ein bedeutender Vertreter des Täufertums. Die Täufer nennen sich nach ihm Mennoniten.

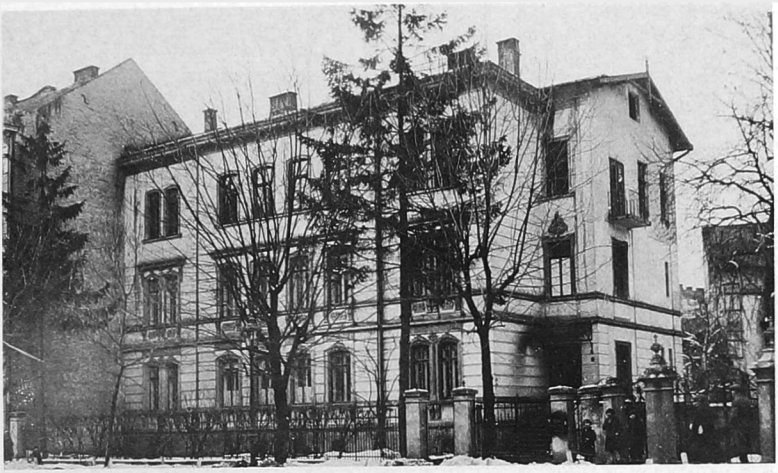

Abb. 2 Das Gemeindehaus der Mennonitengemeinde in Lemberg

Abb. 3 Der Betsaal der Mennonitengemeinde in Lemberg

Die Siegel der Stammsiedlungen

Abb. 4a Falkenstein

Abb. 4b Szczerzec-Rosenberg

Abb. 4c des Predigeramtes, im Gebrauch von 1909 bis 1918

Abb. 4d des Predigeramtes, im Gebrauch von 1919 bis 1939

Abb. 4e des Gemeindevorstandes, im Gebrauch von 1909 bis 1918

Abb. 4f der Gemeinde, im Gebrauch von 1919 bis 1939

Abb. 4g der Gemeinde, im Gebrauch von 1919 bis 1939

Mennonitisches Gemeindeblatt

Herausgegeben vom Vorstande der Gemeinde „Kiernica-Lemberg" unter Mitwirkung des Geselligkeitsvereines „Mennonit" in Lemberg (Lwów), Kochanowski-Gasse 23.

Erscheint vierteljährlich. Bezugspreis: Einzelnummer 1·00 zł., jährlich 4·— zł.

Nummer 3. Lemberg, Vierteljahr III. 1937. 23. Jahrgang.

Verantwortlicher Schriftleiter: Pastor Arnold Bachmann, Lwów, Kochanowskigasse 23. — Druck. L. Dankiewicz, Stanislau

Abb. 5 Mennonitisches Gemeindeblatt

Die beiden an Jahren ältesten Mennoniten Galiziens

Abb. 6 Jakob Schmidt (8. 5. 1798 – 18. 2. 1897 in Wiszenka) starb im Alter von 98 Jahren, 8 Monaten und 10 Tagen.

Abb. 7 Siegmund Bachmann (28. 5. 1882 in Podusilna – 27. 1. 1979 in Mannheim-Feudenheim) starb im Alter von 96 Jahren, 7 Monaten und 30 Tagen.

Abb. 8 Kreisrichter Jakob Rupp, Kurator der Gemeinde 1926–1937

Abb. 9 Die vormals mennonitische, dann evangelische Schule in Neuhof.

Abb. 10 Prediger Christian Guth, Reiseprediger der Konferenz der Süddeutschen Mennoniten, zu Besuch in Falkenstein bei Familie Johann Ewy im Jahr 1929.

Abb. 11 Prediger Chr. Guth zu Besuch in Kiernica.

Abb. 12 Mathilde Ewy, geb. Kintzi, eine Tochter des Gründers von Kiernica

Abb. 13 Wohnhaus und Wirtschaftsgebäude auf dem Hofgut des Christian Stauffer in Miłoszowice.

Abb. 14 Wirtschaftsgebäude und Gespann auf dem Gutshof des Gustav Brubacher in Zamulińce.

Abb. 15 Wohnhaus des Gutsbesitzers Friedrich Rupp in Dydiatycze.

Abb. 16 Mennonitisches Schülerheim, Laienspielaufführung im Jahre 1927, in der Stuhlreihe v. r. 1. Lehrer Willi Huber, 2. Christine Schröder und 3. Wilhelm Schröder.

Abb. 17 Karpatenfahrt der Schülerheiminsassen.

Abb. 18 Mennonitenkränzchen 1928. Auf dem Boden sitzend Richard Bachmann an Kokarde als Festleiter erkennbar.

Abb. 19 Ordination und Einführung von Prediger Arnold Bachmann am 2. 10. 1932 in Lemberg. In der 1. Stuhlreihe von rechts nach links 5. Kurator Jakob Rupp, 8. Dr. Ludwig Schneider, Direktor des Ev. Gymnasiums, 10. Prediger Arnold Bachmann, 11. Prediger Heinrich Pauls, 12. Wilhelm Ettinger, Pfarrer der Ev. Kirchengemeinde Lemberg, 14. Johann Königsfeld, Kurator der Ev. Kirchengemeinde Lemberg.

Abb. 20 Pastor Arnold Bachmann, Prediger der Gemeinde

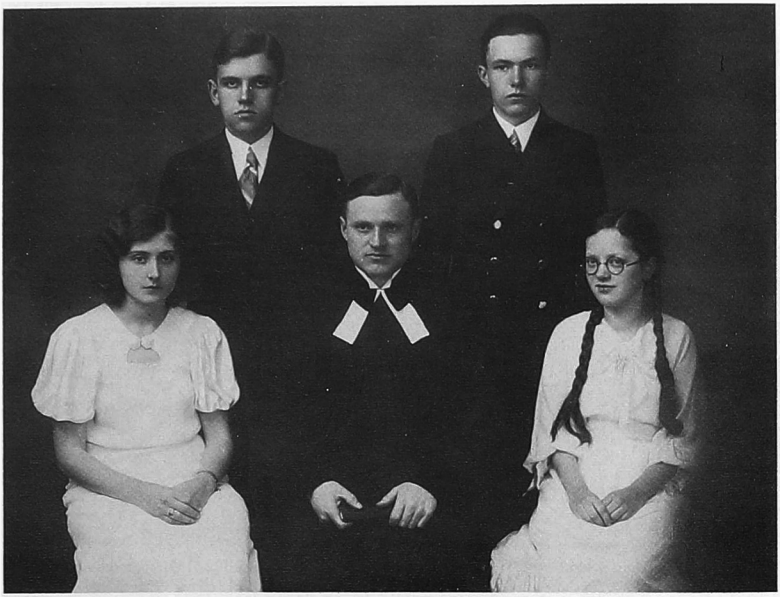

Abb. 21 Täuflinge mit Pastor Bachmann, Lemberg 1936

Abb. 22 Täuflinge mit Pastor Bachmann, Lemberg 1937

Abb. 23 Täuflinge mit Pastor Bachmann, Lemberg 1938

Abb. 24 Nach dem Gottesdienst in Rohatyn

Abb. 25 150-Jahr-Feier zu Pfingsten 1934 in Lemberg, in der Stuhlreihe v. r. 6. Pfarrer Wilhelm Ettinger, 7. Pastor Arnold Bachmann, 8. Kurator Jakob Rupp, 9. Presbyter Franz Schofer, 10. Direktor Gustav Kintzi.

1784—1934

MENNONITEN IN KLEINPOLEN

GEDENKBUCH

ZUR ERINNERUNG AN DIE EINWANDERUNG DER MENNONITEN NACH KLEINPOLEN (GALIZIEN) VOR 150 JAHREN.

IM AUFTRAGE
DER LEMBERGER MENNONITENGEMEINDE
ZUSAMMENGESTELLT VON

PETER BACHMANN

PROFESSOR AM I. STAATSGYMNASIUM IN KOLOMYJA.

LEMBERG 1934.
VERLAG DER LEMBERGER MENNONITENGEMEINDE IN LEMBERG.

Abb. 26 „Mennoniten in Kleinpolen"

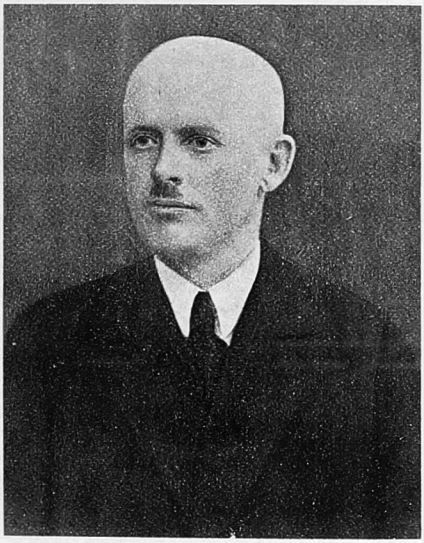

Abb. 27 Der Verfasser des Gedenkbuches Prof. Peter Bachmann.

Geselligkeitsverein "Mennonit" (GVM)

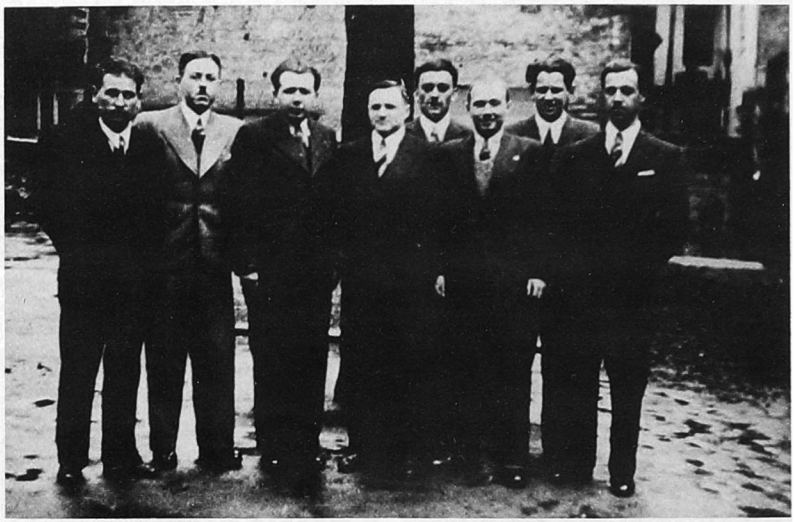

Abb. 28 Der Vorstand des GVM im Jahre 1938 von rechts nach links 1. Agronom Oskar Rupp, 2. stud. techn. Erwin Schmidt, 3. cand. med. vet. Richard Rupp, 4. stud. med. vet. Heinrich Bachmann, 5. Pastor Arnold Bachmann, 6. stud. merc. Richard Ewy, stud. merc. Waldemar Bachmann und 8. stud. merc. Johann Rupp.

Die Kajakfahrten des GVM

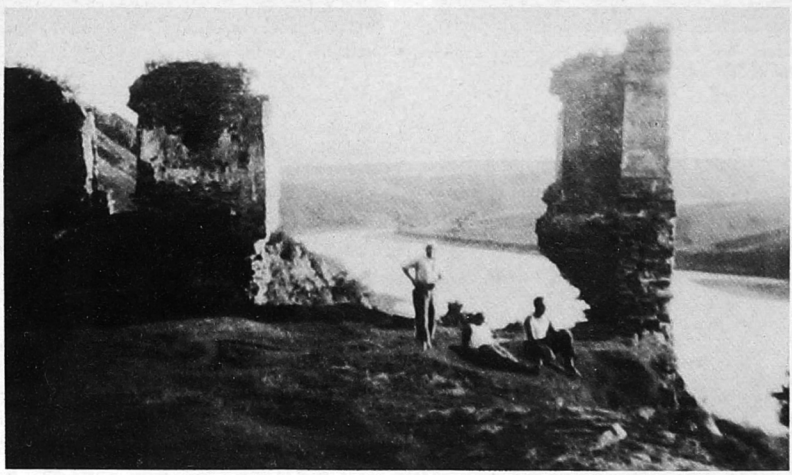

Abb. 29 Burgruine Rakowiec. Im Hintergrund der Dniestr.

Abb. 30 Ein Treffen mit jungen Gemeindemitgliedern am Dniestr.

Abb 31. Besuch bei Familie Siegmund Bachmann in Nižniow.

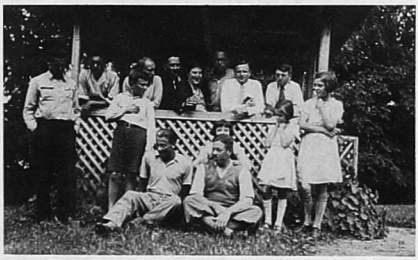

Abb. 32 Besuch bei Familie Rudolf Bachmann 1934 in Bratyszów.

Abb. 33 Besuch bei Familie Rudolf Bachmann 1938 in Nižniow.

Abb. 34 Besuch bei Familie Georg Piesch.

Abb. 35 Rast in Chmielówka.

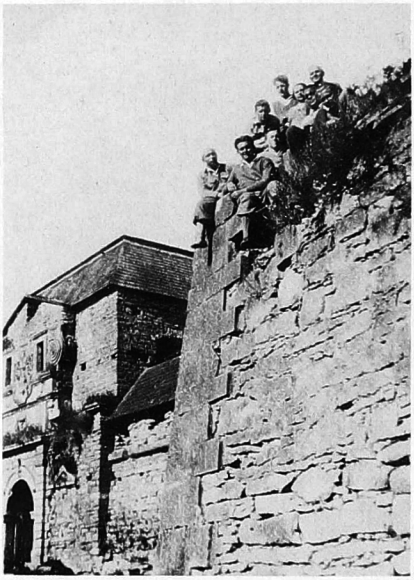

Abb. 36 Zu Besuch bei Familie Heinrich Bachmann in Czernelica.

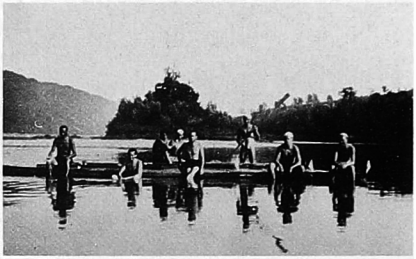

Abb. 37 An einer seichten Stelle vor Uściczko, Im Hintergrund eine Flußinsel.

Abb. 38 Am Ziel in Zaleszczyki. Hoch über dem Dniestr, v. l. 1. Pastor Bachmann, 2. Oswald Bachmann, 3. Erwin Schmidt und 4. Herwig Schmidt.

Abb. 39 Nach erfrischendem Bad. Im Hintergrund Rumänien.

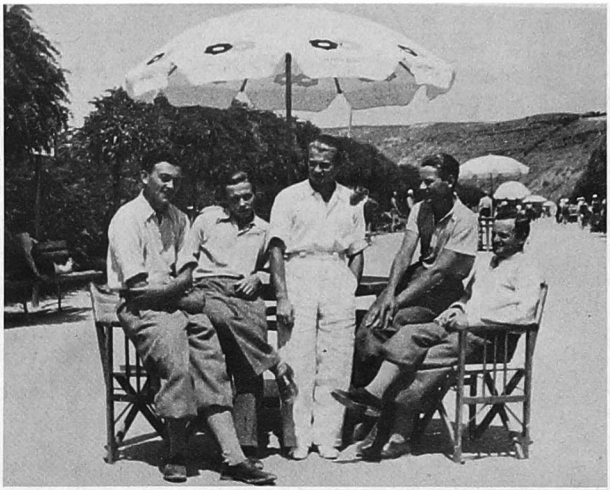

Abb. 40 Die Strandpromenade in Zaleszczyki, v. r. 1. Heinrich Bachmann, 2. Siegfried Klein, 3. Oswald Bachmann, 4. Erwin Schmidt und 5. Pastor Bachmann.

Abb. 41 Treffen mit des Pastors Eltern in Zaleszczyki.

Abb. 42 Abstecher zu den Familien Eduard Bachmann, Gustav Rupp, Heinrich Rupp I. und Heinrich Rupp II. in Hupałło.

Abb. 43 Nach der Fahrt zu Besuch bei Familie Brubacher in Zamulińce.

Abb. 44 Mennonitisches Kränzchen im Winter 1937/38 im Saal der Evang. Schule in Lemberg.

Abb. 45 Kurator Artur Müller, 1938–1939.

Abb. 46 Kurator A. Müller und Pastor A. Bachmann zu Besuch in Kutce.

Abb. 47 Im Umsiedlerlager St. Annaberg v. l. 1. Huber, 2. Edmund Rupp, 3. Oswald Bachmann und 4. Pastor Bachmann.

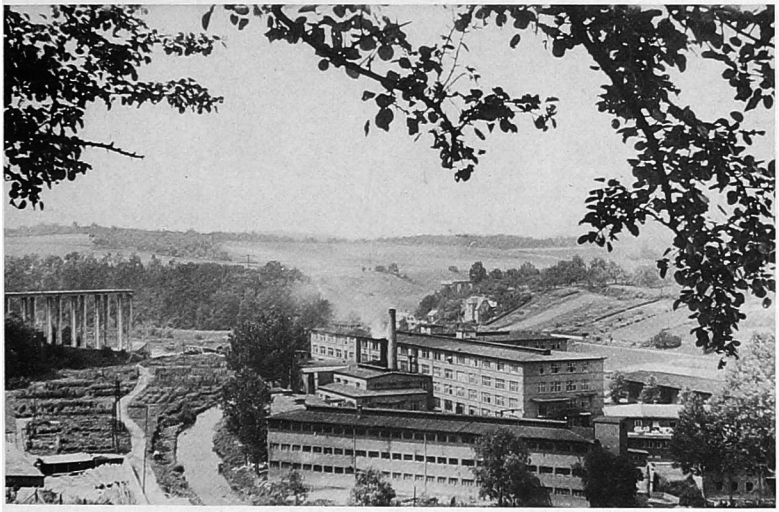

Abb. 48 Lager Leba in Backnang. 1947 Auffanglager der geflüchteten Mennoniten.

Abb. 49 Hochzeitsfeier des Brautpaares Alfred Bachmann und Lydia Ewy am 11. 8. 1951 im Lager Maubacher Höhe in Backnang.

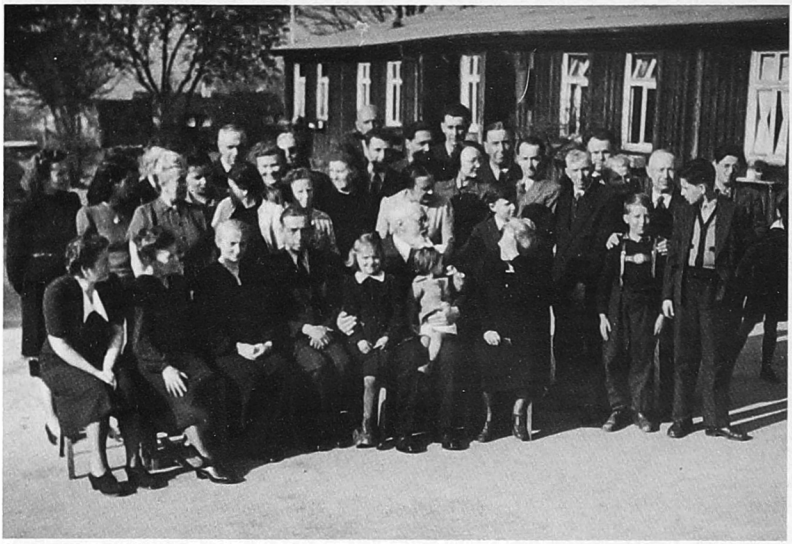

Abb. 50 Galizische Mennoniten im Lager Maubacher Höhe in Backnang mit ihrem letzten Kurator Artur Müller.

Der Neuaufbau beginnt in der Sachsenweiler-Siedlung zu Backnang.

Abb. 51 Die Mennostraße im Rohbau.

Abb. 52 Die Waldstraße nach Fertigstellung.

Abb. 53 Das Gemeindehaus von außen.

Abb. 54 Innenansicht des Gemeindehauses.

Abb. 55 Beim Aufbau der Siedlung hatten in freiwilligem Einsatz die amerikanischen Pax-Boys geholfen. Das Bild zeigt sie zusammen mit einigen galizischen Mennoniten.

Auf der Suche nach einer neuen Heimat

Uruguay

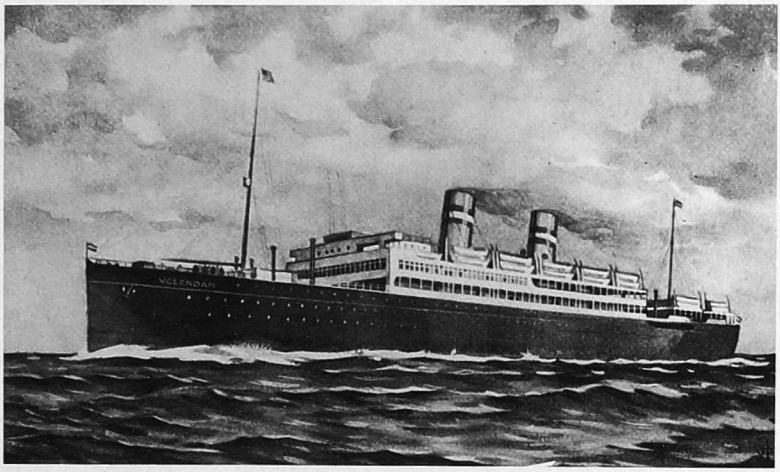

Abb. 56 Die „Volendam" brachte im Oktober 1948 110 galizische Mennoniten nach Uruguay.

Abb. 57 Ihre erste Unterkunft fanden sie dort im Lager Arapey. Der uruguayische Soldat, die Straußvögel und die Paraiso-Bäume waren für die Einwanderer ein ungewohnter Anblick.

Abb. 58 Der erste Asado (Grill) im Lager Arapey gestaltete sich zu einem besonderen Ereignis. Ganz rechts stehend Rudolf Bachmann, der der Sprecher der galizischen Einwanderer war, aber bereits am 12. 9. 1949 starb.

Abb. 59 Rudolf Bachmanns Tochter Lucy genießt zu morgendlicher Stunde den ungewohnten Mate-Tee.

Nicolich

Abb. 60 Über den Dächern von Nicolich, einer der ersten Siedlungen in Uruguay.

Abb. 61 Das Anwesen des Arnold Schmidt.

Abb. 62 Geselliges Beisammensein bei Familie Adam Köhli.

Abb. 63 Familientreffen in Nicolich, v. r. 1. Olga Ewy geb. Müller, 2. Amalie Stauffer geb. Schmidt, 3. Eugenie Müller geb. Rupp, 4. Amalie Köhli geb. Rupp, 6. Valerie Kintzi geb. Bechtel, 7. Berta Rupp geb. Köhli, die 3 stehenden Senioren sind v. r. Rudolf Ewy, Richard Müller und Adam Köhli.

Abb. 64 Einweihung des Altersheimes.

Abb. 65 Die ersten Rückwanderer nach Deutschland werden verabschiedet: Dipl.-Ing. Richard Bachmann in der Mitte stehend und seine Ehefrau Dorothea geb. Linscheid mit einem Strauß in der Hand.

Gartental

Abb. 66 So begann es in Gartental. Ein Haus aus Grassoden.

Abb. 67 In Gartental hatte sich u. a. Heinrich Bachmann niedergelassen. Hier sieht man ihn inmitten seiner Angehörigen.

Abb. 68 Bereits 1963 konnte diese Kirche in Gebrauch genommen werden.

Abb. 69 Auf dem Friedhof sind schon mehrere galizische Mennoniten zur ewigen Ruhe gebettet worden. Einer der ersten war Rudolf Bachmann.

Delta

Abb. 70 Delta war die letzte mennonitische Gemeindegründung in Uruguay. So sah dort für Artur Schweitzer der Anfang aus.

Abb. 71 Inzwischen ist seine Hofstelle größer geworden. So sieht heute die Einfahrt aus.

Abb. 72 Inzwischen hat Delta eine stattliche Kirche in Gebrauch genommen.

Abb. 73 Tauffeier in der Kirche im Jahr 1980.

Abb. 74 Ein Frauenhilfstreffen um die Jahrhundertwende bei Eduard Rupp RJ 4.2533 und dessen Ehefrau Marie geb. Hubin H 5.23172 in Butterfield, Min. Die Männer waren zum Mittagessen hinzugekommen. Die Erwachsenen waren noch in Galizien, die Kinder jedoch schon in den USA zur Welt gekommen.

*Abb. 75 Jakob Linscheid sen. L 3.133 (*5.1.1837 in Janów, †24. 9. 1899 in Butterfield, Min.), ∞ mit Maria Ewy E. 3.225 (*3. 9. 1849 in Falkenstein, †27. 2. 1896 in Butterfield, Min.).*

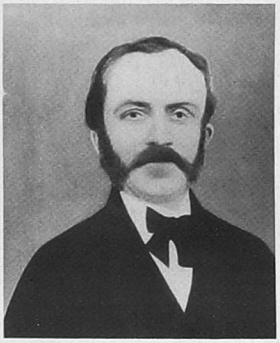

*Abb. 76 Jakob Linscheid jun. L 4.1331 (*2. 3. 1869 in Neuhof, †20. 7. 1950 in Butterfield, Min.), ∞ mit Mathilde Ewy E 3.456 (*31. 10. 1869 in Ehrenfeld, †31. 12. 1936 in Butterfield, Min.).*

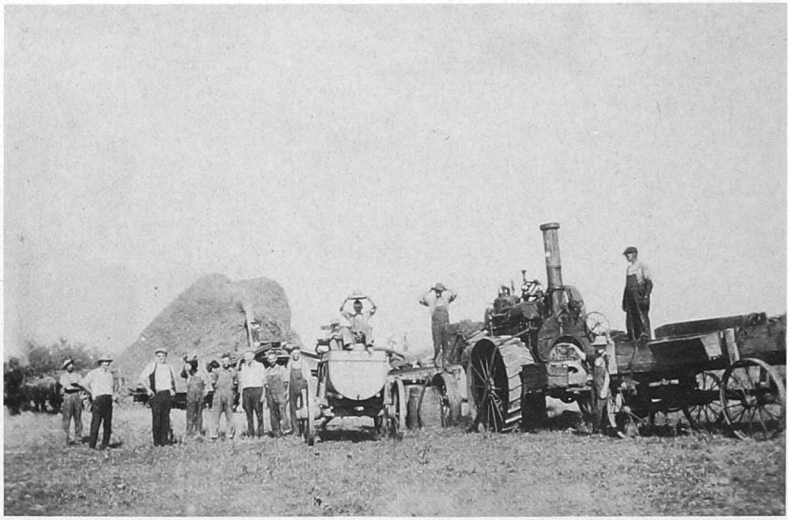

Abb. 77 So sah die Arbeit auf dem Feld in früheren Jahren aus.

Abb. 78 So sieht sie heute aus.

Abb. 79 Alter mennonitischer Friedhof in Rosehill. Die Namen auf den Grabsteinen lassen die galizische Herkunft der Bestatteten erkennen.

Abb. 80 Grabstätte des Jakob Linscheid L 4.1322 (14. 7. 1862 in Sroki bei Falkenstein, † 28. 9. 1924 in Butterfield, Min.), ∞ mit Susanne Hubin H 4.23110 (* 15. 7. 1861 in Neuhof, †-17. 7. 1938 in Butterfield, Min.).*

*Grabstätte des Johann Bachmann B 3.371 (*1. 1. 1846 in Falkenstein, † 11. 12. 1924), ∞ m*
*arina Ewy E. 3.246 (*1. 10. 1851 in Dmytrze bei Falkenstein, † 19. 8. 1935).*

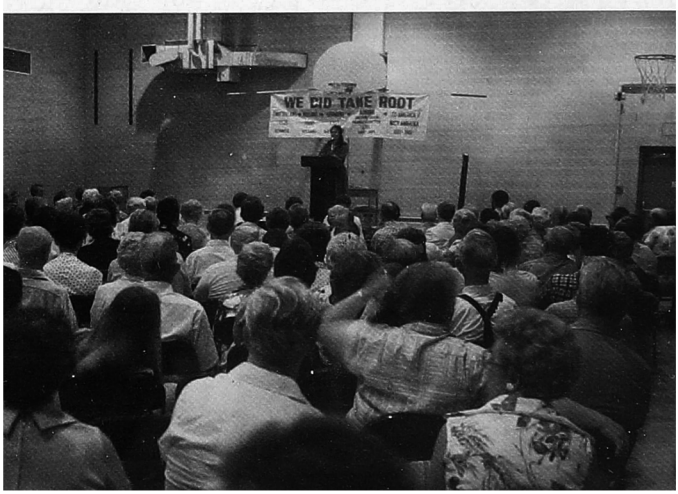

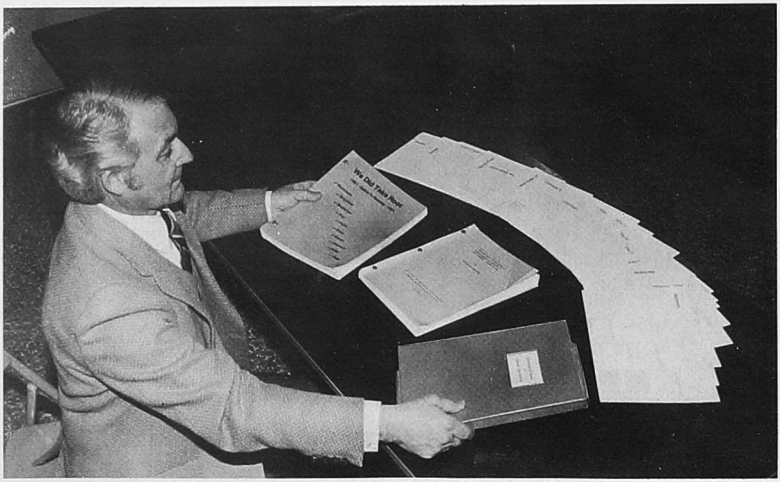

Abb. 83 Glen Virgil Theodore Linscheid L 5.133133, der Organisator und Leiter der 100-Jahr-Feier, zeigt 3 in den letzten Jahren erschienenen Werke über die galizischen Mennoniten, u. zw. von links nach rechts 1. das von ihm herausgegebene Werk "Did Take Root, 2. Radicals to Realist von Pat Myren und 3. die vom Arbeitskreis für Familienforschung herausgegebenen „Stammtafeln der galizischen Mennoniten. Daß in den letztgenannten Stammtafeln Angaben über die amerikanischen Auswanderer und deren Nachkommen gemacht werden konnten, ist u. a. auf die Mithilfe von Glen Linscheid zurückzuführen.

Abb. 84 Familie Wallace Anderson in Vesta, Min. Frau Agnes Anderson geb. Soll, E. 5.21392, eine Enkelin des um 1881 nach USA ausgewanderten Philipp Ewy, hatte bei der Ermittlung der amerikanischen Ewy-Sippe geholfen.

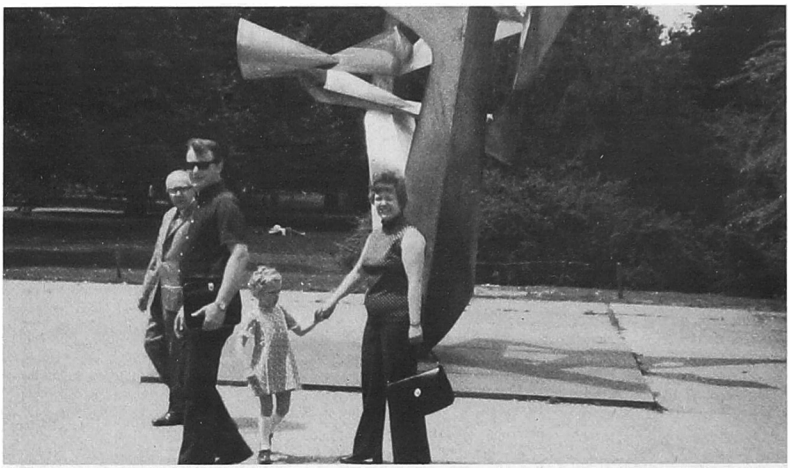

Abb. 85 Pamela Karstedt (rechts im Bild) war bei der Ermittlung der amerikanischen Ewy-Sippe-Angehörigen behilflich.

Abb. 86 Nach dem 2. Weltkrieg wanderte Peter Bachmann B 5.31114 mit seinen Kindern in die USA aus und ließ sich in Butterfield, Min. nieder. Dort verehelichte sich seine Tochter Alma mit Robert Linscheid L 5.13227 aus Butterfield, einem Sohn des um 1881 aus Ehrenfeld in die USA ausgewanderten Jakob Linscheid († 1862). Peter Bachmann starb am 8. 3. 1984 in Mountain Lake, Min. im Alter von 96 Jahren und 11 Tagen. Er war damit der drittälteste galizische Mennonit geworden. Das Bild zeigt ihn links mit seinen Töchtern und seinem Schwiegersohn Robert Linscheid als Teilnehmer an der 100-Jahr-Feier.

Abb. 87 Mennonitische Kirche in Butterfield, Min.

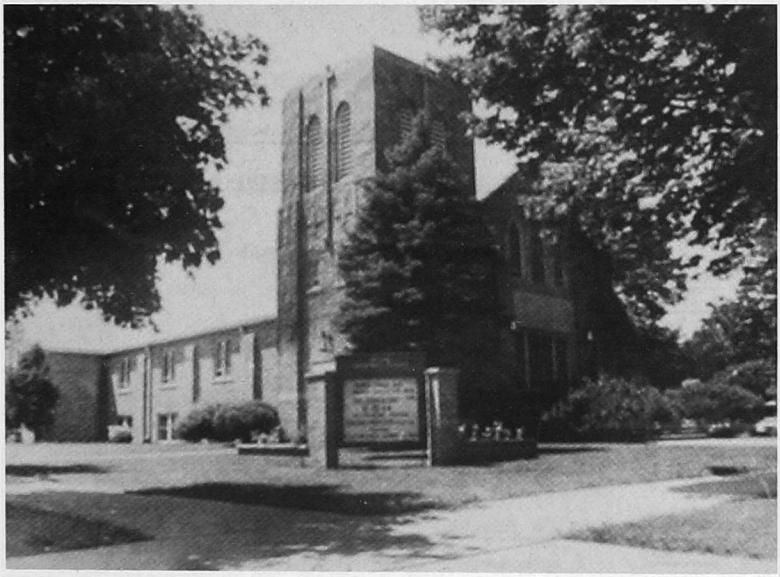

Abb. 88 Mennonitische Kirche in Mountain-Lake, Min.

Abb. 89 Familie Ernst Müller, Przemyśl, seit 1949 in Winnipeg/Kanada, v. r. 1. Johanna Müller geb. Schmidt, 2. Ernst Müller, 3. stehend Roma Müller, 4. im Vordergrund sitzend Witold Müller, 5. Erich Müller. Witold Müller war bei der Ermittlung der galizischen Einwanderer in Kanada behilflich.

Abb. 90 Auf seiner Reise nach Kanada im Jahre 1971 besuchte Richard Ewy, Bad Cannstadt, seine Schwester Maria Klein in St. Catharines, Ontario, und mit ihr am gleichen Ort die Familie Arnold Bachmann, Kutce, sowie Frau Wilhelmine Breitmeier geb. Müller, Laszki, v. l. 1. Maria Klein, 2. Valerie Bachmann geb. Schmidt, 3. Wilhelmine Breitmeier geb. Müller und 4. Richard Ewy.

Abb. 91 Zu Besuch bei Fam. Michael Krebs in St. Catharines/Ka., v. l. 1. Michael Krebs, 2. Zita Krebs geb. Schmidt, 3. Richard Ewy, 4. Utta Booker geb. Krebs, 5. Herta Stauffer geb. Schmidt, 6. Maria Klein geb. Ewy und 7. Wilhelmine Schmidt geb. Bachmann.

Abb. 92 Sitzung des Arbeitskreises für Familienforschung bei Ernst Stauffer in Benningen/D.

Abb. 93 Sitzung des Arbeitskreises für Familienforschung bei Familie Richard Rupp in Backnang/D, v. l. 1. Arnold Bachmann, 2. Peter Müller, 3. Richard Ewy, 4. Siegmund Bachmann, 5. Emma Rupp als Gastgeberin, 6. Richard Rupp, 7. Richard Bachmann, 8. Leona Ewy geb. Müller, 9. Ernst Stauffer und 10. Heinrich Bachmann.

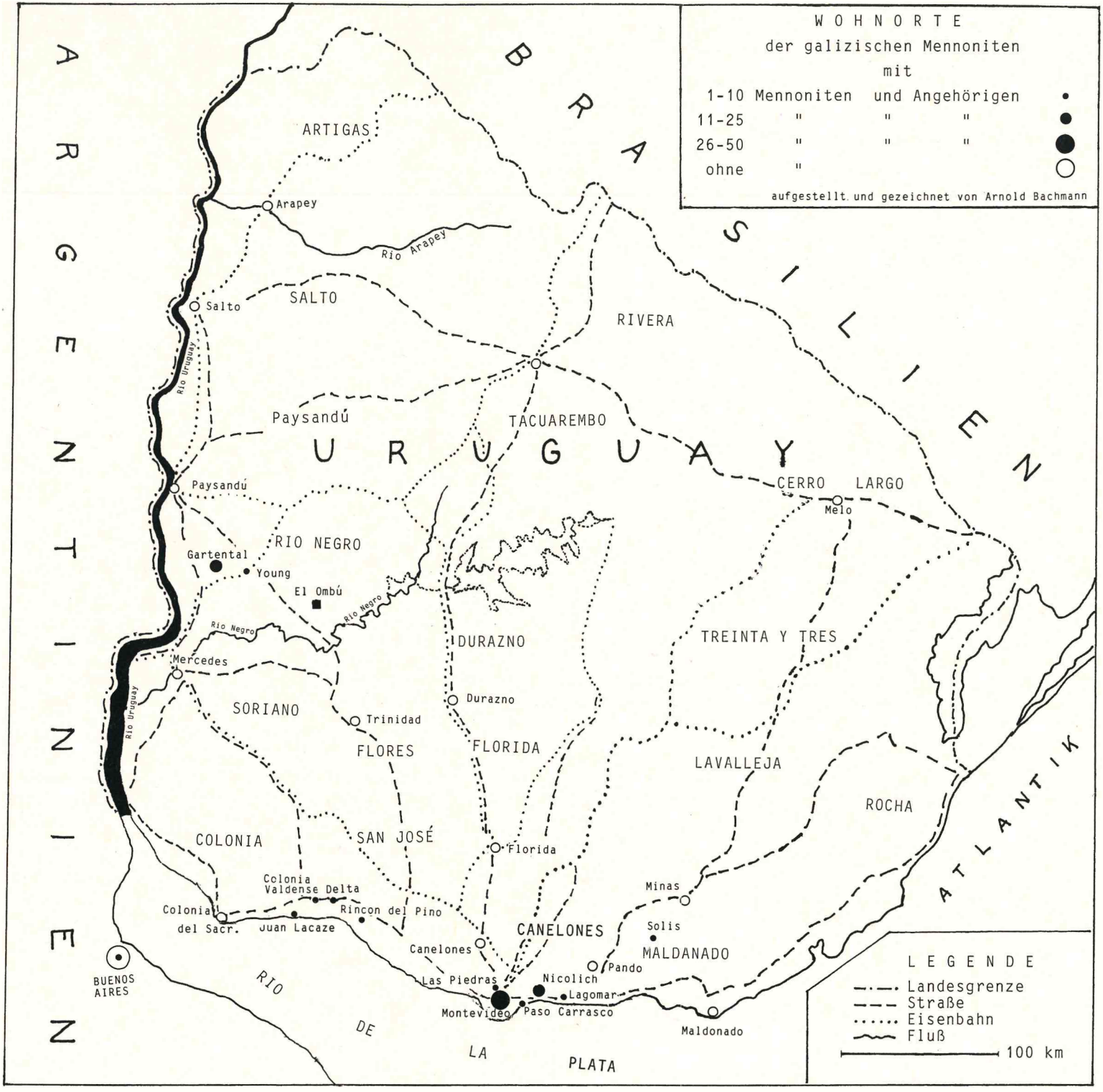
WOHNORTE
der galizischen Mennoniten
mit
1-10 Mennoniten und Angehörigen
11-25 " " "
26-50 " " "
ohne "
aufgestellt und gezeichnet von Arnold Bachmann
ARGENTINIEN
BRASILIEN
URUGUAY
ATLANTIK
ARTIGAS
Arapey
Rio Arapey
SALTO
Salto
Rio Uruguay
RIVERA
Paysandú
TACUAREMBO
Paysandú
CERRO LARGO
Melo
RIO NEGRO
Gartental
Young
El Ombú
Rio Negro
Rio Negro
DURAZNO
TREINTA Y TRES
Mercedes
Rio Uruguay
SORIANO
Trinidad
Durazno
FLORES
FLORIDA
LAVALLEJA
ROCHA
COLONIA
SAN JOSÉ
Florida
Colonia Valdense
Delta
Colonia del Sacr.
Juan Lacaze
Rincon del Pino
Minas
Solis
CANELONES
Canelones
MALDANADO
Pandó
Las Piedras
Nicolich
Lagomar
Montevideo
Paso Carrasco
Maldonado
BUENOS AIRES
RIO DE LA PLATA
LEGENDE
Landesgrenze
Straße
Eisenbahn
Fluß
100 km

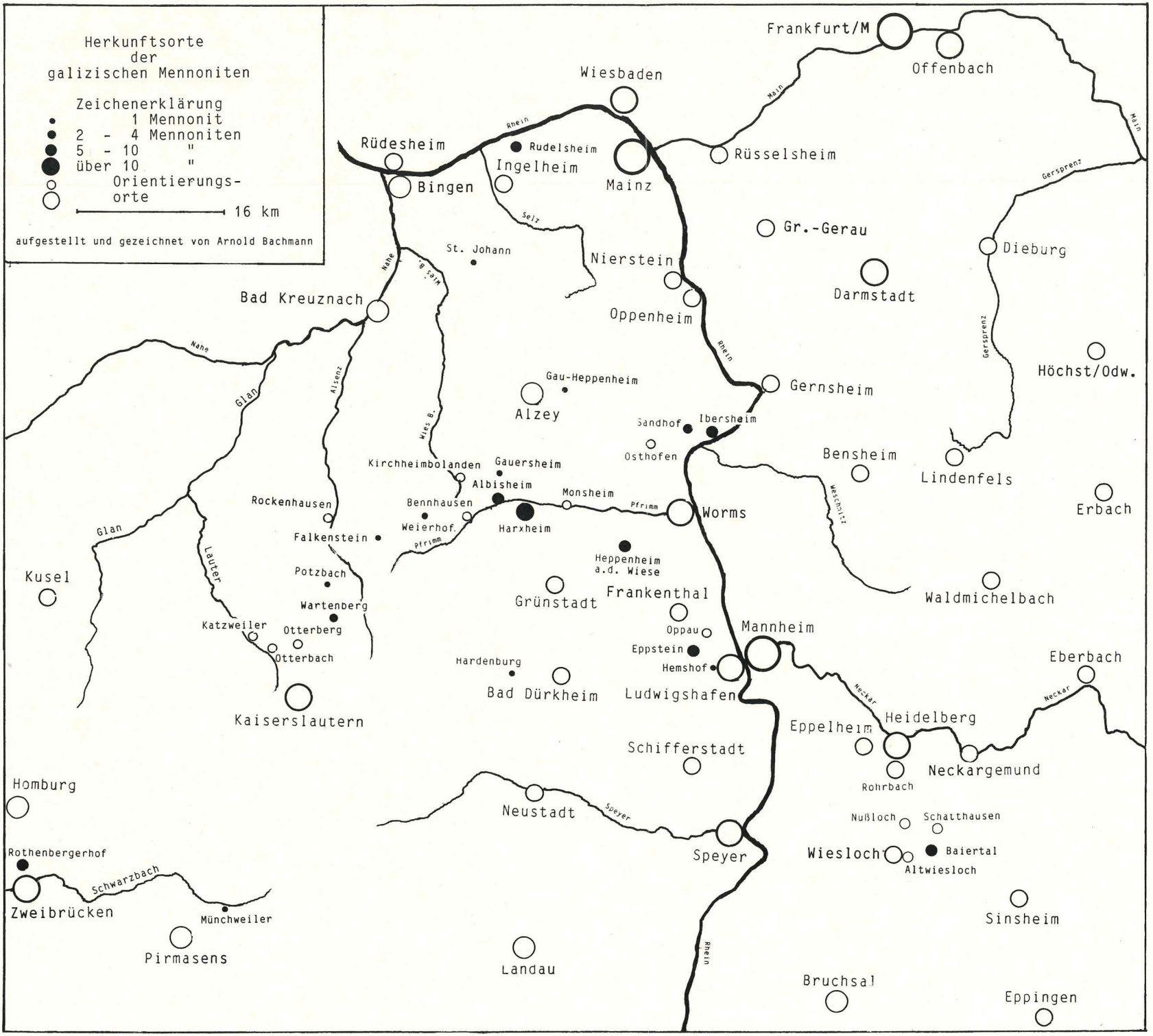
Herkunftsorte
der
galizischen Mennoniten
Zeichenerklärung
1 Mennonit
2 - 4 Mennoniten
5 - 10 "
über 10 "
Orientierungs-
orte
16 km
aufgestellt und gezeichnet von Arnold Bachmann
Frankfurt/M
Offenbach
Wiesbaden
Main
Rhein
Rüdesheim
Rudelsheim
Ingelheim
Bingen
Mainz
Rüsselsheim
Selz
Gr.-Gerau
Gersprenz
Dieburg
St. Johann
Nierstein
Nahe
Wies b. Selz
Bad Kreuznach
Oppenheim
Darmstadt
Nahe
Glan
Alsenz
Gau-Heppenheim
Gernsheim
Höchst/Odw.
Alzey
Sandhof
Ibersheim
Wies B.
Osthofen
Bensheim
Kirchheimbolanden
Gauersheim
Albisheim
Monsheim
Lindenfels
Rockenhausen
Bennhausen
Pfrimm
Worms
Erbach
Weschnitz
Glan
Weierhof
Harxheim
Falkenstein
Pfrimm
Heppenheim
a.d. Wiese
Lauter
Potzbach
Kusel
Grünstadt
Frankenthal
Waldmichelbach
Wartenberg
Katzweiler
Otterberg
Oppau
Mannheim
Otterbach
Eppstein
Hemshof
Eberbach
Hardenburg
Bad Dürkheim
Ludwigshafen
Neckar
Neckar
Kaiserslautern
Eppelheim
Heidelberg
Schifferstadt
Neckargemund
Homburg
Rohrbach
Neustadt
Speyer
Nußloch
Schatthausen
Rothenbergerhof
Wiesloch
Baiertal
Altwiesloch
Schwarzbach
Zweibrücken
Münchweiler
Sinsheim
Pirmasens
Landau
Rhein
Bruchsal
Eppingen

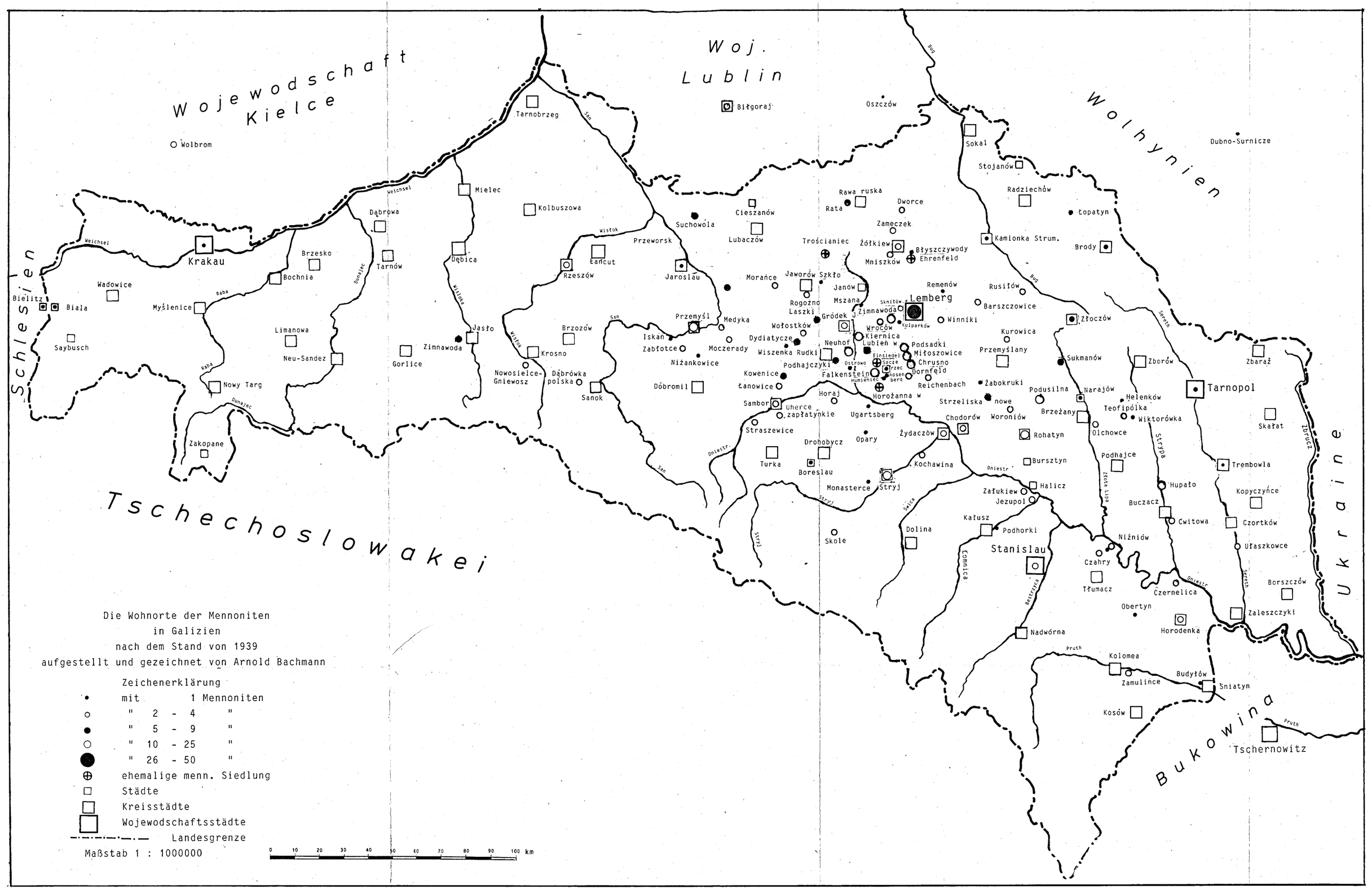
Die Wohnorte der Mennoniten
in Galizien
nach dem Stand von 1939
aufgestellt und gezeichnet von Arnold Bachmann
Zeichenerklärung
mit 1 Mennoniten
" 2 - 4 "
" 5 - 9 "
" 10 - 25 "
" 26 - 50 "
ehemalige menn. Siedlung
Städte
Kreisstädte
Wojewodschaftsstädte
Landesgrenze
Maßstab 1 : 1000000
0 10 20 30 40 50 60 70 80 90 100 km
Wojewodschaft Kielce
Woj. Lublin
Wolhynien
Schlesien
Tschechoslowakei
Ukraine
Bukowina
Wolbrom
Tarnobrzeg
Biłgoraj
Oszczów
Sokal
Dubno-Surnicze
Stojanów
Radziechów
Łopatyn
Mielec
Kolbuszowa
Dąbrowa
Krakau
Brzesko
Bochnia
Tarnów
Dębica
Rzeszów
Łańcut
Przeworsk
Jaroslau
Suchowola
Cieszanów
Lubaczów
Rawa ruska
Rata
Dworce
Zameczek
Trościaniec
Żółkiew
Błyszczywody
Mniszków
Ehrenfeld
Kamionka Strum.
Brody
Wadowice
Bielitz
Biala
Myślenice
Saybusch
Limanowa
Neu-Sandez
Gorlice
Zimnawoda
Jasło
Krosno
Nowosielce-Gniewosz
Dąbrówka polska
Sanok
Brzozów
Przemyśl
Medyka
Iskań
Zabłotce
Moczerady
Niżankowice
Dobromil
Morańce
Jaworów Szkło
Janów
Rogoźno Laszki
Mszana
Gródek
Zimnawoda
Lemberg
Remenów
Rusiłów
Barszczowice
Winniki
Złoczów
Wołostków
Dydiatycze
Wiszenka Rudki
Neuhof
Kiernica
Lubień w
Podsadki
Miłoszowice
Chrusno
Dornfeld
Kurowica
Przemyślany
Sukmanów
Zborów
Zbaraż
Tarnopol
Podhajczyki
Falkenstein
Kowenice
Łanowice
Reichenbach
Żabokruki
Podusilna
Narajów
Helenków
Teofipólka
Wiktorówka
Brzeżany
Olchowce
Sambor
Uherce zapłatynkie
Horaj
Horożanna w
Strzeliska
nowe
Woroniów
Chodorów
Ugartsberg
Straszewice
Drohobycz
Opary
Żydaczów
Rohatyn
Skałat
Turka
Boreslau
Kochawina
Bursztyn
Podhajce
Trembowla
Monasterce
Stryj
Halicz
Załukiew
Jezupol
Hupało
Kopyczyńce
Buczacz
Ćwitowa
Czortków
Kałusz
Podhorki
Dolina
Skole
Stanislau
Niżniów
Czahry
Tłumacz
Czernelica
Ułaszkowce
Borszczów
Obertyn
Horodenka
Zaleszczyki
Nadwórna
Kolomea
Zamulince
Budyłów
Śniatyn
Kosów
Tschernowitz
Weichsel
Raba
Dunajec
Wisłok
Wisłoka
San
Dniestr
Stryj
Świca
Łomnica
Bestrzyca
Pruth
Bug
Sereth
Strypa
Złota Lipa
Zbrucz